



อตุตา นี อตุตโน นาโต

ข่าวรามคำแหง

RAMKHAMHAENG UNIVERSITY NEWSLETTER

เพื่อเป็นสื่อกลาง ระหว่าง มหาวิทยาลัยกับนักศึกษา

รู้จักอกษ
ตั้งใจศึกษา
บูชาพ่อขุน
สนองคุณชาติ

ม.ร.0601.033.0332/2527.13.36[001-012]

ปีที่ 3

ฉบับที่ 36

ประจำ ปีการศึกษา 2526

18 มกราคม 2527

ราคา 75 สตางค์

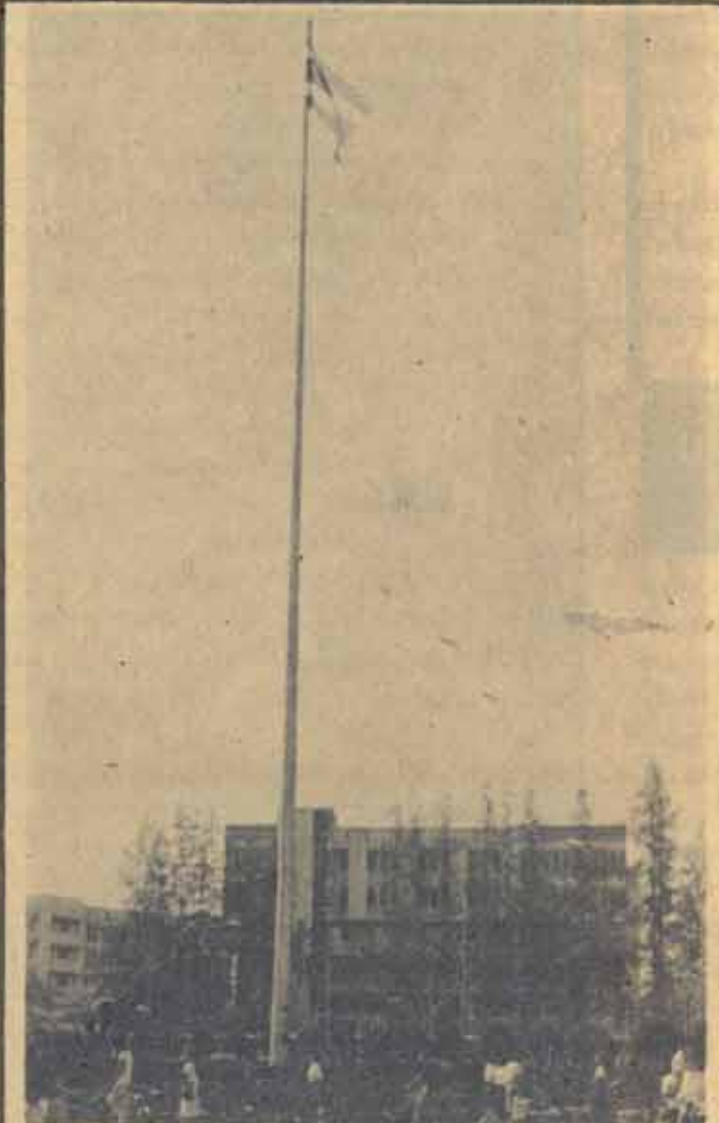

มิ่งสง่า "ธงชาติ" ที่ อคมร. มอบเป็นของขวัญปีใหม่แก่มหาวิทยาลัย
เนื่อง บัดนี้มหาวิทยาลัยได้นำขึ้นประดับไว้บนเสาธงที่กำลังก่อสร้างอยู่ บริเวณสระน้ำ
ด้านหน้ามหาวิทยาลัยแล้ว ตั้งแต่วันที่ 8 มกราคม 2527 เป็นต้นมา เพื่อให้เป็น "มิ่ง
สง่า" แก่ชาวรามฯ ตามเจตนารมณ์ของผู้มอบ



เยี่ยมชม ม.ร.

เมื่อวันที่ 4 มกราคม 2527 ที่ผ่านมา Professor Dr. Gilbert Loescher ศาสตราจารย์ทางด้านการศึกษาของมหาวิทยาลัย Notre Dame มาเยี่ยมชมกิจการของมหาวิทยาลัยรามคำแหง ผู้บริหารมหาวิทยาลัย ประกอบด้วย รศ.สุชน นวลสกุล อธิการบดี รศ.ดร.พัฒนา นื่องแสงศรี รองอธิการบดีฝ่ายวิชาการ และ ผศ.ดร.กิตติ จวีธยานนท์ รองอธิการบดีฝ่ายกิจการนักศึกษา ได้ให้การต้อนรับและบรรยายสรุปกิจการของมหาวิทยาลัย ณ ห้องประชุมชั้น 5 สำนักงานอธิการบดี

รองอธิการบดีฝ่ายวิชาการ ได้ นำ Dr. Gilbert Loescher ชมการบรรยาย โนชั่นเรียนที่อาคาร KLB การตรวจกระดาษคำตอบด้วยเครื่องที่ สรป.ชั้น 4 การดำเนินงานของสำนักหอสมุดกลาง ฝ่ายตำรวจ ห้องบันทึกภาพและเสียงของโทรทัศน์การศึกษาที่อาคารผาเมือง และห้องบันทึกเสียงของวิทยุการศึกษาที่อาคารเอ.สี่.1 รวมทั้งบริเวณมหาวิทยาลัยโดยทั่วไป



ที่พัคนักศึกษา เมื่อวันที่ 10 มกราคม 2527 มหาวิทยาลัยได้นำเก้าอี้ที่
พัคนักศึกษา จากวิทยุภาค มามอบให้แก่กลุ่มนักศึกษากลุ่มต่าง ๆ ในมหาวิทยาลัย
เพื่อให้เป็นที่พัคนักศึกษาทดแทนส่วนที่เสียหายเพราะน้ำท่วม

จำหน่ายคู่มือการ ศึกษา 2525 - 2526

มหาวิทยาลัยจัดทำคู่มือการศึกษาคณะ
2525-2526 จำหน่ายแก่นักศึกษาเพื่อ
เป็นคู่มือสำหรับใช้ประโยชน์ตั้งแต่
สมัครเข้าเป็นนักศึกษาจนจบปริญญาตรี
โดยจำหน่ายในราคาชุดละ 26 บาท

รศ.ดร.พัฒนา นื่องแสงศรี รอง
อธิการบดีฝ่ายวิชาการกล่าวกับ "ข่าว
รามคำแหง" ว่า มหาวิทยาลัยได้จัดพิมพ์
คู่มือการศึกษาคณะ 2525-2526 โดยมีวัตถุประสงค์
ประสงค์เพื่อให้นักศึกษาได้ใช้ประโยชน์
โดยสะดวก



ศบภ.ม. การบรรยายสรุป ณ ศบภ.ม. ประจำภาค 2/2526 เริ่มสัปดาห์
แรกเมื่อวันที่เสาร์-อาทิตย์ ที่ 7-8 มกราคม ที่ผ่านมา ในภาคการศึกษานี้ มหา
วิทยาลัยได้ทดลองใช้ตำราเรียนแบบใหม่ที่จัดทำจากอาจารย์เจ้าของวิชาไปบรรยาย ณ
อาคาร 5 แห่ง ศบภ.ม. นี้ มี วิชา ได้แก่ วิชา คณิตศาสตร์ 1, 2, 3, 4, 5, 6, 7, 8, 9, 10, 11, 12, 13, 14, 15, 16, 17, 18, 19, 20, 21, 22, 23, 24, 25, 26, 27, 28, 29, 30, 31, 32, 33, 34, 35, 36, 37, 38, 39, 40, 41, 42, 43, 44, 45, 46, 47, 48, 49, 50, 51, 52, 53, 54, 55, 56, 57, 58, 59, 60, 61, 62, 63, 64, 65, 66, 67, 68, 69, 70, 71, 72, 73, 74, 75, 76, 77, 78, 79, 80, 81, 82, 83, 84, 85, 86, 87, 88, 89, 90, 91, 92, 93, 94, 95, 96, 97, 98, 99, 100, 101, 102, 103, 104, 105, 106, 107, 108, 109, 110, 111, 112, 113, 114, 115, 116, 117, 118, 119, 120, 121, 122, 123, 124, 125, 126, 127, 128, 129, 130, 131, 132, 133, 134, 135, 136, 137, 138, 139, 140, 141, 142, 143, 144, 145, 146, 147, 148, 149, 150, 151, 152, 153, 154, 155, 156, 157, 158, 159, 160, 161, 162, 163, 164, 165, 166, 167, 168, 169, 170, 171, 172, 173, 174, 175, 176, 177, 178, 179, 180, 181, 182, 183, 184, 185, 186, 187, 188, 189, 190, 191, 192, 193, 194, 195, 196, 197, 198, 199, 200, 201, 202, 203, 204, 205, 206, 207, 208, 209, 210, 211, 212, 213, 214, 215, 216, 217, 218, 219, 220, 221, 222, 223, 224, 225, 226, 227, 228, 229, 230, 231, 232, 233, 234, 235, 236, 237, 238, 239, 240, 241, 242, 243, 244, 245, 246, 247, 248, 249, 250, 251, 252, 253, 254, 255, 256, 257, 258, 259, 260, 261, 262, 263, 264, 265, 266, 267, 268, 269, 270, 271, 272, 273, 274, 275, 276, 277, 278, 279, 280, 281, 282, 283, 284, 285, 286, 287, 288, 289, 290, 291, 292, 293, 294, 295, 296, 297, 298, 299, 300, 301, 302, 303, 304, 305, 306, 307, 308, 309, 310, 311, 312, 313, 314, 315, 316, 317, 318, 319, 320, 321, 322, 323, 324, 325, 326, 327, 328, 329, 330, 331, 332, 333, 334, 335, 336, 337, 338, 339, 340, 341, 342, 343, 344, 345, 346, 347, 348, 349, 350, 351, 352, 353, 354, 355, 356, 357, 358, 359, 360, 361, 362, 363, 364, 365, 366, 367, 368, 369, 370, 371, 372, 373, 374, 375, 376, 377, 378, 379, 380, 381, 382, 383, 384, 385, 386, 387, 388, 389, 390, 391, 392, 393, 394, 395, 396, 397, 398, 399, 400, 401, 402, 403, 404, 405, 406, 407, 408, 409, 410, 411, 412, 413, 414, 415, 416, 417, 418, 419, 420, 421, 422, 423, 424, 425, 426, 427, 428, 429, 430, 431, 432, 433, 434, 435, 436, 437, 438, 439, 440, 441, 442, 443, 444, 445, 446, 447, 448, 449, 450, 451, 452, 453, 454, 455, 456, 457, 458, 459, 460, 461, 462, 463, 464, 465, 466, 467, 468, 469, 470, 471, 472, 473, 474, 475, 476, 477, 478, 479, 480, 481, 482, 483, 484, 485, 486, 487, 488, 489, 490, 491, 492, 493, 494, 495, 496, 497, 498, 499, 500, 501, 502, 503, 504, 505, 506, 507, 508, 509, 510, 511, 512, 513, 514, 515, 516, 517, 518, 519, 520, 521, 522, 523, 524, 525, 526, 527, 528, 529, 530, 531, 532, 533, 534, 535, 536, 537, 538, 539, 540, 541, 542, 543, 544, 545, 546, 547, 548, 549, 550, 551, 552, 553, 554, 555, 556, 557, 558, 559, 560, 561, 562, 563, 564, 565, 566, 567, 568, 569, 570, 571, 572, 573, 574, 575, 576, 577, 578, 579, 580, 581, 582, 583, 584, 585, 586, 587, 588, 589, 590, 591, 592, 593, 594, 595, 596, 597, 598, 599, 600, 601, 602, 603, 604, 605, 606, 607, 608, 609, 610, 611, 612, 613, 614, 615, 616, 617, 618, 619, 620, 621, 622, 623, 624, 625, 626, 627, 628, 629, 630, 631, 632, 633, 634, 635, 636, 637, 638, 639, 640, 641, 642, 643, 644, 645, 646, 647, 648, 649, 650, 651, 652, 653, 654, 655, 656, 657, 658, 659, 660, 661, 662, 663, 664, 665, 666, 667, 668, 669, 670, 671, 672, 673, 674, 675, 676, 677, 678, 679, 680, 681, 682, 683, 684, 685, 686, 687, 688, 689, 690, 691, 692, 693, 694, 695, 696, 697, 698, 699, 700, 701, 702, 703, 704, 705, 706, 707, 708, 709, 710, 711, 712, 713, 714, 715, 716, 717, 718, 719, 720, 721, 722, 723, 724, 725, 726, 727, 728, 729, 730, 731, 732, 733, 734, 735, 736, 737, 738, 739, 740, 741, 742, 743, 744, 745, 746, 747, 748, 749, 750, 751, 752, 753, 754, 755, 756, 757, 758, 759, 760, 761, 762, 763, 764, 765, 766, 767, 768, 769, 770, 771, 772, 773, 774, 775, 776, 777, 778, 779, 780, 781, 782, 783, 784, 785, 786, 787, 788, 789, 790, 791, 792, 793, 794, 795, 796, 797, 798, 799, 800, 801, 802, 803, 804, 805, 806, 807, 808, 809, 810, 811, 812, 813, 814, 815, 816, 817, 818, 819, 820, 821, 822, 823, 824, 825, 826, 827, 828, 829, 830, 831, 832, 833, 834, 835, 836, 837, 838, 839, 840, 841, 842, 843, 844, 845, 846, 847, 848, 849, 850, 851, 852, 853, 854, 855, 856, 857, 858, 859, 860, 861, 862, 863, 864, 865, 866, 867, 868, 869, 870, 871, 872, 873, 874, 875, 876, 877, 878, 879, 880, 881, 882, 883, 884, 885, 886, 887, 888, 889, 890, 891, 892, 893, 894, 895, 896, 897, 898, 899, 900, 901, 902, 903, 904, 905, 906, 907, 908, 909, 910, 911, 912, 913, 914, 915, 916, 917, 918, 919, 920, 921, 922, 923, 924, 925, 926, 927, 928, 929, 930, 931, 932, 933, 934, 935, 936, 937, 938, 939, 940, 941, 942, 943, 944, 945, 946, 947, 948, 949, 950, 951, 952, 953, 954, 955, 956, 957, 958, 959, 960, 961, 962, 963, 964, 965, 966, 967, 968, 969, 970, 971, 972, 973, 974, 975, 976, 977, 978, 979, 980, 981, 982, 983, 984, 985, 986, 987, 988, 989, 990, 991, 992, 993, 994, 995, 996, 997, 998, 999, 1000

สร้างศาลา "อเนกประสงค์" 2 หลัง ที่ลานสวป. และลานศึกษาศาสตร์

ฝ่ายกิจกรรมของมหาวิทยาลัยรามคำแหง
ได้จัดสร้างศาลาอเนกประสงค์ 2 หลัง
ที่ลานสวป. และลานศึกษาศาสตร์
เพื่อเป็นสถานที่จัดกิจกรรมกลางแจ้งของมหาวิทยาลัย
นพ.จักรกริช ไซดาสนิท
หัวหน้างานพัสดุ ได้แจ้งกับ "ข่าวรามคำแหง" ว่า มหาวิทยาลัยได้ขอเงิน
อุดหนุนจากกรมการศึกษานอกโรงเรียน และนายอภิรักษ์ โกษะโยธิน
เป็นวิศวกร รับผิดชอบการก่อสร้างและจัดซื้อวัสดุอุปกรณ์ และเปิดให้
บริษัทต่าง ๆ เสนอข้อเสนองานก่อสร้างแล้วตั้งแต่วันที่ 20 ธันวาคม 2526 ปรากฏ
ว่า บริษัท บริษัท กิจการ ก่อสร้างในวงเงิน 289,306 บาท กำหนด
แล้วเสร็จภายใน 25 วันนับแต่วันทำสัญญา

ทดลองสอนด้วย "วีดีโอเทป" นักศึกษาชอบใจ - สนุกสนาน

ในคาบบรรยาย ณ ศูนย์บริการวิทยุและมัลติมีเดีย ประจำภาค 2/2526
มหาวิทยาลัยได้ทดลองนำการสอนโดยอาจารย์เจ้าของวิชาโดยตรงบันทึกวีดีโอเทป
ไปเปิดให้นักศึกษาดู หลังคาบบรรยาย ผู้บรรยายที่สอนมีคุณ ขวัญใจ นพ.ดร.กิตติ
จวีธยานนท์

★ อ่านต่อหน้า 12

★ อ่านต่อหน้า 12



รับศึกษาปริญญาโท

คณะบริหารธุรกิจสถาบันบัณฑิตพัฒนบริหารศาสตร์
รับสมัครผู้สนใจศึกษาต่อปริญญาโททางบริหารธุรกิจในปีรวม
เอ็ม บี เอ็ม และ เอ็ม เอ็ม ซี ที่สถาบัน ATM ประเทศฟิลิปปินส์
ผู้สนใจติดต่อสอบถามรายละเอียดได้ที่ สถาบันบัณฑิตพัฒนบริหาร
ศาสตร์ (NIDA) หรือโทร. 3777417 และ 3777400 - 9 ต่อ 272

เชิญชมละคร "โนห์" จากญี่ปุ่น

มูลนิธิส่งเสริมวิทยาศาสตร์และเทคโนโลยีร่วมกับสมาคม
ไทย - ญี่ปุ่น โดยความร่วมมือเพื่อของโรงเรียนโนห์ของโอโฮะ, มูลนิธิ
ญี่ปุ่น, สถาบันเอกอัครราชทูตญี่ปุ่น, กรมศิลปากรและกระทรวง
วิทยาศาสตร์ เทคโนโลยีและการพลังงาน เชิญชมการแสดงละคร
สามหน้าจากญี่ปุ่น "โนห์" ซึ่งเป็นละครสำหรับบุคคลชั้นสูงในสังคม

ญี่ปุ่น ละคร "โนห์" มีอายุกว่า 600 ปีแล้ว
วันที่ 26 มกราคม 2527 จะแสดงที่โรงละครแห่งชาติ
กรุงเทพมหานคร 3 รอบ วันที่ 27 มกราคม 2527 แสดงที่โรงละครแห่งชาติ
ชาติ วิทยาลัยนาฏศิลป์ จังหวัดเชียงใหม่ และวันที่ 28 มกราคม
2527 แสดงที่หอประชุม จุฬาลงกรณ์มหาวิทยาลัย

เปิดบริการโทรศัพท์ทางไกลอัตโนมัติ

ตามที่องค์การโทรศัพท์ฯ ได้เปิดบริการโทรศัพท์ทาง
ไกลต่างประเทศอัตโนมัติ ระหว่างประเทศไทยกับมาเลเซีย โดย
ได้เริ่มทยอยเปิดบริการในเขตโทรศัพท์นครหลวง รหัส 02 และเขต
โทรศัพท์ภูมิภาค รหัส 03, 04, 05 และ 07 นั้น

บัดนี้ผู้เช่าโทรศัพท์ทั้งในเขตนครหลวงและภูมิภาคทั่วประเทศ
สามารถทบทวนโทรศัพท์ทางไกลต่างประเทศอัตโนมัติติดต่อกับ
เลขหมายปลายทางที่ประเทศมาเลเซียได้ด้วยตนเองโดยการหมุน
รหัส "09" ซึ่งเป็นรหัสทางไกลของประเทศมาเลเซีย ตามด้วย
รหัสชุมชน และเลขหมายปลายทาง

รายละเอียดรหัสชุมชนในมาเลเซียทุกชุมสายติดต่อกับ
ขอรับได้ที่หน่วยพาณิชย์ในเขตโทรศัพท์นครหลวงและเขตโทรศัพท์
ภูมิภาคทุกแห่ง สอบถามที่เลขหมาย "183" หรือที่หน่วยประจำ
สัมพันธ์ทั่วไป ชั้น 2 บริเวณตึกที่ว่าการฯ เพลินจิต กรุงเทพมหานคร



วันที่ 9 - 27 มกราคม 2527 เวลา 09.00 - 15.30 น.

ของบริการอุตสาหกรรมเปิดอบรม "เทคโนโลยีอุตสาหกรรม
กรรมเครื่องปั้นดินเผา" ณ กองบริการอุตสาหกรรม
ภาคเหนือ ถนนทุ่งโฮเต็ล คุ้มเมือง ๑ เชียงใหม่

วันที่ 16 - 22 มกราคม 2527 สถาบันส่งเสริมการสอนวิทยาศาสตร์
และเทคโนโลยีกระทรวงศึกษาธิการ จัดงานนิทรรศการ
"วิทยาศาสตร์และเทคโนโลยีเพื่อสังคม" ณ บริเวณ
สวนหย่อมหน้าสถานีรถไฟฯ ครม. ๖๖ ปี ณ อาคารสถานีรถไฟฯ

วันที่ 17 - 21 มกราคม 2527 สมาคมกรรมการพาณิชย์แห่งประเทศไทย
จัดงาน "สัมมนาส่งเสริมสุขภาพอนามัยแม่และเด็ก"
ณ การประชุมสัมพันธ์ กรุงเทพมหานคร

วันที่ 18 - 21 มกราคม 2527 เชิญชมการแสดงเสริมศิลปวัฒนธรรม
ไทยครั้งที่ ๗ และงานส่งเสริมดนตรีไทยภาคใต้ ครั้งที่
๔ ณ มหาวิทยาลัยศรีนครินทรวิโรฒ สงขลา

วันที่ 21 - 29 มกราคม 2527 มหาวิทยาลัยเชียงใหม่จัดงานครบรอบ
๒๐ ปี ของการก่อตั้งมหาวิทยาลัยเป็นแห่งแรกของวิทยา
การสหประชาชาติทุกประเทศร่วมกับเมือง "คุณลักษณะ
ร่วมของชาติที่สังคมไทยต้องการ" วรรณกรรมเพื่อสังคม
นิทรรศการของภาคต่างๆ

วันที่ 17 - 20 มกราคม 2527 กรมศุลกากรร่วมกับสำนักงานสถิติ
แห่งชาติ จัดการประชุมเชิงปฏิบัติการวิชาการ "การใช้
คอมพิวเตอร์กับงานพิธีการศุลกากร" ที่หอสมุดแห่งชาติ ทั่ว
กรุงเทพฯ

วันที่ 18 - 23 มกราคม 2527 ชมรมพหุศาสตร์ ๑ ของปณ. และ
องค์การบริหารสโมสรนิสิตจุฬาลงกรณ์มหาวิทยาลัย จัด
นิทรรศการ "ทางอันยาวไกล" ครั้งที่ ๒ ณ ศาลพระเพ็ชร
จุฬาลงกรณ์มหาวิทยาลัย

การรับหนังสือสำคัญประจำตัว แสดงวิทยฐานะสำเร็จ วิชาทหาร ชั้นปีที่ 3/2525

นักศึกษาวิชาทหารมหาวิทยาลัยรามคำแหง ที่สำเร็จ
การศึกษารวิชาทหาร ชั้นปีที่ 3 ปีการศึกษา 2525 กรมการวิชา
ดินแดนกำหนดให้รับหนังสือสำคัญประจำตัวแสดงวิทยฐานะ โดย
นำใบรับที่กรมการวิชาดินแดนออกให้ในวันขึ้นทะเบียนของประจำ
การและนำปลัดทหารกองหนุน ไปแสดงเป็นหลักฐานเพื่อขอรับ
หนังสือสำคัญได้ ในเดือนกุมภาพันธ์ 2527 เป็นต้นไป ที่แผนก
กรรมวิธีทะเบียนพล กรมการวิชาดินแดน เข้าประตูด้านหน้า
อาคารแรกชั้นล่างด้านซ้ายมือ

จึงประกาศให้ทราบทั่วกัน

ประกาศ ม.ว. วันที่ 29 ธันวาคม 2526

คำแนะนำสำหรับนักศึกษา คณะมนุษยศาสตร์

นักศึกษาคณะมนุษยศาสตร์ ที่มีปัญหาเกี่ยวกับเรื่องต่อ
ไปนี้ ให้ติดต่อสอบถามปัญหาได้ที่งานแนะแนวการศึกษา สำนัก
งานแนะนํานักเรียน คณะมนุษยศาสตร์

1. การเรียนวิชาพื้นฐาน วิชาเอก วิชาโท วิชาเลือกเสรี
2. การเทียบโอนหน่วยกิตกรณีขาดคะแนน 8 ปีสมัครใหม่
ปริญญาตรี 2 อนุปริญญา หรือปริญญาตรีจากต่างประเทศ
3. ทนการศึกษา
4. เรื่องอื่นๆ ในระหว่างที่มีสภาพเป็นนักศึกษา

อนึ่ง นักศึกษาที่เรียนครบหลักสูตร และทราบผลการ
สอบของทุกกระบวนวิชาในภาคเรียนสุดท้ายแล้ว ให้นำใบเสร็จ
สิ้นของ 3 ภาคเรียนสุดท้าย ไปติดต่อขอรับ เพื่อดำเนินการ
ขอใบเสร็จ กสท. หรือใบให้ใบจาก กสท. เพื่อ
งานแนะแนวการศึกษา คณะมนุษยศาสตร์

รับสมัครงาน

● สำนักงาน ก.พ. รับสมัครสอบแข่งขันเพื่อบรรจุ
และแต่งตั้งเข้ารับราชการในส่วนราชการต่าง ๆ โดยรับสมัครสอบ
จากผู้ที่ได้รับประกาศนียบัตรประกาศนียบัตรมัธยมศึกษาตอนปลายสาขาอาชีพ
หรือเทียบเท่ากฏบัญชี หนึ่งชั้นการ เลขานุการ หรือภาษาต่างประเทศ
ผู้สนใจติดต่อสอบถามรายละเอียดได้ที่ สำนักงาน ก.พ. ส่วนราชการ
ต่าง ๆ วิทยุพอเรียน สำนักงานจังหวัดทุกจังหวัด และสมัครได้
ณ สถานที่ดังต่อไปนี้

ภาคเหนือ ณ สำนักงานจังหวัด ศาลากลางจังหวัดลำปาง
ภาคตะวันออกเฉียงเหนือ ณ สำนักงานจังหวัดศาลากลางจังหวัด
ขอนแก่น

ภาคใต้ ณ สำนักงานจังหวัด ศาลากลางจังหวัดสงขลา
ภาคกลางและส่วนกลาง ณ ชั้นล่าง อาคารสถานบันพัฒนาข้าราชการ
พลเรือน สำนักงาน ก.พ. ถนนพิษณุโลก กรุงเทพมหานคร หมด
เขตรับสมัครวันที่ 27 มกราคม 2527

● ทมิ่งดีพร้อมทั้งเมือง รับสมัคร "นิสิตฯ" คุณสมบัติ
มีการศึกษาระดับปริญญาตรี จบสาขา ใดๆ ไม่เกิน 28 ปี ผู้สนใจ
ส่งหลักฐาน และรายละเอียดเกี่ยวกับความสามารถพิเศษ ถึงนาง
มานะ แพร่พันธุ์ นศท.บ้านเมือง เขตที่ ๑ ซอยปิ่นเกล้า ถนนวิภาวดี
รังสิต กรุงเทพมหานคร ภายในวันที่ 26 มกราคม 2527 (วันติด
ต่อกองไปรษณีย์เท่านั้น)

● สำนักงานส่งเสริมการวางอุตสาหกรรม รับสมัครสอบ
แข่งขันเพื่อบรรจุและแต่งตั้งเข้ารับราชการ ตำแหน่งเจ้าหน้าที่อุตสาหกรรม
๒ จำนวน ๒ อัตรา ผู้สมัครต้องมีวุฒิประกาศนียบัตรวิชาชีพ
ชั้นสูงทางเทคโนโลยีอุตสาหกรรม หรือช่างกลโลหะ หรือช่างกลโรง
งาน ผู้สนใจสมัครได้ที่สำนักงานเจ้าหน้าที กองกลางสำนักงานปลัด
กระทรวงอุตสาหกรรม ภายในวันที่ 20 มกราคม 2527

● ศาลาประชาคม จังหวัดสงขลา รับสมัครสอบแข่งขัน
เพื่อบรรจุเข้ารับราชการ ตำแหน่งเจ้าหน้าที่ธุรการ 1 และเจ้า
หน้าที่การเงินและบัญชี 1 ผู้สมัครต้องมีวุฒิประกาศนียบัตรวิชาชีพ
(ปวช.) ทางบัญชี หนึ่งชั้นการ เลขานุการ และภาษาต่างประเทศ
ผู้สนใจสมัครได้ที่ศาลาประชาคม จังหวัดสงขลา บริเวณศาลากลาง
จังหวัดสงขลา หมดเขตวันที่ 27 มกราคม 2527

● บริษัทเหมสินเนลไทย จำกัด รับสมัครบุคคลเข้าทำงาน
ในตำแหน่ง ผู้ช่วยหัวหน้าฝ่ายวิจัยและพัฒนาผลิตภัณฑ์ (ประจำ
สำนักงาน) คุณสมบัติต้องมีวุฒิปริญญาตรีทางบริหารธุรกิจสาขาการชย
หรือการตลาด อายุระหว่าง 20 - 30 ปี เป็นชาย มีความรู้ภาษา
อังกฤษดี ศึกษาระดับปริญญาตรีจะได้รับพิจารณาเป็นพิเศษ มีประสบการณ์
ทางด้านบริหาร 1 ปี (ถ้ามี)

ผู้สนใจสมัครด้วยตนเองหรือจดหมายไปที่ "บริษัท
เหมสินเนลไทยจำกัด 106 อ.สุขุมวิท ซ้ำโรงเหนือ สมุทรปราการ
10220" โทร. 3941981, 3941283 หมดเขตวันที่ 20 มกราคม 2527

● กิตติาคารศิริวิทยลัย สทท 3 ลาดพร้าว ประสงค์
จะรับสมัครนักศึกษาหญิง ทำหน้าที่ประชาสัมพันธ์ภาคค่ำ จำนวน
3 คน ผู้สนใจติดต่อสมัครด้วยตัวเอง ณ ที่ทำการกิตติาคาร

ขยายกำหนดเวลาการรับ สมัครทุนการศึกษา

ตามที่กรมการศึกษานานาชาติแห่ง องค์วันที่ 13 ตุลาคม
2526 เกี่ยวกับกาให้ทุนการศึกษา 1 ปี วิศวกรรม ทุนการศึกษารวม
ศาสตร์ ทุนโลกชน รวมนิยม รวม 3 ทุน ประจำปีการศึกษา 2526
จำนวนทุนละ 3,000,- บาท โดยเฉพาะทุนการศึกษา 1 ปี วิศวกรรม
ผู้สมัครทุนต้องเป็นนักศึกษาคณะนิติศาสตร์ ทุนโลกชน รวมนิยม
ต้องเป็นนักศึกษาคณะบริหารธุรกิจ ตั้งแต่วันที่ 13 ตุลาคม - 30
ธันวาคม 2526 เป็นต้น

เนื่องจากมีนักศึกษาไปสมัครขอรับทุนน้อยเพราะมหาวิทยาลัย
เปิดเนื่องจากนำท่วม จึงประกาศขยายรับสมัครทุนวิไล
วิศวกรรม วรรณสารานศาสตร์และโลกชน รวมนิยม ออกไปอีก
45 วัน ตั้งแต่วันที่ 3 มกราคม 2527 ถึงวันที่ 18 กุมภาพันธ์ 2527
จึงให้นักศึกษาที่ประสงค์จะขอรับทุนยื่นใบสมัครได้สำหรับคุณ
สมบัติและหลักฐานในการประกอบการสมัครรับทุนคงเป็นไปตาม
ประกาศเดิมทุกประการ

จึงประกาศให้ทราบทั่วกัน

ประกาศ ม.ว. วันที่ 9 มกราคม 2527

คณะรัฐศาสตร์จัดประชุม ทางวิชาการ นโยบาย ต่างประเทศของไทย

คณะรัฐศาสตร์ มหาวิทยาลัยรามคำแหง กำหนดจัด
การประชุมทางวิชาการในหัวข้อเรื่อง นโยบายต่างประเทศ
ความสำเร็จหรือความล้มเหลว (Thai Foreign : Success or
Failure) ในวันที่ 24 มกราคม 2527 เวลา 08.30 - 17.00 น. ณ
ห้องประชุม คณะรัฐศาสตร์ ชั้น 4 โดยมีวัตถุประสงค์เพื่อเป็นการ
เสริมสร้างความรู้ความเข้าใจที่เน้นทางวิชาการเป็นหลักในการวิเคราะห์
การกำหนด และการดำเนินนโยบายต่างประเทศของไทย และเผย
แพร่ผลงานวิชาการของคณาจารย์ภายในคณะ และผู้ทรงคุณวุฒิ
ในสาขาวิชาในสาขาอื่น

สำหรับผู้เข้าร่วมประชุมทางวิชาการครั้งนี้ มีประมาณ
100 คน ซึ่งประกอบด้วย อาจารย์คณะรัฐศาสตร์ ม.ว. ผู้แทนหน่วย
งานที่เกี่ยวข้องภายใน ม.ว. ผู้แทนสถาบันการศึกษาที่มีการเรียน
การสอนวิชารัฐศาสตร์จากภายนอก ผู้แทนหน่วยงานที่เกี่ยวข้องกับ
กิจกรรมด้านนโยบายต่างประเทศไทย หรือกิจกรรมระหว่างประเทศ
อื่น ๆ และผู้ทรงคุณวุฒิ

การประชุมทางวิชาการดังกล่าว นอกจากจะมีการปรากฏ
พิเศษและการอภิปรายแล้ว ยังมีการเล่นเอกซเรย์ (X-ray)
พร้อมกับทำวิทยานิพนธ์เพื่อเสนอความคิดเห็นและปัญหา
อันต่อเนื่องมา



ข่าว รามคำแหง

..... มหาวิทยาลัยรามคำแหงมีบรรณาธิการ กล่าวถึงแนวทางการจัดทำหนังสือพิมพ์ข่าวรามคำแหง สรุปได้ว่า จะยึดนโยบายของมหาวิทยาลัยที่คือการให้หนังสือพิมพ์นี้เป็นสื่อกลางระหว่างมหาวิทยาลัยกับนักศึกษา ส่วนนโยบายในการเขียนของนักศึกษาเป็นประการสำคัญ

ใคว่ขอขยายความในข้อสรุปข้างต้นเล็กน้อยว่า เนื้อหาในข่าวรามคำแหงส่วนใหญ่จะเป็นข่าว รองลงมาคือบทความที่เป็นความรู้อย่างกว้าง ๆ แก่ผู้อ่านทั่วไป และเนื้อหาอีกส่วนหนึ่งคือเรื่องราวที่ส่งเสริมศิลปวัฒนธรรมรวมทั้งทัศนะของบุคคลหรือแนวคิดที่มีคุณค่าต่อชีวิต

กองบรรณาธิการมีหน้าที่รวบรวมข่าวและจัดเนื้อหาเสนอต่อผู้อ่าน มีใช้เป็นผู้ผลิตเนื้อหาเหล่านี้ เราตระหนักดีว่าบุคลากรทุกฝ่ายของมหาวิทยาลัยเป็นผู้ทรงคุณวุฒิ เป็นผู้มีความรับผิดชอบและมีทัศนคติที่ถูกต้อง ย่อมช่วยผลิตเนื้อหาของข่าวรามคำแหงได้เป็นอย่างดี และหลายท่านได้ให้ความกรุณาอยู่แล้ว แต่เมื่อข่าวรามคำแหงเพิ่มจำนวนหน้าเป็น 12 หน้า เนื้อหาของเราขาดแคลนทั้งในด้านข่าวทั่วไป ข่าวทางวิชาการ ข่าวกิจกรรม บทความ และเรื่องปริศนาค่าต่าง ๆ

กองบรรณาธิการกำลังรอรับความกรุณาจากท่านครับ

สมพันธ์ เลขะพันธ์



ขณะเขียนหนังสือพิมพ์ รามคำแหง นักศึกษาช่วยปฏิบัติหน้าที่ของบรรณาธิการ โดยช่วยกันตรวจคัดลอกต้นฉบับของนักศึกษา และช่วยกันพิมพ์หนังสือพิมพ์ รามคำแหง เมื่อวันที่ 5 มกราคม 2527 ณ ห้องประชุม AD.1



จัดสรรศูนย์นักศึกษา รามคำแหง ศิริวิมล รองอธิการบดีฝ่ายบริหาร ได้ประชุมกับนักศึกษาทุกคณะ เพื่อชี้แจงนโยบายการจัดสรรโต๊ะและศูนย์ที่นักศึกษาเมื่อวัน 5 มกราคม 2527 ณ ห้องประชุม AD.1

จัดงานวิชาการรามคำแหง'27 30-31 มกราคม 2527

มหาวิทยาลัยรามคำแหงกำหนดจัดงาน วิชาการรามคำแหง'27 (RU Symposium'84) ในวันที่ 30 - 31 มกราคม 2527 ณ บริเวณลานพญาบุษย์ สำนักงานสหวิทยาเขต ห้องประชุม AD.1 และอาคารสถาป.ชั้น 5 โดยมีวัตถุประสงค์เพื่อรวบรวมและแสดงผลงานทางวิชาการของมหาวิทยาลัยรามคำแหงในทุกคณะ ในรอบ 12 ปีที่ผ่านมา ซึ่ง วัตถุประสงค์ที่ 1 วัตถุประสงค์ที่ 2 วัตถุประสงค์ที่ 3 วัตถุประสงค์ที่ 4 วัตถุประสงค์ที่ 5 วัตถุประสงค์ที่ 6 วัตถุประสงค์ที่ 7 วัตถุประสงค์ที่ 8 วัตถุประสงค์ที่ 9 วัตถุประสงค์ที่ 10 วัตถุประสงค์ที่ 11 วัตถุประสงค์ที่ 12

กำหนดการ งานวิชาการรามคำแหง'27 (RU Symposium'84)

- วันจันทร์ที่ 30 มกราคม 2527**
- 9.00 - 9.30 น. พิธีเปิดงานโดย ศ.ดร.วิมล วัฒนศิริ วิทยากร รามคำแหง ณ สำนักงานสหวิทยาเขต
 - 9.30 - 12.00 น. การเสนอผลงานวิจัยเรื่อง
 - องค์ประกอบของความรู้เบื้องต้นของคณิตศาสตร์ โดย ผศ.เอก เพียร-อนุภูมบุตร
 - การศึกษาเปรียบเทียบประเภทจำนวนโวหารในภาษาไทยกับภาษาอังกฤษ โดย รศ.ทวีศักดิ์ ชูแสงประทีป
 - 9.30 - 12.00 น. วิทยากร รามคำแหง ณ สำนักงานสหวิทยาเขต
 - 13.30 - 14.30 น. การเสนอผลงานวิจัย เรื่อง
 - การศึกษาความต้องกรของอาจารย์ข้าราชการเจ้าหน้าที่ และนักศึกษาในการใช้วิทยุหอสอดมหาวิทยาลัยรามคำแหง
 - การกระทำกรรมผิดของเยาวชน โดย ผศ.สุนทรี พรหมเมศ
 - 14.30 - 16.30 น. การบรรยายพิเศษเรื่อง มหาวิทยาลัยเปิดกับการผลิตบุคลากรเพื่อแก้ปัญหาสังคม โดย ดร.สฤทธิรงค์ กุญฑมาศ
 - 13.00 - 14.30 น. วิทยากร รามคำแหง ณ สำนักงานสหวิทยาเขต
 - 14.30 - 16.30 น. วิทยากร รามคำแหง ณ สำนักงานสหวิทยาเขต

- โดย คุณสุรวงศ์ วัฒนกุล
- ดร.เสวี วงศ์มณฑา
- รศ.สุเมธ นวลสกุล
- ผศ.ดร.พลสิทธิ์ หนูชูชัย
- ผู้ดำเนินรายการ ผศ.ธัญญาภรณ์ ปาณิกบุตร
- วันอังคารที่ 31 มกราคม 2527**
- 9.00 - 10.30 น. วิทยากร รามคำแหง ณ สำนักงานสหวิทยาเขต
- 10.30 - 12.00 น. วิทยากร รามคำแหง ณ สำนักงานสหวิทยาเขต
- 11.00 - 12.30 น. วิทยากร รามคำแหง ณ สำนักงานสหวิทยาเขต
- 13.00 - 14.30 น. วิทยากร รามคำแหง ณ สำนักงานสหวิทยาเขต
- 14.30 - 16.30 น. วิทยากร รามคำแหง ณ สำนักงานสหวิทยาเขต
- 13.00 - 16.30 น. วิทยากร รามคำแหง ณ สำนักงานสหวิทยาเขต

ข่าวประกวดราคา

• สำนักบริการทางวิชาการและทดสอบประเมินผล ม.ร. มีความประสงค์จะสอบราคาซื้อไม้โครทียม จำนวน 500 ม้วน กำหนดยื่นซองใบเสนอราคาในวันที่ 24 มกราคม 2527 ตั้งแต่เวลา 09.00 - 10.00 น. ณ สำนักงานสหวิทยาเขต สำนักบริการทางวิชาการและทดสอบประเมินผล (อาคาร สถาป.) และคณะกรรมการจะเปิดซองสอบราคาตั้งแต่วันที่ 25 มกราคม 2527 เวลา 10.15 น. ในวันเดียวกัน

• สำนักบริการทางวิชาการและทดสอบประเมินผล ม.ร. มีความประสงค์จะสอบราคาซื้อไม้โครทียม จำนวน 500 ม้วน กำหนดยื่นซองใบเสนอราคาในวันที่ 24 มกราคม 2527 ตั้งแต่เวลา 09.00 - 10.00 น. ณ สำนักงานสหวิทยาเขต สำนักบริการทางวิชาการและทดสอบประเมินผล (อาคาร สถาป.ชั้น 5) และคณะกรรมการจะเปิดซองสอบราคาตั้งแต่วันที่ 25 มกราคม 2527 เวลา 10.15 น. ในวันเดียวกัน

สภามหาวิท

● ข่าวรวมคำแหง ฉบับนี้เป็นฉบับที่ 36 ประจำวันที่ 16 มกราคม 2527 ● สังคมรวมฯ สัปดาห์นี้ซึ่งเสร็จสิ้นจากการลง ทะเบียนเรียนภาค 2/2526 แล้ว จะเข้าสู่กำหนดการรับยกคณะ ภาค 2/2526 ระหว่างวันที่ 17 - 27 ม.ค. 27 ...นักศึกษาที่จะดำเนินการย้ายคณะหรือเปลี่ยนสาขาวิชาให้ชำระเงินที่กองคลัง และติดต่อ สวป.ชั้น 2 ภายในกำหนดดังกล่าว ● วันที่ 17 - 21 ม.ค. 27 ชมรม ทอรวมฯ จัดกิจกรรมแข่งขันกีฬาและกีฬานันทนาการต่างๆ เพื่อเชื่อม ความสามัคคี ณ สนามกีฬาหน้ามหาวิทยาลัย ● การบรรยายของสถานี โทรทัศน์ช่อง 7 สี ใน โทรทัศน์การศึกษา ม.ว. แจงว่า ของถาวร บรรยายในวันที่ 23-27 ม.ค. นี้ เพราะทางสถานี ต้องย้ายทอด กีฬาแห่งชาติจากจังหวัดพิษณุโลก ● ประชาสัมพันธ์ ม.ว. ขอเชิญ ชมรายการ รวมนกหวัดตีกัน ทางสถานีโทรทัศน์ในส่วนภูมิภาค ในเดือนมกราคม 2527 เป็นรายการเรื่องกาโชกนา โดยคุณทวีศักดิ์ กิ่งกระบือ กุณเกียรติ กุชยกนภท์ เกษราต์ และ ศศ.อรรถประภา หักภักดิ์ ซึ่งจะออกอากาศทางสถานี ช่อง 9 กูเกิด ในวันที่ 21 ม.ค. 27 เวลา 15.30 - 16.00 น. ช่อง 10 ภาคใหญ่ วันที่ 24 ม.ค. 27 เวลา 17.30 - 18.00 น. และ ช่อง 5 ขอนแก่น วันที่ 25 ม.ค. 27 เวลา 16.00 - 16.30 น. ● คณะกรรมการบัณฑิตวิทยาลัย รุ่ณ 8 ขอให้บัณฑิตที่ส่งของหนังสืออนุสรณ์บัณฑิตใจแล้ว ติดต่อบริษัท หนังสือได้ที่ อาคารกิจกรรมนักศึกษา ชั้น 2 ● สุดอัปคัทนี่คือ เสาห์-อาทิตย์ที่ 21-22 ม.ค. 27 เป็นการบรรยายของ ศศ.ม.ว. ประจำภาค 2/2526 ในสัปดาห์ที่ 3 ขอเชิญนักศึกษาในส่วนภูมิภาค ไปฟังคำบรรยายที่มหาวิทยาลัยจัดให้โดยไม่คิดมูลค่านี้...2 สัปดาห์ ที่ผ่านมามีนักศึกษาไปฟังคำบรรยายกันน้อย ● ส่วนการบรรยาย ในชั้นเรียนที่มหาวิทยาลัย วันอาทิตย์ที่ 22 ม.ค. นี้ เป็นวันอาทิตย์ แรกที่มีการบรรยายในชั้นเรียนที่มหาวิทยาลัยจัดเพิ่มเติมสำหรับภาค การศึกษานี้ โดยเป็นการบรรยายเพิ่มเติมตามตารางเรียนปกติ ของวันจันทร์ ● ข่าวที่น่าสนใจสำหรับนักศึกษารวมคำแหง ควม ได้อนุมัติเส้นทางเดินรถประจำทางสายใหม่ วิ่งระหว่างหัวลำโพง- รวมคำแหง ในเร็ว ๆ นี้...คงช่วยบรรเทาความเดือดร้อนของนักศึกษารวมฯ ไปได้บ้าง ● วันที่ 30 ม.ค. นี้ 4 คณะ รั่ณนครวิภากรทอว



ฟังบรรยาย คณะวิทยาศาสตร์ ทำบุญเนื่องพระเพลิงใน โอกาสปีใหม่ เมื่อวันที่ 6 มกราคม 2527 ณ ห้องอำนวยการคณะฯ



เนื่องพระเพลิงพระและเจ้าพนักงานกองกิจการนักศึกษา ทำบุญเนื่องพระเพลิงในโอกาสปีใหม่ โดยมีผู้บริหารมหาวิทยาลัย มาร่วมงานด้วย ณ กองกิจการนักศึกษา สำนักงานอธิการบดี ชั้น 2 เมื่อวันที่ 7 มกราคม 2527



สรุปข่าว สรุปข่าวในวาระสัปดาห์ที่ทางโทรทัศน์วงจร ปิด เริ่มออกอากาศตามห้องบรรยายต่าง ๆ แล้ว รายการนี้จัดทำโดย ประชาสัมพันธ์ ม.ว. ร่วมกับโทรทัศน์การศึกษา ม.ว. และฝ่ายโสตทัศนศึกษา สำนักหอสมุดกลาง

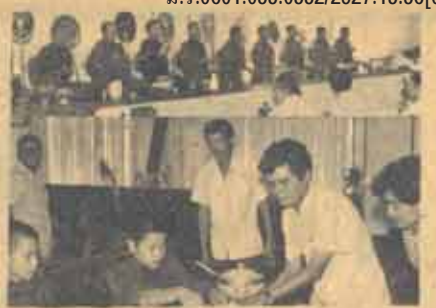

ปิ่นท่ง เมื่อวันที่ 8 มกราคม 2527 รศ.สุกรม วัฒนสุกุล อธิการบดีมหาวิทยาลัยรวมคำแหง พร้อมด้วย รศ.ชูศักดิ์ ศิรินิล รองอธิการบดีฝ่ายบริหาร และรศ.ดร.ศักดิ์ ชัยธอนานนท์ รองอธิการบดีฝ่ายกิจการนักศึกษา ร่วมกับเจ้าหน้าที่วิทยุฯ ทำ บุญเนื่องพระเพลิงในโอกาสปีใหม่ ณ วิทยุฯเขต ถนนบางนา-ตราด



ควีนสตาปปลัด คณะวิทยาศาสตร์ จัดสัปดาห์จิตวิญญู-ศาสตร์ สำหรับการพัฒนาบัณฑิตของกรมการปกครอง เมื่อวันที่ 7-8 มกราคม 2527 ณ ห้องประชุมเส.ศ. 1 นับเป็นการจัดครั้งที่ 2



ใ้เวที ชมรมปวงศทวและไ้เวที ดำเนินการประกวดใ้เวทีซึ่งอำนวยการโดยรศ.ดร.น. 2 เมื่อวันที่ 16 มกราคม 2527 ณ บริเวณสถานพญาว



อ้อมวอนขณกันท่ง เมื่อวันที่ 9 มกราคม 2527 ศศ. อาภิสร์ จันทร์อม ประธานคณะกรรมการประชาสัมพันธ์ ได้นำกระเช้าดอกไม้พร้อมวาระสรวมคำแหง ไปมอบแก่คุณ เรืองชัย ทวีวัฒน์รัตน์ บรรณาธิการหนังสือพิมพ์ "มติชน" เพื่อแสดงความยินดีในโอกาสครบรอบ 7 ปี ของ "มติชน"

มหาวิทยาลัย จะเป็นประธานในพิธีเปิดงานวิชาการรวมคำแหง'84 (RU Symposium '84) ณ สำนักงานสภาอาจารย์...เป็นงานวิชาการ ที่สมบูรณ์ที่สุดเท่าที่มหาวิทยาลัยเคยจัดมา รายละเอียดต่าง ๆ ดูได้จากหน้า 3 ฉบับนี้ ● ข่าวรวมคำแหง ฉบับที่ผ่านมา ซึ่งเป็นเล่มแรกของคณะผู้จัดทำชุดใหม่ มีข้อผิดพลาดบางประการจากโรงพิมพ์ ทำให้ข้อคัดค้านของบรรณาธิการหายไป และคัดค้านก็หลุดจากภาษาไทย เมื่อ "พิชญ์ให้ถือ" ก็ไม่มีข้อพิพาท คือ ความผิด ความผิด...ต้องขออภัยท่านผู้อ่านมา ณ ที่นี้ด้วย ● ปักท้ายสังคมนวมฯ ฉบับนี้ ขอขอบคุณและขอชมเชย นำใจของลูกพ่อขุนฯ อีก 2 ท่านคือ สานิต อรัญยะพันธุ์ รหัส 23213347 และ สมบัติ อ่วมอ้ม รหัส 23248521 ซึ่งเก็บเงินได้ในบริเวณที่กองทะเบียนเรียนของคณะรัฐศาสตร์ จำนวน 500 บาท และได้ส่งให้คณะรัฐศาสตร์ ซึ่งปรากฏว่าไม่มีผู้ใดมาขอรับ ทางคณะฯ จึงได้มอบสมทบทุนสร้างอาคารหอ ขุนรวมคำแหงมหาวิทยาลัยไปแล้ว...ขอปรบมือดัง ๆ ให้อีกครั้งหนึ่ง ●

ขุมทรัพย์

"20 ระเบียบทองคำ"

1. มาโรงเรียนด้วยเสื้อผ้าสะอาดเรียบร้อย
2. รักษาโรงเรียนและชั้นเรียนให้สะอาดและเป็นระเบียบ
3. นั่ง, ยืน และเดิน ให้องอาจ
4. บริหารร่างกายทุกวัน
5. ทำการบ้านให้เสร็จเรียบร้อยตามกำหนด
6. เชื้อเพลิงค่าแนะนำและปฏิบัติหน้าที่ด้วยความรับผิดชอบ
7. ตั้งใจเรียน
8. ประพฤติดีทุกวาระ
9. พักทอทุกคนด้วยความอ่อนน้อมทุกโอกาส
10. เคารพผู้อาวุโสและครูบาอาจารย์
11. ส่อมคำและฟังปาเพ็ญประโชนต่อผู้อื่น
13. เชื่อสัจย์และพูดความจริงเสมอ
14. รักบิดามารดาและพี่น้อง
15. รักดีต่อสถาบัน
16. จงรักภักดีต่อประเทศชาติ
17. อาหารเครื่องดื่ม หรือกระแสไฟฟ้าพึงเผื่องการฟุ่มเฟือย
18. ใช้จ่ายแต่สิ่งที่จำเป็น
19. ปฏิบัติตามกฎหมายจราจร
20. พึงหลีกเลี่ยงกิจกรรมและเกมส่ทุกชนิดที่เป็นอันตราย

คณูหม่า กับ หุ่นห้วหมา



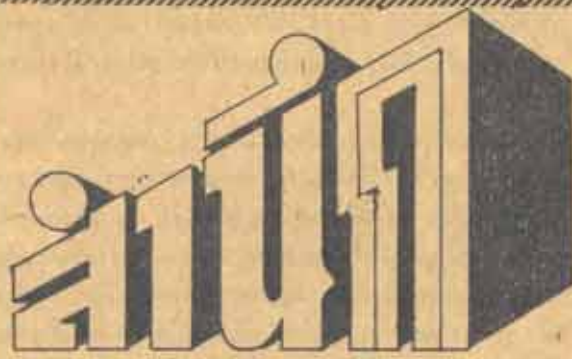

บุญชัย ตระกูลมหชัย

เอาละซี นำโศครุกรรมโศกออกมาจากทอสมิมเก่า ๆ อีกแล้วซี

สัญญาณเช่นนี้ มันช่างน่ากลัวกว่าหูดหงอนเสียอีก ก็จะไม่น่ากลัวได้อย่างไร ในเมื่อมันเป็นสัญญาณที่แสดงว่าผู้มุ่งมั่งคั่งทั้งหลายกำลังเตรียมพร้อมที่จะปฏิบัติการทำลายล้างฉันและเพื่อน ๆ อีกแล้ว โศครุ เจ้าผู้มุ่งมั่งคั่งจะคืนขึ้นมาเพื่อทำลายธรรมชาติ วรวิกับว่ามีหน้าที่เพื่อการทำลายล้าง เพื่ออะไรหรือ ก็เพื่อจะเอาชนะธรรมชาติและซี หรือไม่ก็ต้องการได้ชื่อว่าเป็น "เจ้าโลก" เป็นสัตว์ที่มีสติปัญญาเฉลียวฉลาดที่สุดพิภพมันนี่ เซอเจ้าสัตว์หน้าโง่ (แล้วอึ้งอวดฉลาดเสียอีก)

พวกเจ้าอาจจะใช้สติกว่าดอกไม้เล็ก ๆ อย่างพวกข้า ก็ควรที่ว่าพวกเจ้าสามารถทำลายล้างพวกข้าอย่างรุนแรง พวกเจ้าสามารถปฏิบัติชีวิตพวกข้าได้ในหริบตา เอ้าเดี๋ย...เดี๋ยเข้าไป...เดี๋ยทำลายพวกข้าให้หมดไปจากโลกนี้เดี๋ยซี พวกข้าไปสร้างความคิด

ร้อนอะไรกับพวกเจ้าเล่า เจ้าจึงคิดทำลายพวกข้า รวกับเป็นศัตรูที่ไม่อาจอยู่ได้ด้วยกันได้ พวกข้ามีเพียงความขมขื่นและมอมไฮซึ่งความขมขื่นกับเซอเซอที่ลึกลับ ข้าจะแก้มถึงพวกเจ้า ข้าจะไม่มีชีวิตอีกต่อไป ข้าจะแค้นด้วยทุกคำตลอดกาล ข้าจะไม่มิดดินหมอมอีก ข้าจะประกาศสงครามกับเจ้า ข้าจะไม่สร้างอากาศที่พวกเจ้าจำเป็นต้องใช้หายใจอีกต่อไป เพราะธรรมชาติสร้างให้พวกข้าเป็นผู้มีหน้าที่สร้างอากาศจากอากาศเสีย ข้าจะทำให้หน้าท่วมไปทุกหนทุกแห่งที่มีประโยชน์ต่อเจ้า ข้าจะไม่ดูค้อมน้ำให้เจ้า ไม่สีกัดน้ำให้ไหลช้า เจ้าจะไม่มีทุกสิ่งทุกอย่าง ไม่มีข้าวปลาอาหาร ไม่มีแม้ที่ทุกหัวนอน และในบางโอกาสข้าจะทำให้มันดินของเจ้าแห้งผาก ไว้แม้กระทั่งโคลนตม เพราะธรรมชาติสร้างให้ฉันสามารถสร้างฝนตกลงมาได้...แต่พวกเจ้าก็ต้องทนทุกข์ทรมานอย่างแสนสาหัสเหมือนอย่างพวกข้าที่กำลังโดนพวกเจ้าขย้ำอยู่ในขณะนี้...ไม่ละฉันไม่เท่าเช่นนั้นสิก็ว่า ไม่ใช่เพราะฉันมีบุพพชาติกรรมหรือกตเวทียาพรอก แต่เป็นเพราะฉันคิดว่า "เมื่อฉันไม่ยอมเคี้ยวควีนฉันใด สิ่งอื่น ๆ ก็ยอมไม่ต้องการเคี้ยวควีนฉันนั้น และเพราะฉันรับมอบหมายจากธรรมชาติ ให้มีหน้าที่สร้างความสุขและความงามให้กับโลกใบนี้ ถ้าฉันทำกับพวกเธอ ก็เท่ากับว่าฉันทรยศต่อหน้าที่ที่จะต้องปฏิบัติหน้าที่ของฉันให้ดีที่สุด...เจ้าอาจจะทำเอาพวกข้าได้ แต่เจ้าจะไม่สามารถทำลายความงามของธรรมชาติได้ และสักวันหนึ่ง ในวันที่ธรรมชาติประกาศสงคราม และครึกครื้นที่พ้องถึงใหญ่เข้าประหัดประหารพวกเจ้า เผ่าพันธุ์ของเจ้าจะสูญหายไปจากพิภพมันนี่ เจ้าจะสำนึกในความโง่ของเจ้า

เออซี...เดี๋ยฉัน...ทำลายฉัน...และจะทำเอาเผ่าพันธุ์ของฉันให้หมดสิ้นเสียซี...เพื่อวันหนึ่งข้าปรารถนาจะได้มาซึ่งเสียซี...

ความจำเป็นที่จะต้องศึกษายุทธศาสตร์การบริหารการศึกษา

ดร.สมศักดิ์ กงเทียง คณะศึกษาศาสตร์



ในปัจจุบันการศึกษาเล่าเรียน การบริหารการศึกษานั้น เป็นความจำเป็นอย่างยิ่ง ผู้ที่จะเป็นผู้บริหารไม่ว่าจะเป็นผู้บริหารสถาบันการศึกษาหรือองค์กรอื่น ๆ นั้น มีใช้ผู้ที่มีความรู้หรือเกิดมาเพื่อเป็นผู้บริหาร หรือจะอาศัยเพียงแต่การฝึกฝนเพื่อเพิ่มพูนประสบการณ์แต่เพียงอย่างเดียว เพราะการที่มีเฉพาะแต่ความชำนาญหรือประสบการณ์แต่เพียงอย่างเดียว ไม่สามารถที่จะเป็นผู้นำหรือผู้บริหารที่มีประสิทธิภาพ อย่างแท้จริงได้ การบริหารนั้นเป็นทั้งศาสตร์และศิลป์ ดังนั้นผู้บริหารจำเป็นจะต้องศึกษาความรู้ศาสตร์ของการบริหารการศึกษา ในด้านต่าง ๆ เช่น ทฤษฎีองค์การ กระบวนการบริหารการศึกษา ทฤษฎีผู้นำ ทฤษฎีแรงจูงใจ และอื่น ๆ ทั้งนี้เพื่อให้รู้และเข้าใจถึงกฎเกณฑ์หลักการและแนวปฏิบัติอย่างมีระเบียบแบบแผน เมื่อถึงคราวที่จะเป็นผู้บริหารก็ให้เลือกใช้ความรู้ความสามารถต่าง ๆ ให้เหมาะสมกับสภาพแวดล้อมต่าง ๆ เพื่อใช้การดำเนินการบริหารสถาบันนั้นเกิดประสิทธิภาพและมีประสิทธิผลเพื่อบรรลุเป้าประสงค์ของสถาบันนั้นต่อไป

ในปัจจุบันการเรียนการสอนวิชาบริหารการศึกษาโดยทั่วไปนั้นได้เน้นหนักในด้านทฤษฎีและเทคนิคในสปีของการบริหารการศึกษาผู้ที่จะเป็นผู้บริหารในอนาคตหรือผู้บริหารที่กำลังฝึกฝนหาความรู้ความสามารถเชิงบริหารนั้น จึงต้องศึกษาเรื่องเกี่ยวกับการจัดดำเนินการ ความสัมพันธ์ของวิชาบริหารการศึกษากับศาสตร์ด้านอื่น ๆ เช่น สังคมศาสตร์ วิทยาศาสตร์ การเมือง การวิจัย และอื่น ๆ โดยเฉพาะอย่างยิ่งการศึกษาหาความรู้ในส่วนที่เกี่ยวข้องกับ

การบริหารการศึกษาโดยคง อาทิเช่นการวางแผนการดำเนินการด้านธุรการ การบริหารงานบุคคล การจัดดำเนินการด้านอาคารสถานที่ การบริหารวิชาการ เป็นต้น ซึ่งสิ่งต่าง ๆ เหล่านี้มีความหลากหลายของปัญหาและวอการแก้ไขอย่างมีระบบระเบียบแบบแผนจากผู้บริหารที่มีประสิทธิภาพ ผู้บริหารในแนวคิดปัจจุบันนี้จะต้องเป็นผู้คอยให้คำแนะนำและเป็นผู้นำในด้านต่าง ๆ ความสัมพันธ์ต่าง ๆ ในการบริหารการศึกษานั้น ทำให้ผู้บริหารจำเป็นต้องศึกษากลยุทธศาสตร์ตลอดจนเทคโนโลยีการบริหารการศึกษาเพื่อจะได้แก้ไขปัญหาดัง ๆ อย่างมีประสิทธิภาพต่อไป

ผู้บริหารการศึกษามีภาระกิจหน้าที่ที่จะต้องทำงานร่วมกับบุคลากรหลาย ๆ ฝ่าย ทั้ง ครูอาจารย์ นักเรียน ผู้ปกครอง และบุคคลอื่น ๆ ดังนั้น ผู้บริหารการศึกษาจะต้องมีความรู้ความเข้าใจธรรมชาติด้านต่าง ๆ ของมนุษย์ ผู้บริหารการศึกษาเป็นผู้นำของบุคคลและกลุ่มบุคคลต่าง ๆ ดังนั้นจึงต้องคำนึงถึง "ความเป็นคน" ของบุคคลต่าง ๆ ที่เกี่ยวข้อง ดังนั้นผู้บริหารจะต้องมีมนุษยสัมพันธ์ที่ดีและในขณะเดียวกันจะต้องตระหนักในสิ่งต่าง ๆ อาทิเช่น ความรับผิดชอบ การกระตุนส่งเสริมและสนับสนุนของสภาวะการต่าง ๆ ตลอดจนการตอบสนองต่อแรงผลักดัน หรือความต้องการของบุคคลต่าง ๆ ดังนั้นในฐานะที่จะเป็นผู้บริหารการศึกษาในอนาคตนั้นจึงต้องคำนึงถึงองค์ประกอบตลอดจนภาระหน้าที่ของผู้บริหาร ซึ่งจะต้องเป็นความรู้ที่ผสมผสานระหว่างทฤษฎีพฤติกรรมศาสตร์และทฤษฎีการบริหารองค์การตลอดจนการศึกษาเชิงผลสำเร็จหรือแนวคิดอันเกิดจากการวิจัยหรือฝึกปฏิบัติและประสบการณ์ของนักบริหารต่าง ๆ นอกเหนือจากทฤษฎีหลักการและประสพการณ์ต่าง ๆ แล้ว ผู้บริหารจะต้องรู้จักประยุกต์ใช้ให้เหมาะสมกับบุคลากร ระบบบริหารของโรงเรียนตลอดจนฐานอำนาจของผู้บริหาร โดยเฉพาะอย่างยิ่งการแก้ไขปัญหาเฉพาะหน้าต่าง ๆ ซึ่งเป็นภาระกิจหน้าที่ของผู้บริหารในฐานะโดยตรงการวางแผนอย่างมีระบบ ตลอดจนการวิจัยเชิงสังกการอย่างมีประสิทธิภาพ จะช่วยให้ผู้บริหารได้ปฏิบัติภาระกิจหน้าที่ในฐานะที่เป็นมนุษยชาติเต็มมนุษย์มากขึ้น และประโยชน์จากทฤษฎีและหลักการที่เกี่ยวข้องให้มากที่สุด

เกิดประสิทธิภาพในการบริหารอันจะเป็นผลให้บรรลุเป้าหมายที่กำหนดไว้

โรงเรียนเป็นองค์การตามแบบที่เด่นชัดและเป็นองค์การที่เกี่ยวข้องอย่างใกล้ชิดกับมนุษยชาติภารกิจหลักของโรงเรียนคือการพัฒนาทรัพยากรมนุษย์ โดยเฉพาะอย่างยิ่งด้าน ความคิดสร้างสรรค์ การยอมรับ ความรับผิดชอบ ความรู้ความเข้าใจ ความต้องการเรียนรู้ นำใจนักกีฬา ความสภาพอ่อนโยนและความรัก เป็นต้น ซึ่งต่าง ๆ เหล่านี้จะไม่เกิดขึ้นหากว่าโรงเรียนไม่ได้จัดดำเนินการอย่างมีระบบระเบียบ

ดังนั้นหลักสูตรโปรแกรมการเรียนการสอนวิชาการบริหารการศึกษา จึงต้องปรับให้กับแนวคิดดังกล่าว โดยเฉพาะอย่างยิ่งการศึกษาการบริหารการศึกษาเชิงวิทยาศาสตร์ ถึงแม้ว่าจะก่อให้เกิดความสับสนและปัญหาแก่นักบริหารการศึกษารุ่นเก่า ๆ ที่เป็นผู้บริหารจากการฝึกฝนหรือใช้ประสบการณ์ในการบริหาร และจะไม่ให้ความร่วมมือสนใจการบริหารเชิงวิทยาศาสตร์ก็ตาม แต่ก็เป็นการบริหารเชิงวิทยาศาสตร์ โดยคำนึงถึงการอธิบายบรรยาย การวิเคราะห์ การคาดคะเน ปรากฏการณ์ต่าง ๆ ขององค์การ ตลอดจนการศึกษาเชิงพฤติกรรมศาสตร์ ของมนุษย์ สิ่งต่าง ๆ เหล่านี้เป็นปัจจัยและองค์ประกอบสำคัญซึ่งจะเป็นผลให้องค์การที่เกี่ยวข้องกับมนุษย์โดยเฉพาะอย่างยิ่งสถาบันการศึกษาหรือโรงเรียนจัดดำเนินการให้บังเกิดผลทั้งในด้าน การจำแนกแยกแยะ และความต่อเนื่อง ตลอดจนหลักการต่าง ๆ ในการบริหารงานทั่วไป ทั้งในด้านลักษณะความเป็นผู้นำระบบอำนาจหน้าที่ การควบคุม การประสานงาน การวางแผน การพัฒนาปรับปรุงเปลี่ยนแปลงโครงสร้าง พฤติกรรมของบุคคลและกลุ่มบุคคล พฤติกรรมการบริหาร การปรับตัว การกระตุ้นเร้า การเสริมสร้างแรงจูงใจ ตลอดจนการประสานงาน การวินิจฉัยตัดสินใจสังการและอื่น ๆ

ผู้บริหารการศึกษาประเภท "ปฏิบัตินิยม" และ "ทฤษฎีนิยม" ได้วิจารณ์ การบริหารเชิงวิทยาศาสตร์ว่าไม่ตรงกับวัตถุประสงค์และเป้าหมายของการศึกษาหรือวัตถุประสงค์หลักขององค์การศึกษา ทั้งนี้อาจเป็นเพราะยังไม่เข้าใจหรือกลัวความเปลี่ยนแปลงเชิงวิทยาศาสตร์ที่จะเกิดขึ้น แต่ที่จริงแล้วการบริหารเชิงวิทยาศาสตร์ก่อให้เกิดสิ่งต่าง ๆ ดังนี้

1. ผู้บริหารสามารถนำความรู้ความสามารถในการบริหารเชิงวิทยาศาสตร์ไปประยุกต์ใช้ได้กับทุกสภาวะการขององค์การบริหาร
 2. รูปแบบของการวิเคราะห์เชิงวิทยาศาสตร์ช่วยสร้างประสิทธิภาพในการทำงานโดยเฉพาะอย่างยิ่งการวางแผน การจัดการ การดำเนินการและการควบคุม
 3. การบริหารเชิงวิทยาศาสตร์เป็นการดำเนินการขององค์การอย่างมีหลักเกณฑ์มีระบบระเบียบแบบแผน โดยเฉพาะอย่างยิ่งการวินิจฉัยสังการหรือการตัดสินใจ ในทัศนคติ และพื้นฐานของความเข้าใจในด้านต่าง ๆ อันจะก่อให้เกิดประโชชน์ในการกำหนดยุทธวิธีเพื่อดำเนินการบริหารต่อไป
 4. การเน้นหนักเรื่องธรรมชาติของมนุษย์ช่วยให้ผู้บริหารเข้าใจคุณลักษณะต่าง ๆ ของมนุษย์อันจะดำเนินการบริหารโดยมนุษย์เต็มมนุษย์
- เนื้อหาและขอบข่ายของการบริหารเชิงวิทยาศาสตร์เน้นหนักในสิ่งต่าง ๆ เหล่านี้
1. ค่านิยม ทัศนคติ จุดประสงค์ จุดมุ่งหมาย และตัวดำเนินการบริหารในฐานะที่การบริหารเป็นทั้งศาสตร์และศิลป์
 2. คุณลักษณะและระบบของมนุษยชาติ เพื่อให้ผู้บริหารได้ทำงานกับบุคคลต่าง ๆ อย่างมีประสิทธิภาพจึงจำเป็นต้องคำนึงถึงคุณสมบัติต่าง ๆ ของบุคคล เช่น ความพึงพอใจในหน้าที่ การงาน ความต้องการ การจูงใจและอื่น ๆ โดยเฉพาะอย่างยิ่งการพัฒนาทรัพยากรมนุษย์
 3. ระบบขององค์การ พิจารณาเกี่ยวกับสิ่งแวดล้อมและสภาพการต่าง ๆ ซึ่งมีผลกระทบต่อวงค่อการดำเนินงานและการวินิจฉัยสังการในองค์การการศึกษา การศึกษาด้านสังคมวิทยา อันจะเป็นผลในการดำเนินการองค์การการศึกษาในฐานะที่เป็นองค์การตามรูปแบบให้ประสพผลสำเร็จตามเป้าประสงค์ที่กำหนดไว้ ทั้งนี้เพื่อความอยู่รอด ความคงที่ และเชื่อถือได้
- อย่างไรก็ดีจุดอ่อนของการบริหารเชิงวิทยาศาสตร์นั้น เป็นผลสืบเนื่องมาจาก ขาดค่านิยม และขาดการเน้นในเรื่องจุดมุ่งหมาย ตลอดจนความยากลำบากในการประยุกต์ใช้ความรู้ต่าง ๆ ให้บรรลุเป้าประสงค์ที่กำหนดไว้



...ใบไม้...สี่เขียว...

"ต้นหลิว"

เวลาที่ใครพูดถึง "เกสร" เรามักจะนึกถึง "ความเค็ม" อันน้อยนิด "พริก" ก็มีถึง "รสเผ็ด" ...แต่พออ่านถึงสิริพรรณนงจะชัย จะนึกถึงสีคำ ศรีนพเอื้อง "ใบไม้" ก็จะมีถึง "สีเขียว" กับพื้นที่

คนเรามักจะมีจะคิด และให้ความหมายของสิ่งของหรือคนที่ตามพบเห็นไปต่าง ๆ กัน...แตกต่างไปตามประสบการณ์และการเรียนรู้ของแต่ละคนได้ผ่านพามา มาจากคนละแห่งเกิดมาจากคนละครอบครัว ศึกษาจากคนละสำนัก จึงนึกคิดกันไปต่าง ๆ นานา ตามภูมิปัญญาของตน...บางครั้งเราจึงมักพบว่า คนสองคนนั่งพูดในเรื่องเดียวกันแต่ ๆ กันไม่รู้เรื่องกันเสียที เพราะต่างก็มองและมุ่งจุดหมายกันไปคนละทิศคนละแนว เหมือนคนสองคนมองหรืออยู่เงินเหรียญเดียวกัน คนหนึ่งมองแต่ด้านหัว ส่วนอีกคนมองแต่ด้านก้อย โดยลืมเลือนไปว่าเหรียญนั้นมีทั้งหัวและก้อย...ถ้าจะจับให้คนที่มาจากที่ต่าง ๆ กันให้มานั่งนึกคิดให้เหมือนกัน อันเป็นเรื่องไปไม่ได้ยากยิ่งต่างประเพณี ต่างวัฒนธรรม ต่างศาสนา ยิ่งไปกว่านี้ใหญ่เลย ยิ่งขนาดต้องบดสีกินหาอาหารหลายอย่างและหลายประเทศแล้ว ก็ยังไม่สรุปผลของมองโลกเหมือนกันได้สักที

แม้หากให้บรรยายถึงรูปร่างลักษณะของคนที "สัตยา" หลายคนคงจะบรรยายให้เห็นถึงภาพพจน์และรูปร่างของคนทีอีกไว้อะไร ผอมโซ่ขี้แห้งเป็นลักษณะเด่นของพวกทีสัตยาเพศผู้ ทั้ง ๆ ที่การ "สัตยา" นี้จะเป็นเพียงพิธีกรรมอันศักดิ์สิทธิ์เพียงอย่างเดียว หรือแม้แต่คนที่สัตยาเพศผู้เองก็อาจจะอ้วน ไม่ผอมดังที่คิดก็ได้...หรือถ้าให้นึกถึงหน้าตาของนงนพชรี หลายคนก็จะคิดถึงผู้มีหน้าตาขี้มดมีใจดี มีเลือดผาย แอมใสวันด้วย แต่ทว่าหลายคนก็อาจจะมองเห็น หน้าตา ๆ ไทรม ๆ และไม่สามารถนึกถึงนงนพชรีหรือผู้รับแทนที่ว่าจะต้องนั่งที่มียกป็น หน้าตาคว่ำเขียงเสียดอะไร ท่านอนนั้น ก็อาจคิดว่าหลักคือต้องให้เห็นหัวหน้าใจในสมัยนี้ละโลกสอง เย็บเย็บ คัดจะหล่อเหลาอาการเสียดด้วย ในขณะที่คนใจดี ๆ มีคือธรรม คือความดี มีรูปร่างไม่อ้วนผอม แตกหน้าตากระเดียดไปเป็นผู้ร้ายมากมาย...คนที่พิมพ์ผิดแล้ว ๆ ก็อาจจะไม่มีมือก็ได้ หรือแม้คนที่ได้ชื่อว่าเป็นสามีก็อาจจะไม่ใช่ผู้ชายก็มีอยู่

คนส่วนใหญ่มักจะหาการณ์ และของสิ่งต่าง ๆ ไปตามที่คนมักกักควดหวงไว้ มากกว่าที่จะพิจารณาจากความเป็นจริง ซึ่งการสรุปและตัดสินใจไปตามภูมิหลัง และตามความหมายของตน โดย

ไม่ได้เทียบแล้วพิจารณาสิ่งอื่น ๆ มาประกอบให้ต้องเห็น นับว่าอันพหุโขงอยู่ เพราะจะทำให้เกิดการผิดพลาดอย่างใหญ่หลวง กลายเป็นไปยกย่องคนร้าย บิดเบือนคนดี...หรือเข้าใจผิด เกิดความวุ่นวาย ๆ อีกรวมให้ผลของการและพฤติกรรมที่มีผลต่างต่าง ๆ ออกมา กลายเป็นเสียคนไปเลย...โบราณเขาจึงบิศำสอนความพหุภักธรรมให้มิวันงสา คือ การหมั่นนึกถึงตัวเอง ไว้รับความสรุปความตามอกคิดที่ตนเองมีอยู่ บางครั้งแล้วพูดประโยคเดียวที่ว่า "อะไรก็ตามที่ได้ใช้และปฏิบัติอยู่เสมอ จะคงอยู่และใช้การได้ดี แต่หากไม่ได้ใช้หรือถูกละเลย ก็อาจจะเสื่อมทรามหรือสูญหายไป" ...ทุกเท่าที่คนหนุ่มปัญญา ก็จะพยายามสร้างตนให้ปัญญา ผู้ที่มุ่งความสงบจะพิจารณาจิตใจผู้ต้องการความสว่างและที่สงบก็จะมุ่งฝึกหัดปฏิบัติอยู่เสมอ ...ส่วนผู้ที่มุ่งความอึกแล้วดูพูดมากแสดงต่อวิธีการเสียอีกใหญ่...เหล่านี้ขึ้นอยู่กับโลกสังคมที่แต่ละคนเวลานั้นอาศัยอยู่

ในขณะที่โลกหมุนไป และทุกสิ่งทุกอย่าง...สิ่งต่าง ๆ ที่เราเคยยึดถือหรือประสบพบเห็นได้เรียนรู้อาจจะปรับเปลี่ยนตามไปด้วย จะให้ดำรงคงสภาพเดิม แบบเดิม และคิดเหมือนเดิมอยู่ยากนัก อะไรที่ไม่เคยคิดว่าจะเกิดก็เกิด มิเคยคิดว่าจะมีก็มีให้เห็น ไม่เคยคิดว่าจะได้เห็นก็มีอันต้องเห็นต้องเป็นไป ความเปลี่ยนแปลงจึงเป็นของธรรมดาที่เกิดขึ้นอยู่ทุกขณะ บ้างก็เปลี่ยนไปดี บ้างก็เปลี่ยนลงเหลวลงแรงไปก็มี แต่ทุกสิ่งจะต้องปรับเปลี่ยนไป...แม้คนเดียวกันคิดในเรื่องเดียวกัน แต่คิดในเวลาที่ย่างกัน อันไม่เหมือนกัน...แล้วต่างคนต่างชีวิต จึงมีกฎเกณฑ์เวียนกันไปไม่จบสิ้น

สิ่งต่าง ๆ ที่มีให้เห็น ให้สัมผัสได้จึงไม่ใช่มีเฉพาะสิ่งเดียวอันเดียวที่เห็น ไม่ได้มีเพียงความหมายเดียวที่จะต้องเป็นเช่นนั้น เช่นเมื่ออยู่คนเดียวเหมือนเป็นคู่ตายด้วยตัวคนเดียว + 1 ต้องเป็น ๒ (ซึ่ง + 1 อาจจะเป็น ๒ บ้างก็ได้) ...ใบไม้จึงไม่ใช่มีเฉพาะสีเขียวเหมือนกับน้ำผึ้งที่ระเหยหายกลิ่นรสออกไป ใครได้ไปชิมเอาน้ำผึ้งเข้าช่องปากจะร้องอุทานอย่าง อ้อ อ้อ ลา ลา ลา ที่เดียว...การมองโลก มองสังคม มองชีวิต จึงไม่ใช่จะจำกัดพิจารณาตนเองเป็นศูนย์กลาง ว่าดีอย่างไรเห็นความดีว่า เช่นนี้ หรืออย่างไรเห็นความดีว่า เช่นนั้น เหมือนว่าถ้ากลุ้มใจใครแล้วน้ำจะไหลออกมาจะต่างกระเด็น (ซึ่งบางทีก็กลุ้มใจแล้ว มีคนออกมาแทนน้ำก็มี...นั่นนี่) การดำรงชีวิตจึงไม่ใช่ของง่าย ๆ ที่จะไปแปรกรรมถึงไว้ว่า "หากต้องการเป็นเศรษฐีเมืองใหญ่ ต้องเริ่มจากเสียดินหมอนใบ หรือหากต้องการกินน้ำพริกปลาชุก ออกมาเป็นแชมป์ ต้องดื่มกระเทียมแฉะออกเวียนแกงต้องดูหน้าสิ่วทุกวัน" ...นั่นนี่คงจะเป็นไปได้ดังหวังแต่เฉพาะคนที่ขยันขันแข็งมีเสียดินหมอนใบอยู่แน่นอนไม่ได้เป็นเศรษฐีเสียดินเสียดินไปแล้วครึ่งคืน กินน้ำพริกปลาชุกจนปากแฉะก็อาจจะไม่สวย หรือคนคนหนึ่งเสียดินได้แต่ดูอย่างเดียวแล้วชอบยกย่องก็มิมีมาก...หรือคนที่ชอบใส่อาจะ ไม่ใช่คนเก่งที่แท้จริง และถึงจะรักก็เคยถูกไล่ออกจากโรงเรียนเพราะชอบดกซำขึ้น...ชีวิตจึงต้องมีหลายสิ่งหลายอย่างประประกระทบกัน จะให้มีให้เป็นเหมือนกันทุกคนเหมือนเป็นหุ่นยนต์ที่มีมาจากบดอัดเดียวกันย่อมเป็นไปได้ยาก คนที่นอนกันแต่เรื่องนอนหลับพักผ่อน สุขะกันที่ขยับกัน ที่กันนอนกันที่ต่างที่เดียวกัน ยับของโอกาสและหวังชีวิตต่าง ๆ กันเลย

โลกจึงพัฒนาขึ้นมา จึงมีสิ่งให้มนุษย์พบเห็นมากขึ้น ยิ่งทำให้รู้ซึ่งสิ่งไปไกลกว่าเดิมมากขึ้น จึงสิ่งทีพบเห็นเป็นตัวตนอยู่คนเดียวแต่คนเดียว จึงไม่ต้องเห็นคนอื่น จะซัดมันซัดมันกันมากนักก็จะเกิดทุกข์ได้ ของของเรารับกันนี้ พวงน้าจะเปลี่ยนเจ้าของไปได้เพราะใบไม้ ไม่ใช่จะเป็นสี่เขียวตลอดไป

แต่ถ้ามองกันให้ลึกลงไปอีกหน่อยตรงที่ว่า "กฎหมายจะต้องมีการชี้ขาด" คือ ข้าราชการอะไรผิด อะไรถูก หรือใครคือผู้แพ้ และใครเป็นผู้ชนะ สิ่งที่จะนำมาใช้เป็นบรรทัดฐานในการวินิจฉัยก็คือกฎหมาย ไม่ใช่เป็นเพียงกฎหมายหรือเป็นเพียงระเบียบแบบแผนหรือเป็นเพียงจารีตประเพณีเท่านั้น จึงมีปัญหาคือแล้วอะไรคือกฎหมาย ทั้งนี้ เพื่อเหตุผลที่ดีที่จะนำกฎหมายที่เป็นกฎหมายจริง ๆ มาใช้บังคับแก่คดีให้เกิดความแน่นอน ไม่เช่นนั้นก็อาจจะเกิดการใช้กฎหมายอย่างผิด ๆ ผิดทุกทีจะไม่มีใครนับถือกฎหมายด้วยซ้ำไป นักกฎหมายจึงได้พยายามหาข้อยุติในเรื่องนี้ แต่ก็ยังไม่เป็นที่ตรงรอยกันได้เต็มตัว แต่พอสรุปแนวความคิดที่ชัดเจนก็มองอย่างเห็นได้ชัด 2 ประการคือ

ประการแรก แนวความคิดทางกฎหมายธรรมชาติ (Natural Law) ซึ่งพอสรุปความหมายได้ว่า หมายถึงธรรมชาติวิธึ ๆ เช่น แสงสว่าง ความร้อน หรือธรรมชาติที่เกิดจากความรู้สึกผิดชอบของมนุษย์เอง เช่น การฆ่าคนหรือการข่มขืน เป็นต้น เป็นสิ่งที่ไม่ถูกต้องและมีลักษณะที่สำคัญอยู่ ๓ ประการ ได้แก่

(๑) ใช้ได้ไม่จำกัดเวลา (๒) ใช้ได้ไม่จำกัดสถานที่ และ (๓) อยู่เหนือกฎหมายของรัฐ คือรัฐจะออกกฎหมายแต่เพียงกฎหมายธรรมชาติไม่ได้

ประการที่สอง แนวความคิดของกฎหมายฝ่ายบ้านเมือง (Positive Law) ไม่ที่เรียกชื่อว่า "กฎหมายคนตั้งการ" ซึ่งพอสรุปความหมายไว้ว่า หมายถึงคำสั่งของรัฐวิปัติ อันก็ด้วยด้วยความสัมพันธ์ของมนุษย์ได้ดำเนินจะต้องถูกต้องโทษ ไม่ว่าจะป็นต้องเป็นไปตามธรรมชาติหรือแม้จะไม่เป็นธรรม แต่เมื่อเป็นคำสั่งของผู้มีอำนาจในแผ่นดิน (Superior) ต้องถือว่าเป็นกฎหมายตั้งต้น โดยเหตุนี้เอง ผู้เขียนจึงเรียกว่ากฎหมายคนตั้งการ เพราะเมื่อเอาความผิดของมนุษย์เป็นใหญ่ในแผ่นดินเป็นสำคัญ

เมื่อมีการจัดตั้งกันอยู่ ๒ ฝ่ายเช่นนี้ จึงอาจเกิดความไม่แน่นอนในระบอบกฎหมายของประเทศ การบัญญัติกฎหมายอาชญาลักษณะการเป็นวิชาอาศรัยทางสังคม คือวิชาเหตุผลทางสังคม อาจจัดแบ่งตัววัฒนธรรมในสังคม เช่นกฎหมายธรรมจรรยาที่ให้อิสระต่อกฎจ้างกันไป หรือไม่ให้สิทธิอุกฉกร์ในการต่อรองกับนายจ้าง เกี่ยวกับกระตบค้อมาโดยฝ่ายหนึ่ง หรือกฎหมายห้ามตัดไม้ทำลายไม้ ทั้ง ๆ ที่สังคมนั้น ยังทำมาหากินอยู่กับป่า และยังมีกรรมสิทธิ์ที่ดินเหลือทำกิน หรือแม้แต่มกฎหมายคอมมิวนิสต์ที่ห้ามมิให้ประชาชนคิดเห็นแตกต่างจากรัฐบาล ทั้ง ๆ ที่รัฐบาลให้บริกรรมแก่เขาไม่ได้ ผลที่ตกกฎหมายเหล่านี้ ประชาชนไม่นับถือ กฎหมายไม่มีความศักดิ์สิทธิ์ในตัวเอง การฝ่าฝืนกฎหมายประชาชนนับว่าเป็นความผิด ไม่เป็นผลอาชญากรรม ตัวตนเองก็ไม่เป็นอาชญากรรม แต่ที่ออกมาปฏิบัติตนบ้างก็เนื่องจากกลัวถูกจับไปลงโทษ ถ้าเขาเห็นว่า เมื่อฝ่าฝืนแล้วรัฐไม่สามารถจับเขาไปลงโทษตามกฎหมายได้ อาจอยู่ห่างไกลเจ้าหน้าที่หรืออาจด้วยอิทธิพลในดินต่าง ๆ เขาก็พร้อมที่จะฝ่าฝืนได้เสมอ จึงมีคำกล่าวที่ว่า "กฎหมายเช่นนั้นจะยังมีเนื้อหนเป็นกฎหมายอยู่กระเด็นหรือ หรือจะเป็นเพียงเอกสารฉบับพิมพ์เท่านั้น"

อย่างไรก็ตาม การจะตอบคำถามว่าอะไรเป็นกฎหมายนั้น จะต้องดูต้นตอที่มาของกฎหมายว่า มาจากธรรมชาติ หรือมาจากความรู้สึกลึกซึ้งของมนุษย์ หรือมาจากคำสั่งของรัฐวิปัติ เป็นที่แน่นอนว่า ถ้ามาจากธรรมชาติมาจากความรู้สึกผิดชอบของมนุษย์ แม้จะไม่เขียนไว้เป็นลายลักษณ์อักษรประชาชนก็ย่อมมีความรู้สึกเกรงกลัว และนับถือ เพราะมีเหตุผลในตัวเอง แต่ที่บัญญัติไว้ก็จะมีผลดี เพราะจะอ้างอิงอันอันได้อย่างมีประสิทธิภาพ ถ้ามาจากคำสั่งของรัฐวิปัติ และมีเหตุผลเป็นไปตามธรรมชาติของสังคมมนุษย์ ก็จัดเข้าในประเภทแรก แต่ถ้าเป็นไปตามคำสั่งของรัฐวิปัติอาจใช้อำนาจอย่างไม่มีเหตุผลเพื่อเพียงเรียกว่าอำนาจเผด็จการ

เป็นที่น่าเสียดใจ (อาจดีใจก็ได้) ที่แนวความคิดทางกฎหมายคนตั้งการได้แพร่เข้ามาในอิทธิพลอยู่ในประเทศไทยตั้งแต่ยุคปฏิรูปกฎหมายในสมัยรัชกาลที่ ๕ จนกระทั่งปัจจุบัน เราเชื่อกันว่าคำสั่งของรัฐวิปัติทุกอย่างเป็นกฎหมาย แม้คำว่ารัฐวิปัติที่ออกกฎหมายนั้น แทนที่จะเป็นสถาบันที่มีบัญญัติตามหลักการแบ่งแยกผู้ใช้อำนาจอธิปไตย แยกกันเป็นใครก็ได้ที่มีอำนาจหรือเป็นใหญ่ในแผ่นดิน เรื่องนี้มีการรับรองไว้เป็นหลักฐานโดยสหพันธการที่เรียกว่า รัฐบารก็มาจากการปฏิวัติรัฐประหารย่อมเป็นรัฐบาลที่ชอบ มีอำนาจออกและยกเลิกกฎหมาย เช่น ประกาศของคณะปฏิวัติ ย่อมเป็นกฎหมาย แม้พระมหากษัตริย์จะมีสิทธิทรงตราออกได้ด้วยคำแนะนำและยินยอมของรัฐสภาตาม (คำพิพากษาฎีกาที่ 1153-1154/2495, ที่ 45/2496, ที่ 1512-1515/2499 และที่ 1662/2505)

เมื่อได้มีการรับรองสถานะของเผด็จการไว้เช่นนี้ จึงไม่เป็นที่สงสัยเลยว่า ทำไมไม่ประเทศไทยจึงมีการปฏิวัติรัฐประหารอยู่เสมอ จะเห็นได้ว่า การรับรองอำนาจของเผด็จการนั้นมีผลต่อทางการเมือง ผลคือความยุติธรรม และการวิวัฒนาการของกฎหมายโดยตรง แต่จะเป็นไปในทางดีหรือไม่ดี แล้วชนชาวไทยจงช่วยกันตรวจสอบ

อ่านให้ถูกเขียนให้ถูก

ต่อจากหน้า 7
อังคารที่ 16 สิงหาคม 2526 มีข้อความว่า "นิทานเรื่องคนซ้อนทับขรจักรยานยนต์ชูก็..." กับ "ที่เกิดเหตุพบแต่ร่องเท้าและ 4 คู่เท่านั้น..." จะเห็นว่าเขียนจำนวนด้วยตัวหนังสือและตัวเลขในฉบับเดียวกัน เรื่องนี้ใคร่ใคร่ไม่ได้เพราะเราถึงไม่มีหลักเกณฑ์แน่นอน แต่สำหรับนักภาษามันแล้ว Harry Shaw, A.J. Bryan กับ George S. Wyke T. ต่างก็เขียนและตีพิมพ์จำนวนไว้ในหนังสือ 33 Writing and Rewriting... หน้า ๑

การรับรองอำนาจของเผด็จการ

นายสหัส ประการโพธิ์
กองการเจ้าหน้าที่

ในแวดวงวิชาการกฎหมายเป็นที่ถกเถียงกันไม่มีที่สิ้นสุดว่า "อะไรคือกฎหมาย" ๆ ๆ ก็ไม่เห็นจะน่าสนใจตรงไหน เพราะกฎหมายที่ใช้กันทั่วอยู่เต็มบ้านเต็มเมือง จะนำมากถกเถียงกันทำไม ไปถกเถียงกันในเรื่องปากท้องของประชาชนจะมีดีกว่าหรือ หลายคนจะกล่าวว่าเป็นเรื่องเดียวกันเท่านั้น

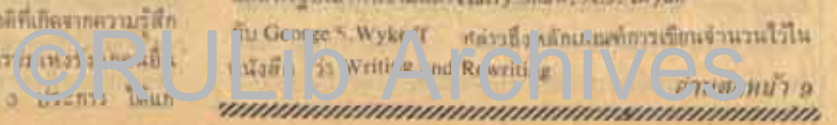



ปัญหาจากการลงทะเบียน ภาค ๒/๒๕๒๖

จากการที่ได้สอบถามนักศึกษา เกี่ยวกับการลงทะเบียนเรียนซึ่งคาดว่าจะมีนักศึกษามาลงทะเบียนกันแออัดแน่นเนื่องมาจากในภาค 2/2526 นี้มีเวลาเพียง 10 วันเท่านั้น และมหาวิทยาลัยก็ได้จัดช่วงพักของการลงทะเบียนเรียน ในแต่ละวันไว้ค่อนข้างที่จะมากพอสมควร จึงได้สอบถามดูว่า นักศึกษาปฏิบัติตามที่มหาวิทยาลัยกำหนดไว้หรือไม่

นักศึกษาคณะนิติศาสตร์ ชั้นปีที่ 2 ภาควิชาอาชญากรรม "ตอนมารับใบแทรก มร.30 คนแน่นมาก ต้องใช้ใบเสร็จสีชมพู มาแสดงกับเจ้าหน้าที่ แต่ที่สวป.เคาบริการได้เร็วดีมาก เลยทำให้ไม่ต้องรอนาน"



มีปัญหาเรื่องการเปลี่ยนโปรแกรมหรือเปล่า : "มีมากเหมือนกัน เพราะถ้าลงวีซาร์ของปี 2 อย่างเดียวหนังสือไม่ไหวเพราะสอบติดกันไปหมดต้องเอาของปี 3 มาลงด้วย" : ลงทะเบียนแล้วหรือยัง : "ลงไปแล้วที่แรกก็คิดว่าคนจะแน่นแต่พอมาจริง ๆ กลับไม่ค่อยมีคน" : ที่เวลาเรียนน้อยลงจะมีปัญหาหรือไม่ : "ปกติตอนเทอม 2 ก็เวลาน้อยอยู่แล้ว เลยทำให้ไม่ต้องไปอีก"



มงคล วัฒนนิมิต อนุนิติศาสตร์ปีที่ 1 สำหรับรายนี้ค่อนข้างจะมีเหตุผล สมกับที่จะต้องเป็นนักกฎหมายในอนาคต (ถ้าสมมุติว่ามาจากที่ ๆ) เราขึ้นต้นตามคำแรกว่า เปิดเทอมมาเป็นอย่างไรบ้าง

เท่าที่เห็นแหละที่นี้ไม่ต้องถามอีกเลย นักกฎหมายหมู่ก็ตอบจนเจตนาแทบไม่เห็น เชิญพบกับคุณมงคลได้เลย "เปิดเทอมมาผมต้องเรียนตามหลักสูตร เช่น SAB เก้าอี้ที่นั่งใช้การไม่ค่อยได้เหมือนยังไม่ได้ออมคู่แล้วหัว ๆ ทั้งนั้น ห้องน้ำที่ตึกนี้ก็เลย (ห้องน้ำชาย) สกปรก ขอโทษนะครับ ตามโดลั่มฉันไปหมด ผมก็

เพิ่งออกจากห้องน้ำจะพออยู่ช่วงที่ KMB ส่วนแนว NB 3 นี้ห้องน้ำสกปรกเหมือนกันเลย โทรทัศน์ก็ไม่ค่อยดีเสียส่วนมาก ระบบเสียงฟังอยู่ก็ฟัง โดยเฉพาะผมต้องเรียน EN ที่นั่น"

สำหรับกรลงทะเบียนเรียน ผมใช้โปรแกรมใหม่แล้วมาลงทะเบียนเมื่อวันที่ 4 มกราคม ก็เกือบเต็มตัวไม่ทันเพราะวันแรกๆขายเป็นวันไปหมด ไม่ไหวเลย ผมขอฝากถึงเพื่อนนักศึกษาหน่อยว่า ทำในเวลาไปเสียเงินที่กองหลัง ต้องแย่งกันไม่ยอมแพ้เลย ทำยังกับตีตัวหนีงูเห่า ทุกที่เลย ชื่อต่างๆ ก็แย่งกันที่ไปรษณีย์ก็แย่งกัน ผมขอฝากว่าอยากให้ออกคนมีระเบียบครับ"

จบเพื่อที่เพื่อนกฎหมายประจำระเบียบแต่ผมก็ไม่ให้อีกด้วย สาธุขอให้รามา มีระเบียบสมปากพอเถิด วันนี้ไม่ค่อยทันนักกฎหมาย เราได้พบอีกคนชื่อ วัชรวิทย์ ชัยพงษ์ อยู่ปี 2 เราถามถึงการเปลี่ยน



แปลงมร.30 ได้คำตอบว่า "งงค่ะ แต่ตามจากเพื่อน ๆ เพราะลงทะเบียนคล้ายกัน โปรแกรมก็ชื่อใหม่หมด" : วัชรวิทย์เล่าว่าเคยมีความเห็นอย่างไร : "คงต้องเรียนหนักขึ้นที่เวลาน้อยวันอาทิตย์ก็ต้องมาเรียน ต้องพยายามทำความเข้าใจให้มากเวลาเรียนเพราะอาจจะดูหนังสือไม่ทันก็ได้" : สถานที่เรียนเป็นอย่างไรบ้าง : "เก้าอี้ไม่พอเลยต้องแย่งกัน บางทีก็เห็นกองอยู่หลังห้องต้องไปชนเอาเอง ส่วนห้องเรียนที่มีพัดลมก็เก่าแล้ว ห้องน้ำตาม NB ต่างๆ สกปรก ไม่น่าใช้เลย ไม่ค่อยมีปัญหาการลงทะเบียนเท่าไร นอกจากอาคารสถานที่มากกว่า"

ได้พบนักศึกษาคณะเศรษฐศาสตร์ชั้นปีที่ 1 คนหนึ่งชื่อ กุศลชัย หังสาฤกษ์ คุยกันได้ใจความว่า "เดิมผมเรียนอยู่ที่ภาคใหญ่ พอมาเรียนที่รามฯ ทำให้ต้องปรับตัวใหม่ต้องช่วยตัวเองทั้งหมด ผมดูรายละเอียดการลงทะเบียนจาก มร.30 และใบแทรก



โปรแกรมต่าง ๆ เหมือนเดิมไม่ได้เปลี่ยน" : การลดเวลาเรียนลง มีแนวคิดเห็นอย่างไร : "ผมคิดว่าคงมีความรู้สึกเหมือนกัน เพราะเวลาเรียนลดลงเหลือเท่ากัน ต้องอ่านให้มากขึ้น เหมือนกัน ผลสอบคงออกมาในเกณฑ์ที่เหมือนเดิมแน่นอน" : การเรียนวันอาทิตย์ล่ะ : "ผมต้องมาเรียนแน่นอน ผมมากรุงเทพฯ มาเรียนเพียงอย่างเดียวก็เต็มเวลาว่างทุกวันครับ"



อิทธิชัย ชาติเกียรติคุณ นักศึกษาชั้นปีที่ 1 คณะบริหารธุรกิจ "ผมมารับ มร.30 และใบแทรก คนแน่นแต่ที่สวป.แจกเร็วดี โปรแกรมต่าง ๆ ผมเปลี่ยนหมด ถ้าลงเหมือนตอนแรก สอบไม่ไหวแน่ ติดกันไปหมด ผมต้องเอาวีซาร์ของปี 2-3 มาลงไปด้วย เพื่อให้วันสอบห่างกันบ้าง ที่จริงผมดูรายละเอียดเองก็งง ต้องถามจากญาติที่ไปเรียนคณะเดียวกันและก็เป็นรุ่นพี่ด้วย" : มีปัญหาเรื่องดูหนังสือไหม : "มีครับเพราะส่วนมากผมเรียนตอนเช้าเกือบทั้งหมด จะดูหนังสือให้ลึกหน่อยก็ทำไม่ได้ กลัวคืนไม่ทัน ถ้าภาสาวิชาแน่น แล้วยังต้องเรียนเต็มอีก" ผมอยากฝากถึงมหาวิทยาลัยว่า การจัดตัวของคู่มือต่างๆ ขอให้ทางมหาวิทยาลัยช่วยจัดเพิ่มสถานที่ให้มากกว่าเดิมด้วย เพราะที่นั่นแออัดอีกมาก อีกประการคือ รอนาน ตอนเช้าผมอยากให้มีคนมาก ๆ ครับ"

ฉบับนี้สัมภาษณ์มา 5 คนด้วยกัน เมื่อทำอ่านแล้วคงทราบได้ว่า ในแต่ละวันนักศึกษารามคำแหงต้องพบกับอะไรบ้าง ปัญหาต่าง ๆ ที่คล้ายคลึงกันนั้น มหาวิทยาลัยจึงน่าจะรีบไว้แล้วนำมาปรับปรุงแก้ไขเพื่อให้ทุกสิ่งดีขึ้น และขอฝากถึงนักศึกษาทุกคนว่า เมื่อมีการเปลี่ยนแปลงรายการลงทะเบียน ควรจะมีมติหรือแจ้งให้มากเพราะจะทำให้ใบเสร็จสีชมพูผิดพลาดและที่สำคัญคือนักศึกษาจะแก้ไขใบเสร็จสีชมพูของไม่ได้ นอกจากทางสวป.แห่งเดียวเท่านั้น

ข่าวกระบวนวิชา ต่อจากหน้า 10

- 1) วิธีเขียน การเริ่มเรื่อง การดำเนินเรื่องไม่ลู่จุดสนใจ สดุดยอด การจบเรื่อง
- 2) การใช้ทริคและอุปมาอุปไมยต่าง ๆ ที่ทำให้บทประพันธ์มีคุณค่าสมมติ ดีเด่น
- 3) เนื้อเรื่อง แนวความคิดหลัก ตัวละคร
- 4) ความคล้ายคลึงและความแตกต่างเมื่อเปรียบเทียบกับวรรณกรรมอังกฤษในสมัยก่อน ๆ

การวัดผล นักศึกษาที่มาฟังการบรรยาย จะได้รับคะแนนสะสมจากการเสนอข้อคิดหรือตอบคำถามในชั้นเรียน (รวมทั้งสิ้นไม่เกิน 30 คะแนน)

นักศึกษาที่ไม่มาฟังการบรรยาย จะได้คะแนนสะสมจากการเขียนรายงานเรื่องละ 15 คะแนน รวม 2 เรื่อง ความยาว 2-3 หน้ากระดาษ ถ้าพิมพ์ดีด 4-6 หน้ากระดาษ ถ้าเขียนด้วยลายมือ หัวข้อและเค้าโครงของรายงานต้องผ่านการพิจารณาของผู้สอนก่อน

ข้อสอบอัตนัย 10 ข้อ เลือกทำ 5 ข้อ โจทย์และคำตอบ เป็นภาษาอังกฤษ 100 คะแนน สอบวันที่ 27 มีนาคม 2527 เวลา 12.30 - 15.00 น.

ดร.เสวณิจิตร สิงหนณี

PS 49J

สัมมนาทางการเมืองระหว่างประเทศ

วิชาสัมมนาทางการเมืองระหว่างประเทศมีวัตถุประสงค์ที่จะให้นักศึกษาได้มีส่วนร่วมในการวิเคราะห์

เหตุการณ์ทางการเมืองในสถานการณ์ปัจจุบัน การสัมมนาจะทำในรูปแบบการวิพากษ์เป็นกลุ่ม (Group discussion) โดยจะให้นักศึกษาช่วยเสนอรายงานประจำภาคเป็นสำคัญโดยไม่มีการสอบ

สำหรับนักศึกษาที่ลงทะเบียนเรียนในภาคที่แล้วนั้น ขอให้รีบส่งรายงานเพื่อผู้สอนจะได้ทำการประเมินผลงานของท่านด้วย

ดร.กฤษณา ไวรสารวง

EN 240

คำนำ 1) ความรู้เบื้องต้น โดย ดร.เสวณิจิตร สิงหนณี (25381 EN 240)

2) การศึกษเบื้องต้น โดย ดร.วิญญูรัตน์ ปาณะกุล (25417-EN 240)

การศึกษา อ่านตำราได้ด้วยความเข้าใจและจดจำสาระสำคัญของตำราทั้ง 2 เล่ม อย่างละเอียดตามแนวของหัวข้อต่างๆ ในตำราแต่ละเล่ม

เฉพาะตำราเล่มที่ 2 ให้สามารถตอบรายละเอียดในเรื่อง ประเด็นของบทประพันธ์ เนื้อเรื่อง แก่นของเรื่อง เจตนของผู้เขียน จาก สัตวศร ตลอดจนวิธีใช้วรรณูปกรณ์ (literary devices) ต่าง ๆ ของโคลงและบทคัดตอนร้อยแก้วต่อไปนี้ด้วย

1. Descriptive poem : " Winter " p.21
2. Sonnet : " On the grasshopper and cricket " p.27
3. Reflective poem : " Does the road.....? " p.37

4. Narrative poem : " O what is that sound.....?" p.40
5. Narrative prose : Animal Farm pp.47 - 48
6. Descriptive prose : " Question and Answer " pp.74 - 75
7. Argumentative prose : Abinger Harvest pp.104 - 105

การบรรยาย ผู้ที่ต้องการฟังคำบรรยายประกอบการอ่านด้วยตนเอง ฟังคำบรรยายได้ที่ตึก LTB 301 วันจันทร์ 11.30 - 13.20 โดย อาจารย์เสวณิจิตร หรือที่ตึก LTB 301 วันศุกร์ 09.30 - 11.20 โดยอาจารย์จารุพรพรรณ

การวัดผล สอบในวันที่ 21 มีนาคม 2527 เวลา 18.00 - 18.00 น. ข้อสอบปรนัย 100 ข้อ (จากตำราเล่มละ 50 ข้อ)

ดร.เสวณิจิตร สิงหนณี

PC 307

จิตวิทยาวัยรุ่น

เนื้อหา แบ่งออกเป็น 6 บท คือ 1. ประวัติความเป็นมาในการศึกษาเกี่ยวกับจิตวิทยาวัยรุ่น 2. ทิมาของทฤษฎีต่างๆ ที่เกี่ยวกับจิตวิทยาวัยรุ่น 3. พัฒนาการวัยรุ่น 4. ปัญหาวัยรุ่น 5. การแก้ไขและป้องกันปัญหาวัยรุ่น 6. การทำความเข้าใจปัญหาเด็กวัยรุ่นในแง่ของทฤษฎีจิตวิเคราะห์

คำนำ 1. "จิตวิทยาวัยรุ่น" ของ อ.ม.วิภา ชินเวียง วัน เวลา สถานที่บรรยาย วันพุธ เวลา 13.30 - 15.20 PMB 301

การวัดผล อัตนัย 1 ข้อ

ดร.เสวณิจิตร สิงหนณี

ข่าวกระบวนวิชาบรรยายสรุป

SO 401

สังคมวิทยาว่าด้วยการอาชีพ

คำนำ ใช้สังคมวิทยาว่าด้วยการอาชีพ ซึ่งเรียบเรียงโดย ผศ.ดำรงธรรมศักดิ์ พจนานุกรมการพิมพ์ 24100 หรืออื่นๆ ที่เนื้อหาไม่แตกต่างกัน

เนื้อหา เป็นการศึกษาถึงความสัมพันธ์ของมนุษย์ที่เกี่ยวข้องกับกิจกรรมด้านการประกอบอาชีพ ประกอบด้วยประวัติการประกอบอาชีพในสังคมชนบท เมืองก่อนอุตสาหกรรม เมืองอุตสาหกรรม การจัดองค์การ รวมถึงสถานภาพ บทบาท, ชนกลุ่มน้อย กับการประกอบอาชีพ เป็นต้น

การวัดผล เน้นเนื้อหาตามตัวารทั้ง 10 บท และเหตุการณ์ข่าวสารที่เกี่ยวข้องกับเนื้อหาข้างต้นตามที่ปรากฏในสื่อมวลชนต่าง ๆ สำหรับภาคผนวกซึ่งเป็นการศึกษาตัวอย่างกรณีศึกษา 1-7 นั้น ให้อ่านพอเข้าใจเพื่อนำไปประยุกต์ใช้ในบทที่ 1-10 ข้อสอบ ปรนัย 100 - 200 ข้อ

ข้อเสนอแนะ การค้นคว้าหาความรู้และสำรวจแผนการศึกษา ซึ่งจะส่งผลดีต่อการได้รับความรู้ และส่งผลทางอ้อมคือได้ผลการสอบตามที่ต้องการ ขอให้กระทำเช่นเดียวกับข้อเสนอแนะใน การศึกษา SO 345

ผศ.อน ทวีทรัพย์

SO 345

สังคมวิทยาเมือง

คำนำ ใช้สังคมวิทยาเมือง ซึ่งเรียบเรียงโดย ผศ.ดร.กรวิภากร สุระเกษม (อักษรทุก) พจนานุกรมการพิมพ์ 25716 หรืออื่นๆ ที่เนื้อหาไม่แตกต่างกัน

เนื้อหา เป็นการศึกษาถึงความสัมพันธ์ของสมาชิกสังคมที่อาศัยในชุมชนเมือง ซึ่งประกอบด้วย การศึกษาองค์ประกอบของเมือง, ธรรมชาติ, การขยายขนาด, การขยายตัวของเมืองในประเทศด้อยพัฒนา และพัฒนาแล้ว ความแตกต่างระหว่างเมืองชนบทรวมทั้งปัญหาของเมืองและประชากรในเขตเมือง

การวัดผล เน้นเนื้อหาตามตัวารทุกบท และเหตุการณ์ข่าวสารต่างๆ ที่เกี่ยวข้องกันเนื้อหาตามที่ปรากฏในสื่อมวลชนต่าง ๆ ข้อสอบเป็นแบบปรนัยจำนวน 100 - 200 ข้อ

ข้อเสนอแนะ นักศึกษาที่ไม่ได้ไปเรียนประจำจะมีโอกาสหาความรู้ได้เช่นเดียวกับนักศึกษาที่ไปเรียนเป็นประจำ หากนักศึกษาได้ทำกิจกรรมแผนการเรียนอย่างสม่ำเสมอ โดยขึ้นแรกควรดูเนื้อหาทั้งหมด แล้วค่อย ๆ ศึกษาทีละบทให้เกิดความเข้าใจแล้วทำใบข้อ

ผศ.อน ทวีทรัพย์

MR 304

ชื่อวิชา การวัดผลและประเมินผลการศึกษา

ผู้บรรยาย รศ.ดร.รุจี กูสาระ ศึกษาศาสตร

วัน เวลา และสถานที่เรียน จันทร์ 7.30 - 9.20 น.

เนื้อหาวิชา - ความหมายของการวัดผล และประเมินผล

- การวัดผลแบบอิงเกณฑ์ อิงกลุ่ม
- การวางแผนและดำเนินการโครงการประเมินผล
- สถิติที่จำเป็นในการวัดผล
- เครื่องมือวัดผลชนิดต่าง ๆ
- แบบทดสอบชนิดต่าง ๆ เช่น แบบทดสอบวินิจฉัย แบบทดสอบความพร้อม แบบทดสอบที่ครูสร้างขึ้น แบบทดสอบมาตรฐาน
- ความเชื่อมั่น และความเที่ยงตรง
- ความผิดพลาดจากการวัด

การวัดผล ข้อสอบปรนัย แบบเลือกตอบ 130 ข้อ

คำนำ MR304 การวัดผลและประเมินผลการศึกษา โดย รศ.ดร.รุจี กูสาระ

รศ.ดร.รุจี กูสาระ

PC 104

จิตวิทยาพัฒนาการและการศึกษา

วัน เวลา และสถานที่เรียน Th 11.30 - 13.20 NB 4

คำนำ หนังสือ PC 104 โดย ผศ.ศิริพันธ์ คำวงษ์

เนื้อหาวิชา ศึกษาพัฒนาการของมนุษย์ และการนำเอาหลักจิตวิทยาพัฒนาการไปใช้ในการจัดการเรียนการสอนของครู โดยเน้นเฉพาะวัยเด็กและวัยรุ่น

การวัดผล ข้อสอบปรนัย 100 ข้อ สอบวันอาทิตย์ที่ 1 เมษายน 2527 เวลา 16.00 - 18.00 น.

ข้อเสนอแนะ นักศึกษาที่เลือกเรียนวิชานี้ ควรศึกษาในสาขาวิชาเอกทางการสอน สำหรับนักศึกษาสาขาวิชาเอกทางจิตวิทยา ไม่ควรเลือกเรียนเพราะไม่นับหน่วยกิต

อ.กัทนีย์ อัมภ์เจริญ

MR 414

ชื่อวิชา การทดสอบเพื่อการแนะแนว (Test Materials for Guidance Program)

ผู้บรรยาย รศ.ดร.รุจี กูสาระ

วัน เวลา และสถานที่เรียน วันเสาร์ 7.30 - 15.20 101 9.20

เนื้อหาวิชา - ความรู้เบื้องต้นเกี่ยวกับการแนะแนว

- บุคคลากรที่เกี่ยวข้องกับการแนะแนว

- ข้อมูลต่าง ๆ ที่จำเป็นต้องใช้ในการแนะแนว เช่น การสังเกต การศึกษาเด็กเป็นรายกรณี ฯลฯ

การวัดผล - ข้อสอบปรนัยแบบเลือกตอบ 130 ข้อ

- ให้ทุกคนทำรายงาน โดยไปศึกษาเด็กที่มีปัญหา 1 คน แล้วใช้วิธีการต่าง ๆ ที่จะได้ข้อมูลเกี่ยวกับตัวเด็กมาเขียนไว้ งานนี้บังคับทุกคนต้องทำส่งในวันสอบ

คำนำ - การทดสอบเพื่อการแนะแนว (MR 414) โดย รศ.ดร.รุจี กูสาระ)

รศ.ดร.รุจี กูสาระ

MR 324

ชื่อวิชา การประเมินผลวิชาภาษาไทย

ผู้บรรยาย รศ.ดร.รุจี กูสาระ ศึกษาศาสตร

วัน เวลา และสถานที่เรียน พุธ 15.30 - 17.20 น. PMB302

เนื้อหาวิชา - ธรรมชาติของภาษาไทย

- หลักศรัทธาวิชาภาษาไทย

- จุดประสงค์เชิงพฤติกรรม

- เครื่องวัดวิชาภาษาไทย

- การเขียนข้อทดสอบวัดพฤติกรรมต่าง ๆ

- รูปแบบของการทดสอบวิชาภาษาไทย

- การประเมินคุณภาพของข้อสอบ

การวัดผล - ข้อสอบปรนัยแบบเลือกตอบ 60 ข้อ และข้อสอบอัตนัย 2 ข้อ ให้เขียนข้อสอบวิชาภาษาไทยจากข้อคำถามที่กำหนดให้ และวิจารณ์ข้อสอบ

- ให้ทุกคนทำรายงานส่งคือ ให้เลือกเขียนข้อสอบจากหนังสือ ก.401 - 402 และหลักภาษา ม. 4 อย่างละ 2 บท แต่ละบทให้เขียนจุดประสงค์เชิงพฤติกรรมแล้วเขียนข้อสอบวัดจุดประสงค์เชิงพฤติกรรมนั้น บทละ 20 ข้อ วิธีการทำให้เขียนจุดประสงค์เชิงพฤติกรรม 1 ข้อ แล้วเขียนข้อสอบต่อทันที แล้วระบุตัวว่า ข้อสอบนั้นวัดพฤติกรรมใดใน 1-6 รวมเป็นข้อสอบ 80 ข้อ กำหนดส่งรายงานนี้บังคับให้ทำทุกคน ถ้าใครไม่ทำส่งจะไม่ผ่าน

- เกณฑ์การประเมิน นักศึกษาที่จะผ่านวิชานี้จะต้องสอบผ่านข้อเขียนทั้งปรนัยและอัตนัยตามเกณฑ์ที่กำหนด และจะต้องส่งรายงานครบถ้วน

- การประเมินผลวิชาภาษาไทย (MR 324) โดย รศ.ดร.รุจี กูสาระ

รศ.ดร.รุจี กูสาระ

EN 335

การอ่านภาษาอังกฤษ 1

ผู้บรรยาย ผศ.เพ็ญศรี วิงษ์กุล

วัน เวลา และสถานที่เรียน วันจันทร์ เวลา 9.30 - 11.20 401

คำนำ มี 2 เล่ม คือ

1. การอ่านภาษาอังกฤษ 1 (Reading English 1)
2. การอ่านภาษาอังกฤษ 2 (S) หรือ EN 335 (S)

ทั้ง 2 เล่ม เขียนโดย ผศ.เพ็ญศรี วิงษ์กุล ศึกษาบัณฑิตวิทยาลัย มหาวิทยาลัยศรีนครินทรวิโรฒ บางเขน

เนื้อหาวิชา จะเป็นการบรรยายหลักการอ่านเพื่อความรวดเร็ว ความรู้เบื้องต้นเกี่ยวกับวิธีอ่านรูปแบบต่าง ๆ ตลอดจนวิธีการศึกษาคำศัพท์ และวิธีการเพิ่มพูนความรู้ในด้านคำศัพท์ มีการอ่านให้เกิดความเข้าใจและใช้เวลาในการอ่านให้น้อยที่สุด นอกจากนี้ก็จะศึกษาวิธีการทำบันทึกและทำบทสรุปของสิ่งที่ได้อ่าน

การวัดผล ข้อสอบแบ่งออกเป็น 2 ลักษณะ คือ **ภาคปรนัย** จะทดสอบความรู้การอ่านภาษาอังกฤษในระดับต่าง ๆ เช่น ระดับประโยค ระดับพารากราฟ และความรู้เกี่ยวกับคำศัพท์ ตลอดจนความรู้ด้านทฤษฎีที่เกี่ยวข้องกับการอ่านต่าง ๆ **ภาคอัตนัย** ทดสอบการอ่านเพื่อความเข้าใจ ซึ่งนักศึกษาจะต้องอ่านเรื่องยาว 1 เรื่อง แล้วตอบคำถามท้ายเรื่อง และทดสอบความรู้ในด้านคำศัพท์ด้วย

ข้อเสนอแนะ นอกจากจะฝึกอ่านหนังสือพิมพ์ฉบับภาษาอังกฤษแล้ว ขอแนะนำให้นักศึกษาอ่านตำรา EN 335 (S) และฝึกคัดทำแบบฝึกหัดต่าง ๆ ที่มีอยู่ในหนังสือให้หมด ทั้งนี้เพื่อจะได้ฝึกการอ่านอย่างกว้างขวาง อันเป็นทางหนึ่งที่จะช่วยเพิ่มพูนคำศัพท์ และจะได้เกิดความคุ้นเคยกับการอ่านภาษาอังกฤษในระดับต่าง ๆ อันจะช่วยให้เป็นประโยชน์ต่อการสอบในกระบวนวิชาอีกด้วย

ผศ.เพ็ญศรี วิงษ์กุล

MB 303

การเงินและการธนาคาร

คำนำ การเงินและการธนาคาร โดย รศ.วิรัช สงวนวงศ์วาน

เนื้อหา แบ่งเป็น 2 ภาค คือ ภาคการเงินและภาคการธนาคาร

ภาคการเงิน ศึกษาถึงความรู้ทั่วไปเกี่ยวกับเงิน มาตรฐานเงินตรา เศรษฐกิจและเครื่องมือตราสาร การธนาคาร และธุรกิจการเงินระหว่างประเทศ ส่วนภาคการธนาคาร ศึกษาถึงความรู้ทั่วไปเกี่ยวกับการธนาคาร การดำเนินงานของธนาคารพาณิชย์ ธนาคารกลางและนโยบายการเงิน

การวัดผล ข้อสอบปรนัย 80 ข้อ ให้เลือกข้อที่ถูกที่สุด 1 ข้อจาก 5 ข้อ เวลาสอบ 2 ชั่วโมง

รศ.วิรัช สงวนวงศ์วาน

EN 340

บทประพันธ์ที่กานศให้อ่าน

Alfred Tennyson : "Ulysses"

"Crossing the Bar"

Robert Browning : "My Last Duchess"

"Prospice"

Mathew Arnold : "Requiescat"

"Dover Beach"

Charles Dickens : A Tale of Two Cities

George Bernard Shaw : Plays Unpleasant

การศึกษา ยานตำราได้ตัวตนเอง โดยทำความเข้าใจและจดจำสาระสำคัญของบทประพันธ์แต่ละชิ้นในเรื่องต่อไปนี้
1) ประเภทและลักษณะของบทประพันธ์ ข้อแตกต่างที่สำคัญจากบทประพันธ์ชนิดและชิ้นอื่น ๆ ที่ศึกษาในวิชา

**กำหนด วัน, เวลา และสถานที่ฝึก
ภาคสนามของ นศท.ชั้นปีที่ 1
และ 2 ปีการศึกษา 2526**

ด้วย กรมการศึกษาดินแดน ได้กำหนด วัน เวลา และ สถานที่ฝึกภาคสนามสำหรับนักศึกษาวิชาทหาร ชั้นปีที่ 1 และ 2 ประจำปีการศึกษา 2526 ของมหาวิทยาลัยรามคำแหงแล้ว มหาวิทยาลัย จึงประกาศให้นักศึกษาวิชาทหาร ชั้นปีที่ 1 และ 2 ทราบ ดังนี้

1. นักศึกษาวิชาทหาร ชั้นปีที่ 1 และ ชั้นปีที่ 2 ฝึกภาคสนามในวันอังคารที่ 24 และวันพุธที่ 25 มกราคม 2527 ณ ศูนย์ฝึกกรมทหารราบที่ 11 รักษาพระองค์ (ร.11 รธ.)
 2. ให้นักศึกษาวิชาทหาร ที่จะฝึกภาคสนามไปยังศูนย์ฝึกในแต่ละวันที่ทำการฝึกก่อน เวลา 07.30 น.
 3. แต่งเครื่องแบบนักศึกษาวิชาทหาร และจัดนมสิ้นความระเบียบ
- จึงประกาศให้ทราบทั่วกัน
ประกาศ-ม.ร. วันที่ 28 ธันวาคม 2526

**ขอเชิญชวนบริจาคสิ่งพิมพ์
ของ มหาวิทยาลัย**

สำนักหอสมุดกลาง มร. กำลังดำเนินการจัดตั้งศูนย์สิ่งพิมพ์ มร. เพื่อจัดเก็บรวบรวมเอกสารสิ่งพิมพ์ที่ผลิตหรือจัดทำโดย อาจารย์ ข้าราชการ นักศึกษา หรือหน่วยงานต่าง ๆ ของมหาวิทยาลัย รามคำแหง และนำมาให้บริการซึ่งจะเป็นประโยชน์ต่อการศึกษา ค้นคว้าวิจัย และเป็นศูนย์กลางให้ความสะดวกแก่ผู้ใช้บริการด้วย แต่ทางสำนักหอสมุดฯ ยังขาดสิ่งพิมพ์สิ่งกล่าวอีกมาก หากท่านมีสิ่งพิมพ์ มร. ขอเชิญชวนบริจาคได้ที่
หน่วยงานกึ่งอัตโนมัติพิเศษ ชั้น 3 อาคารใหม่
สำนักหอสมุดกลาง มหาวิทยาลัยรามคำแหง

คณะรัฐศาสตร์
ต่อจากหน้า 2

คุณวุฒิ โดยมีบทความที่เสนอในการประชุมทางวิชาการครั้งนี้ 7 บทความ คือ "การกำหนดนโยบายต่างประเทศ : ทฤษฎีและแนววิเคราะห์ใช้กับกรณีไทย" (โดย ดร.อชฎาภา เอกแสงศรี) "นโยบายต่างประเทศไทย : การศึกษาร่วมกรณีศึกษา" (โดย ดร.สุรชัย ศรีโว) "นโยบายต่างประเทศไทย : วิเคราะห์ทั่วไป (โดย ม.ร.ว. สุภพพันธ์ บริพัตร)" "นโยบายต่างประเทศไทยตอนพม่า" (โดย ดร.จุลชีพ ชินวรรณโณ) "นโยบายต่างประเทศไทยต่ออาเซียน" (โดย ดร.กฤษณา ไกรสารวง) "สภาพการณ์ของประเทศไทยกับนโยบายต่างประเทศไทย" (โดย ผศ.เฉลิมชัย สิวเจริญรัตน์) และ "นโยบายต่างประเทศไทย : วิเคราะห์ในเชิงเศรษฐกิจการเมือง" (โดย ผศ. แล ลือภักดิ์พรรัตน์)

ความจำเป็น
ต่อจากหน้า 5

ดังนั้นในการเรียนวิชาการบริหารการศึกษาเพื่อความรอบรู้ในศาสตร์แห่งการบริหาร หรือเตรียมตัวเป็นผู้บริหารการศึกษาในอนาคตนั้น ผู้เรียนจะต้องคำนึงว่า การบริหารเชิงวิทยาศาสตร์นั้นเป็นการศึกษาทางทฤษฎี หลักการ กฎเกณฑ์ ของสิ่งต่างๆ ที่เกี่ยวข้องกับการบริหารการศึกษา ทั้งนี้เพื่อให้ผู้เรียนเข้าใจสิ่งต่างๆ เหล่านี้ได้อย่างมีระบบเป็นระเบียบ อันจะก่อให้เกิดมโนทัศน์และเป็นผู้บริหารที่มีภูมิทัศน์ที่มีความสามารถในการวิเคราะห์และคิดค้นอย่างมีเหตุผลและสามารถนำความรู้ต่าง ๆ ไปประยุกต์ใช้ในการบริหารสถานศึกษา ตามสภาพความเป็นจริงขององค์การนั้น ๆ ได้ผู้บริหารโรงเรียนหรือทำงานร่วมกับครูอาจารย์ และนักการศึกษาอื่น ๆ ภาวะที่หลีกเลี่ยงคือการทำงานกับนักเรียนในสภาวะต่าง ๆ ดังนั้นผู้บริหารจะต้องมีความมั่นใจว่าลักษณะผู้นำของตนนั้นสอดคล้องสนองความต้องการของประชากรส่วนใหญ่ และสอดคล้องกับจุดหมายกว้าง ๆ ของการศึกษาด้วย

**กำหนด
การเขียนบทเรียน**

● เพิ่มชื่ออาจารย์ผู้สอน

คณะมนุษยศาสตร์ ได้ขอเพิ่มชื่ออาจารย์ผู้สอนของ ภาควิชา HI 222 และ HI 453 ในภาค 2/2526 จากที่ประกาศไว้เดิม ใน ม.ร. 30 เป็นดังนี้

ภาควิชา	ชื่ออาจารย์ผู้สอนเดิม	ชื่ออาจารย์ผู้สอนใหม่
HI 222	ASST.PROF.SIRIRAT	ASST.PROF.SIRIRAT, SOMJAI
HI 453	ASST.PROF.PUSSADEE	ASST.PROF.PUSSADEE

● เปลี่ยนแปลงชื่ออาจารย์ผู้สอน

คณะผู้บริหารธุรกิจและคณะมนุษยศาสตร์ได้ขอเปลี่ยนแปลงชื่ออาจารย์ผู้สอนบางภาควิชาที่เปิดสอนในภาค 2/2526 ไปจากที่ประกาศไว้เดิม ใน ม.ร. 30 เป็นดังนี้

ภาควิชา	ชื่ออาจารย์ผู้สอนเดิม	ชื่ออาจารย์ผู้สอนใหม่
EN 102 SEC. 04	ASST.PROF.NAPAJAREE	KHATIYA
EN 102 SEC. 06	WIRIYA	ASST.PROF.DR.THANYARAT
EN 300 SEC.05	PIMPAPORN	ASST.PROF.DR.THANYARAT
EN 300 SEC. 06	KHATIYA	ASST.PROF.NAPAJAREE
EN 431	WIRIYA	DR.kannikar
GM 302	assmQprofQoranutu, ASST.PROF.BUSCE	ASSOC.PROF.SIVAPORN, NIRUEMOL
GM 407	ASST.PROF.PREECHA	ASST.PROF.PREECHA, VONVIMOL
LI 415	DR.KANNIKAR	ASST.PROF.DR.THANYARAT

● เปลี่ยนแปลงวันเวลาบรรยาย AC 408

คณะบริหารธุรกิจได้เปลี่ยนแปลงวันเวลาบรรยายภาควิชา AC 408 ในภาค 2/2526 จากที่ประกาศไว้เดิมใน ม.ร.30 เป็นดังนี้

ภาควิชา	วันเวลาและห้องบรรยายเดิม	วันเวลาและห้องบรรยายใหม่
*AC 408	TH 07.30 - 09.20 NB 15	TH 09.30 - 11.20 NB 15

สำหรับวันและเวลาสอบได้ให้เป็นไปตามที่ประกาศไว้เดิมใน ม.ร. 30 ก็นับวันศุกร์ที่ 23 มีนาคม 2527 เวลา 16.00-18.00 น.

● เปลี่ยนแปลงเวลาและห้องบรรยาย MB 304

คณะศึกษาศาสตร์ ได้เปลี่ยนแปลงเวลาและห้องบรรยายภาควิชา MB 304 ในภาค 2/2526 จากที่ประกาศไว้เดิมใน ม.ร. 30 เป็นดังนี้

ภาควิชา	วันเวลาและห้องบรรยายเดิม	วันเวลาและห้องบรรยายใหม่
MB 304	M 09.30 - 11.20 BPB 110	M 07.30 - 09.20 POS 301

สำหรับวันและเวลาการสอบได้ให้เป็นไปตามประกาศมหาวิทยาลัยลงวันที่ 13 ธันวาคม 2526 ก็นับวันอังคารที่ 20 มีนาคม 2527 เวลา 09.00-11.30 น.

● จัดสอนภาควิชา PS 312

คณะรัฐศาสตร์มีควมจำเป็นบางประการไม่สามารถเปิดสอนวิชา PS 312 ในภาค 2/2526 ได้ มหาวิทยาลัยจึงได้จัดสอนภาควิชา PS 312 ในภาค 2/2526

● เพิ่มเดิมเครื่องหมายดอกจันทรีรหัสภาควิชา LA 309

เนื่องจาก ม.ร. 30 ภาค 2/2526 ไม่ได้พิมพ์เครื่องหมายดอกจันทรีรหัสภาควิชา LA 309 มหาวิทยาลัยจึงขอแก้ไขให้ถูกต้องโดยเพิ่มเติมเครื่องหมายดอกจันทรีรหัสภาควิชาดังกล่าวให้ถูกต้องดังนี้

รหัสภาควิชาเดิม	รหัสภาควิชาใหม่
LA 309	*LA 309

สำหรับวันและเวลาสอบได้ให้เป็นไปตามประกาศมหาวิทยาลัย ลงวันที่ 13 ธันวาคม 2526 เรื่องการเปลี่ยนแปลงปฏิทินการศึกษา กำหนดการลงทะเบียนเรียน วันและเวลาสอบได้ ภาค 2 ปีการศึกษา 2526 ก็นับวันศุกร์ที่ 30 มีนาคม 2527 เวลา 09.00-11.30 น.

ส่วนภาควิชา LA 209 นั้น สอบในวันเสาร์ที่ 24 มีนาคม 2527 เวลา 09.00 - 11.30 น.

ย้ายคณะ/เปลี่ยนสาขาวิชา 17-27 มกราคม 2527 ณ.สวป. ชั้น 2

อสังกาศ

ต่อจากหน้า 1

นายจักรวางกูร กล่าวว่ ศาลาแสดงงานแบบประตงค์นี้ มหาวิทยาลัยจัดสร้างจำนวน 2 หลัง โดยกำหนดสร้างที่ บริเวณเกาะกลางถนนสวป.เก่า 1 หลัง และที่กลางถนนหน้าคณะศึกษาศาสตร์อีก 1 หลัง แต่ละหลังมีขนาดกว้าง 8.36 เมตร ยาว 35.00 เมตร โครงสร้างเหล็กหลังคากระเบื้องโคง ด้านล่างของลอนกระเบื้องโคงทาสีพลาสติกชนิดภายนอกสีขาว โครงเหล็กทาสีกันสนิม และทาหีบด้วยสีน้ำมันสีฟ้า ส่วนสูงจากพื้นถึงระดับท้องคาน 2.50 เมตร และพื้นอาคารเทพื้นคอนกรีต 1 : 2 : 4 ทับบนผิวแอตซ์ลิติกของเดิมหนา 7 เซนติเมตร

ศาลาถนอแบบประตงค์ทั้งสองหลังจะเป็นประโยชน์อย่างมากในการจัดกิจกรรมกลางแจ้งในโอกาสอันใกล้นี้

ทดลองสอน

ต่อจากหน้า 1

ที่ค้นคว้าวิจัยจากมหาวิทยาลัย ที่ทำมี ปัญหาในการตอบค้ำถามของนักศึกษา

อ.ปัญญา ศิริโรจน์ หัวหน้าฝ่ายเทคนิค วิทยุและโทรทัศน์การศึกษา ซึ่งควบคุมการเดินทางออกไปติดตั้งวีดีโอเทป ณ ศูนย์บริการทางวิชาการ ส่วนภูมิภาค เปิดแนวว่า ภาค 2/2526 นี้ มหาวิทยาลัยทดลองใช้การสอนโดยวีดีโอเทปจำนวน 5 ศูนย์ ได้แก่ ศูนย์เชียงใหม่ พิษณุโลก นครสวรรค์ นครราชสีมา และอุบลราชธานี จำนวน 10 กระบวนวิชา ได้แก่ วิชา EC 103, EN 102, HI 101, HI 102, LS 103, MA 112, PS 110, SC 103, SO 103 และ ST 203 บรรยายกระบวนวิชาละ 14 ครั้ง ๆ ละ 55 นาที เปิดให้ดูสัปดาห์ละ 2 ครั้ง แต่ละศูนย์ฯ ได้ติดตั้งเครื่องวีดีโอและเครื่องรับโทรทัศน์สีขนาด 26 นิ้ว ศูนย์ละ 2 ชุด (เครื่องวีดีโอ 2 เครื่อง - เครื่องรับ 4 เครื่อง) ทั้ง 5 ศูนย์ใช้เครื่องวีดีโอ 10 เครื่อง และเครื่องรับ 20 เครื่อง มหาวิทยาลัยลงทุนเฉพาะเครื่องอุปกรณ์การสอนและบ้านเทปครั้งนี้ประมาณ 1 ล้านบาท

ต่อข้อความที่ว่าในการเดินทางออกไปติดตั้งเครื่องวีดีโอให้กับศูนย์ต่างๆ มีปัญหาอะไรบ้าง อ.ปัญญาตอบว่า ทางศูนย์ต่างๆ ให้ความร่วมมืออย่างดี แต่มีปัญหาข้อข้องเกี่ยวกับการประสานงานบ้างเล็กน้อย เนื่องจากมหาวิทยาลัยติดภาวะน้ำท่วมเป็นเวลานานทางศูนย์ฯ เชียงใหม่ ดร.เสาวณี

เกรวีร์ และอ.สมรวิทย์ วิทยาศาสตร์ ซึ่งเดินทางไปประสานงานแทนรองอธิการบดีฝ่ายการคลังและสวัสดิการ ให้สัมภาษณ์ว่ามีนักศึกษาที่มาเรียนก่อนข้างน้อย โดยเฉพาะวิชาปี 1 เท่าที่สอบถามดูทราบว่ามีส่วนไม่ทราบข่าวการเปิดบรรยาย บางส่วนไม่ทราบว่าศูนย์ต่างๆ ว่างบประมาณในภาคนี้ บางส่วนเดินทางมาลงทะเลเป็อนเรียนที่กรุงเทพฯ (เพราะการลงทะเบียนทางไปรษณีย์หมดเขตแล้วตั้งแต่ 4 ม.ค.)

ดร.เสาวณี กล่าวถึงการสอนด้วยวีดีโอเทปว่า นักศึกษาหลายคนชอบใจเพราะได้เขียนลับอาจารย์เจ้าของวิชาที่ออกข้อสอบโดยตรง ต่างต้องการให้ขยายในวิธีอื่น ๆ ด้วย บางคนแสดงความจำนงจะขอซื้อวีดีโอเทปไปทบทวนบทเรียนด้วยตนเองที่บ้านอีก แต่สภาพห้องเรียนไม่ค่อยเอื้ออำนวยกับการเรียนด้วยวีดีโอเทปเพราะทาง ร.ค.เชียงใหม่เปิดอบรมครูประจำการด้วย เชียงจึงรวบรวมเกือบตลอดเวลา นอกจากนี้มีมีนักศึกษาตั้งข้อสังเกตว่า การบรรยายบางวิชารวดเร็วเกินไป เช่นวิชาทางคณิตศาสตร์และสถิติ

ต่อข้อความที่ว่าอาจารย์ในห้องอื่นมีปฏิกริยาต่อการสอนด้วยวีดีโอของมหาวิทยาลัยเพียงใด อ.สมรวิทย์ กล่าวว่ หลายคนพอใจ เพราะทำให้นักศึกษาทราบบทเรียนจากอาจารย์ของมหาวิทยาลัยโดยตรง ขณะเดียวกันมีอาจารย์อีกหลายท่านปรารถนาว่าทำให้เวลาบรรยายของอาจารย์น้อยไปเสียเวลาเพียงตอนท้ายชั่วโมงเท่านั้น และบทเรียนในวีดีโอเทปบางวิชามีเนื้อหาไม่ตรงตามหัวข้อที่มหาวิทยาลัยออกแจ้งให้ทราบและได้เตรียมการสอนมา ทำให้มีปัญหาในการตอบค้ำถามของนักศึกษา

ส่วนรายงานการเดินทางออกไปศูนย์ฯ อื่นๆ พบว่านักศึกษาเดินทางมาฟังการบรรยายค่อนข้างน้อยเช่นกัน และศูนย์ฯ ที่มีกรทดลองใช้วีดีโอเทปในการสอนนั้นสร้างความปลอดภัยกับนักศึกษาเป็นอย่างมากเพราะได้ฟังเนื้อหาจากอาจารย์เจ้าของกระบวนวิชาโดยตรง อ.สมรวิทย์ เสนอว่า "มหาวิทยาลัยควรส่งบทประกอบการบรรยายด้วยวีดีโอให้ผู้บรรยายห้องอื่นศึกษาเพื่อเตรียมการสอนมาล่วงหน้า"

เขียนชม น.ว. ต่อจากหน้า 1

มาเขียนชมเพื่อศึกษาการดำเนินงานของมหาวิทยาลัยแล้ว Dr.Gilbert Loescher ยังมีความประสงค์ที่จะศึกษาถึงสภาพของผู้นักในประทศไทยเพื่อเป็น

ข้อมูลในการเขียนตำราเกี่ยวกับผู้อพยพที่อยู่ในประทศไทยอีกด้วย มหาวิทยาลัยได้ขอให้ ศ.ดร.อุคม วโรดมพิทยาสถิต์ และ ผศ.ดร.กิตติ จริตธานนท์ ผู้เคยทำงานในค่ายผู้อพยพลี้ภัยมาแล้วเป็นผู้ให้ข้อมูลแก่ Dr.Gilbert Loescher และในระหว่างการเดินทางมาสำนักหอสมุดกลาง Dr.Gilbert Loescher ได้มอบหนังสือเกี่ยวกับผู้อพยพลี้ภัยในประทศไทย ซึ่งตนเป็นผู้เขียนเมื่อ 2 ปีที่แล้วให้แก่หอสมุด น.ว. 1 เล่ม ด้วย

รองอธิการบดีฝ่ายวิชาการเปิดเผยต่อไปว่า Dr.Gilbert Loescher กล่าวว่ รู้สึกดีใจที่ได้มีโอกาสมาเยี่ยมชมมหาวิทยาลัยรามคำแหง เพราะได้อินชื่อเสียงของมหาวิทยาลัยนี้มานานแล้ว และได้แสดงความยินดีกับมหาวิทยาลัยรามคำแหงที่ได้ประสบความสำเร็จในการจัดการศึกษาในระบบศาลาวิชา รวมทั้งรู้สึกชื่นชมในความขยันหมั่นเพียรและตั้งใจจริงในการเรียนการสอนของนักศึกษาและอาจารย์ นอกจากนี้ Dr.Gilbert Loescher กล่าวว่ จะนำสิ่งที่ได้พบเห็นจากมหาวิทยาลัยรามคำแหง ไปเล่าให้อธิการบดีและอาจารย์ของมหาวิทยาลัย Notre Dame ฟัง และจะส่งศาสตราจารย์ของมหาวิทยาลัย Notre Dame มาร่วมประชุมงานชาติที่ ม.ร.จะเป็นเจ้าภาพจัดขึ้นในเดือนสิงหาคม นี้ Dr.Gilbert Loescher ยังกล่าวต่อไปว่า อินดีให้ความร่วมมือกับมหาวิทยาลัยรามคำแหง รวมทั้งจะเชิญผู้บริหารและอาจารย์จาก ม.ร.ไปเยี่ยมชม มหาวิทยาลัย Notre Dame ในโอกาสต่อไปด้วย

รองอธิการบดีฝ่ายวิชาการกล่าวเพิ่มเติมในตอนท้ายว่า มหาวิทยาลัยรามคำแหงและมหาวิทยาลัย Notre Dame มีความสัมพันธ์กันมาตั้งแต่เริ่มโครงการพัฒนาบุคลากร รุ่นแรก เมื่อปี 2518 และคาดว่าความสัมพันธ์อันดีระหว่างสองมหาวิทยาลัยจะยืนยาวตลอดไป

จำหน่ายคู่มือ ต่อจากหน้า 1

มีอในการเลือกเรียนกระบวนวิชาในคณะต่างๆ อย่างถูกต้องตามความต้องการของตนและสอดคล้องกับหลักเกณฑ์ของคณะพร้อมทั้งสามารถปฏิบัติตนตามระเบียบของมหาวิทยาลัยตั้งแต่สมัครเข้าเรียนเป็นนักศึกษาจนถึงบัณฑิต และเพื่อให้อาจารย์ได้เห็นโครงสร้างของการจัดดำเนินการด้านหลักสูตร การบริการทางวิชาการ และกิจกรรมของคณะ และสำนักโดยส่วนรวมซึ่ง

จะเป็นประโยชน์ต่อการให้คำปรึกษาแก่นักศึกษา

สำหรับเนื้อหาสาระในคู่มือการศึกษา 2525 - 2526 แบ่งเป็น 4 ตอน คือ การดำเนินงานของมหาวิทยาลัยรามคำแหง ส่วนราชการในมหาวิทยาลัยรามคำแหง แนวส้งเจปวยภายกระบวนวิชา (Course Description) และภาคผนวก (ซึ่งรวมเรื่องการโอนหน่วยกิตไว้ด้วย)

รองอธิการบดีฝ่ายวิชาการ กล่าวว่ การจัดทำคู่มือการศึกษา 2525 - 2526 นี้ กล่าวได้ว่าเป็นการรวบรวมสิ่งต่างๆ ที่จะประโยชน์กับนักศึกษา โดยเฉพาะอย่างยิ่งในเรื่องหลักสูตร ซึ่งได้รวบรวมรายละเอียดของกระบวน

วิชาที่เปิดใหม่ในปีการศึกษา 2526 ไว้ด้วย นักศึกษาสามารถใช้เป็นคู่มือประกอบการลงทะเบียนเรียนในแต่ละภาคได้ โดยมหาวิทยาลัยจำหน่ายแก่นักศึกษาในราคาทุน เพียงเล่มละ 25 บาท (หนังสือขนาด 8 หน้ายก ความหนา 466 หน้า) มีจำหน่ายที่ ฝ่ายข้าราชการหลายสื่อโท แล้ว

ร.ค.พัฒน์ น้อยแสงศรี ซึ่งแจ้งเพิ่มเติมว่า ขณะนี้ฝ่ายวิชาการได้มอบให้คณะกรรมการพัฒนาหลักสูตรและการเรียนการสอน เตรียมการปรับปรุงคู่มือการศึกษา 2525 - 2526 เพื่อจัดทำคู่มือเล่มใหม่คือคู่มือการศึกษา 2527 - 2528 ต่อไป



**ข่าวรามฯ เล่มเดียว
อ่านได้ตั้งหลายคนค่ะ**

ฉบับหน้า...คอยพบกับ

- รายงานการวิจัยเรื่องกฎหมายกับการประกันสังคมของลูกจ้างในประเทศไทย โดย ร.ค.ธวัช ศรีธรรมรักษ์
- ข่าวกระบวนวิชา
- คอฉันนี่ประจำ

ทุกวันจันทร์ อ่านข่าวรามฯ



- ทุกเสาร์ อาทิตย์ ขอเชิญนักศึกษาในต่างภูมิภาค ฟังการบรรยาย ณ สบถ.นร. 10 ศูนย์
- เรียงใหม่ ● เรียงราย ● วิทยุโลก ● นครสวรรค์ ● นครราชสีมา ● อุตรธานี ● ขอนแก่น ● อุบลราชธานี ● ภูเก็ต ● หาดใหญ่
- ★ วีดีโอเทปการบรรยายสรุปของอาจารย์เจ้าของวิชา
- ★ การบรรยายจากพี่ต่างคณะวัดใจใคร่ใจกัน

หนังสือพิมพ์ข่าวรามคำแหง		คณะกรรมการประชาสัมพันธ์ ปีการศึกษา 2526		กอง บก. และกองจัดการ	
เจ้าของ	มหาวิทยาลัยรามคำแหง	นายอภิสิทธิ์ จันทิมา และเสถียร ธรรมณี นายสุรธรรม บุญผดุงคุณาวุธ นายสุภากร ไชยธรรม นายเชิด ใจบุญวิไล นายสมพันธ์ เสงฆะพันธุ์ น.ส. สุพิน สุขะชัย น.ส. สนิทา วิจิตรวาทินี นายทองอยู่ ศรีธรรมกุล น.ส. สมหมาย เจริญภักดิ์	สีก AD 1 ชั้น 2 โทร. 3141332 หรือ 3142121 - 9 ต่อ 164, 165	จัดวางค้ำถามจัด (ปีละ 50 ฉบับ ออกทุกวันจันทร์) สมาชิกรับค่าตอบแทนปีละ 25 บาท, สมาชิกรับพิมพ์. ปีละ 40 บาท สวัสดิการเป็นสมาชิกได้ช่วยเหลือทั้งกองจัดการ พิธีส่งท้ายปี. ส่วนเงินในนาม นายทองอยู่ ศรีธรรมกุล ผู้จัดการ ขร. สีก 16.1. 1 ชั้น 2 มหาวิทยาลัยรามคำแหง	โทร. 10240
บรรณาธิการ	นายสมพันธ์ เสงฆะพันธุ์				ที่อยู่ที่ พ.ร. 1 ชั้น 2 พิธีส่งท้าย ปี. 31 50 00
บรรณาธิการผู้ช่วย	น.ส. สนิทา วิจิตรวาทินี น.ส. สุพิน สุขะชัย				
กองบรรณาธิการ	ศรีธรรมา สุวรรณสินธุภักดิ์ สุวิรัตน์ หุมนะระงะ จงวิศิริภักดิ์ สุวิรัตน์ โพธิ์เงินทร์ วิภาดา พุทธิชัยใหญ่ เนาวิรัตน์ อิศวรรธฤตา ศักดิ์จันทร์ จงเจริญ ทวี นภคพงษ์ สีธยา วิเศษมณีภูงะ วิชัย สันติภักดิ์ อุดรนิลค์ พญามงคล วิชัย จันท				