



# ข่าวรามคำแหง

เป็นสื่อกลางระหว่างมหาวิทยาลัยกับนักศึกษา

ฉบับที่ ๓๕

ปีที่ ๒๐

ม.ร.0601.033.0332/2533.20.35[001-012]

วันจันทร์ที่ ๓๑ ธันวาคม ๒๕๓๓

ราคา ๗๕ สตางค์



บัณฑิตกิตติมศักดิ์ สมเด็จพระเทพรัตนราชสุดาฯ สยามบรมราชกุมารี พระราชทานปริญญาบัตรให้แก่นักศึกษาคณะศึกษาศาสตร์ มหาวิทยาลัยราชภัฏวชิรเวศน์ จังหวัดบุรีรัมย์ และ ปริญญาบัตรให้แก่นักศึกษาคณะศึกษาศาสตร์ มหาวิทยาลัยราชภัฏวชิรเวศน์ จังหวัดบุรีรัมย์ และ ปริญญาบัตรให้แก่นักศึกษาคณะศึกษาศาสตร์ มหาวิทยาลัยราชภัฏวชิรเวศน์ จังหวัดบุรีรัมย์ ณ อาคารใหม่ สวนอัมพร ม.ร. วันที่ 16 เมื่อวันที่ 23 และ 24 ธันวาคม 2533

## ผลการประชุมสภามหาวิทยาลัย



สภามหาวิทยาลัยรามคำแหง ได้มีการประชุมครั้งที่ 12/2533 เมื่อวันที่ 22 ธันวาคม 2533 ณ ห้องประชุมชั้น 2 สำนักงานอธิการบดี โดยมีศาสตราจารย์ประภาศน์ อวยชัย นายกสภามหาวิทยาลัย เป็นประธาน มีผลการประชุมที่น่าสนใจดังนี้

- อนุมัติงบประมาณรายจ่ายจากรายได้ ของมหาวิทยาลัยรามคำแหง ประจำปี 2534 จำนวน 296,732,985.- บาท
- อนุมัติให้สภามหาวิทยาลัย อนุมัติจากตำแหน่งรองคณบดี คณะวิศวกรรมศาสตร์ ตั้งแต่วันที่ 1 ธันวาคม 2533

อ่านต่อหน้า 11

## คำอวยพรปีใหม่ จากอธิการบดี



ท่านอาจารย์ ชีรราชกร เจ้าหน้าที่ ที่เคารพและนักศึกษามหาวิทยาลัยรามคำแหงที่รักทุกท่าน

ในศุภวาระดิถีปีใหม่ 2534 ซึ่งเวียนมาบรรจบอีกวาระหนึ่ง ผมขออาราธนาคุณพระศรีวิฑูเรศ พระบรมมีแห่งองค์พ่อขุนรามคำแหงมหาราช ตลอดจนสิ่งศักดิ์สิทธิ์ทั้งหลายในสากลพิภพนี้ จงดลบันดาลให้ทุก ๆ ท่าน ประสบแต่ความสุข ความเจริญ มีสุขภาพพลานามัยและจิตใจที่เข้มแข็งสมบูรณ์ เพื่อเป็นพลังสำคัญในการที่จะประกอบภาระหน้าที่และทำคุณประโยชน์ให้แก่มหาวิทยาลัยของเราต่อไป

ปีใหม่เป็นสิ่งที่ใช้นับความสว่างผ่านพ้นไปของกาลเวลา ซึ่งเป็นสังขารของโลกร แต่สิ่งสำคัญที่เราต้องระลึกไว้ร่วมกันก็คืออายุของเราได้ผ่านพ้นล่วงเลยไปอีกปีหนึ่ง และคงจะต้องเผชิญกับปัญหาและอุปสรรคที่จะต้องฟันฝ่า เพื่อประคับประคองวิถีชีวิตของเราให้อยู่ในครรลองของความถูกต้องและความดีงามทั้งหลายทั้งปวง สิ่งที่น่าจะเป็นความดีของวิถีชีวิตใหม่ ก็คือ ความศรัทธา และจะศรัทธาหรือไม่เพียงใด คงจะต้องขึ้นอยู่กับตัวของเราเองเป็นประการสำคัญ ผมหวังว่าปีใหม่และศกใหม่ซึ่งเราวมคำแหงคงจะร่วมแรงร่วมใจกันทำในสิ่งที่ดีที่แท้ทั้งนี้เพื่อความเจริญก้าวหน้าของเราเองและเพื่อประโยชน์สูงสุดของมหาวิทยาลัยรามคำแหง

ด้วยความเคารพรักและปรารถนาดี

(รองศาสตราจารย์ชูศักดิ์ ศีรินิล)

อธิการบดี

## รวมข่าววันแห่งความรักเลือกตั้งองค์การ นศ.ปี '34



มหาวิทยาลัยรามคำแหงกำหนดการเลือกตั้งองค์การนักศึกษาและสมาชิกสภานักศึกษา ปี 2534 วันเสาร์ที่ 22 - 23 มกราคม และ เลือกตั้งวันที่ 14 กุมภาพันธ์ 2534 ยกเลิกการนับคะแนนด้วยเครื่องคอมพิวเตอร์ที่เคยใช้มาแล้ว ๑ ปี นำบัตรเลือกตั้งแบบใบคำวนมาใช้อีกครั้งหนึ่ง ตามคำเรียกร้องของพรรคนักศึกษาต่าง ๆ และมหาวิทยาลัยยังคงให้เงินอุดหนุนเป็นค่าใช้จ่ายช่วงหาเสียงเช่นเดิม

รศ.ณัฏฐา บุญวงศ์ รองอธิการบดีฝ่ายกิจการนักศึกษา มหาวิทยาลัยรามคำแหง

อ่านต่อหน้า 11

## ลงทะเบียนเรียนภาค 2/2533 8 - 15 มกราคม 2534

มหาวิทยาลัยรามคำแหงกำหนดลงทะเบียนเรียน ภาค 2/2533 ที่ ม.ร. ระหว่างวันที่ 8 - 15 มกราคม 2534 โดยวันสุดท้ายของการลงทะเบียนเรียนทางไปรษณีย์ คือ วันที่ 4 มกราคม 2534 และกำหนดการสอบไล่ภาค 2/2533 ระหว่างวันที่ 11 - 26 มีนาคม 2534

นักศึกษาที่จะลงทะเบียน

อ่านต่อหน้า 11



พันธะบัณฑิตเคมี บัณฑิตเคมี คณะวิทยาศาสตร์ ม.ร. จัดงานพันธะบัณฑิตเคมี เพื่อสร้างความสัมพันธ์ระหว่างบัณฑิตด้วยกัน และพบปะคณาจารย์ก่อนไปทำงาน เมื่อวันที่ 22 ธันวาคม 2533 ณ อาคารประชุม เอ.อี. 3

# คุยกับ...ประธานคณะกรรมการบัณฑิต รุ่นที่ 16

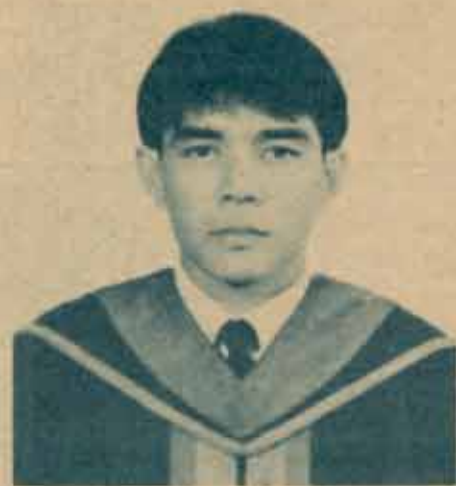

นายกิตติชัย เอ่งฉ้วน  
ศิลาปศาสตรบัณฑิต (รัฐศาสตร์)

กรรมการบัณฑิต รุ่นที่ 16 เป็นผู้ดูแลด้าน วิชาเงินแต่ สนเด็จพระเทพ ฯ จำนวน 300,016 บาท โดยมีเศษ 16 บาท เพื่อเป็นที่ระลึกแก่บัณฑิตรุ่นที่ 16 ด้วย นอกจากนี้ คณะ กรรมการบัณฑิต รุ่นที่ 16 จะผลักดันให้มหาวิทยาลัยสร้าง หอนาฬิกา เพื่อประโยชน์แก่นักศึกษาโดยส่วนรวมอีกด้วย ซึ่งเรื่องนี้อธิกรณบดี ได้ตอบตกลงแล้ว ขอให้มหาวิทยาลัย รีบสร้างโดยเร็ว

### ■ มีความรู้สึกอย่างไรที่มหาวิทยาลัยได้ปรับปรุงบทบาท กรรมการบัณฑิตอย่างในปัจจุบัน

สาเหตุที่มหาวิทยาลัยได้ตัดบทบาทของกรรมการ บัณฑิตลงนั้น ข้าพเจ้ากลับไปมองกรรมการบัณฑิตในรุ่นที่ ผ่าน ๆ มา เป็นที่ทราบกันโดยทั่วไปว่า ในรุ่นที่ผ่าน ๆ มา มักมีผลประโยชน์จำนวนมากเข้ามาเกี่ยวข้องกับ เงินที่ได้ มาจากการประมูลถ่ายภาพในวันพิธีพระราชทานปริญญาบัตร แก่บัณฑิตแต่ละคน มีจำนวนเป็นล้านบาท แต่ทุกปีหลังจาก เสร็จพิธีพระราชทานปริญญาบัตร เงินที่ได้มาก็จะหมดไป พร้อม ๆ กับการสลายตัวของกรรมการบัณฑิตรุ่นนั้น ๆ จน ทำให้ภาพลักษณ์ของกรรมการบัณฑิตถูกมองเป็นพวก กลุ่มผลประโยชน์ที่เข้ามาเพื่อแสวงหาผลประโยชน์ โดยไม่ ได้ทำหน้าที่เป็นตัวแทนบัณฑิตที่แท้จริง แต่ในเมื่อทาง มหาวิทยาลัยได้เข้ามาเปลี่ยนแปลงโครงสร้าง ในจุดนี้จึง หมายความว่าทางมหาวิทยาลัยจะต้องทำให้ดีกว่าที่กรรมการ บัณฑิตรุ่นที่ผ่าน ๆ มาเคยทำ โดยจะต้องยื่นอุทธรณ์คัดค้าน การเดิม คือเอาผลประโยชน์ของบัณฑิตทั้งหมดไปหมด และ ถ้าหากว่า เกิดการเสียหายขึ้นมา ทางมหาวิทยาลัยจะต้อง เป็นผู้รับผิดชอบ อย่างเช่น เมื่อปีที่แล้ว มีการร้องเรียนเกี่ยว กับเรื่องภาพถ่ายในพิธีรับพระราชทานปริญญาบัตรกันมาก แต่ในที่สุดแล้วมหาวิทยาลัยสามารถดำเนินการกับร้านถ่าย รูปเมื่อปีที่แล้ว (รุ่นที่ 15) ได้หรือไม่ก็คงเป็นที่ทราบกันดี การเมืองอย่างนี้ขอให้มหาวิทยาลัยดำเนินการเพื่อผลประโยชน์ ของบัณฑิตด้วย

### ■ มีอะไรจะฝากถึงมหาวิทยาลัย

ในเมื่อมหาวิทยาลัยได้เข้ามาดำเนินการเกี่ยวกับสิ่งที่ กรรมการบัณฑิตเคยทำแล้ว ออกไปให้มหาวิทยาลัยให้เกียรติ กับกรรมการบัณฑิตซึ่งเป็นผู้แทนของบัณฑิตโดยชอบธรรม ให้มากขึ้น เช่น งดกล่าวนำคำปฏิญาณตัวในวันรับพระราชทาน ปริญญาบัตร การถูกสัมภาษณ์ออกโทรทัศน์วงจรมืดในวัน พิธี ควรให้โอกาสกับกรรมการบัณฑิตเป็นหลัก ซึ่งถ้าเอาแค่ บัณฑิตได้เกียรตินิยม เป็นผู้กล่าวนำคำปฏิญาณตัวและ ได้ถูกสัมภาษณ์แล้ว ก็อย่ามีกรรมการบัณฑิตเสียดีกว่า เปรียบเสมือน ถ้าไม่ยอมรับว่า ส.ส. คือ ตัวแทนของ ประชาชนโดยชอบธรรม เท่ากับปฏิเสธสิ่งที่ถูกฟ้องนั่นเอง จึงใคร่ขอฝากมหาวิทยาลัยได้พิจารณาด้วยว่าควรรับฟังมาก น้อยเพียงใด

### ■ มีอะไรจะฝากถึงบัณฑิต

เพื่อนบัณฑิตรุ่นที่ 16 ทุกท่านครับ ความภูมิใจใน ความสำเร็จที่พวกเราได้รับในวันนี้ ส่วนหนึ่งมาจากความ เพียรพยายามของเพื่อนก็จริง แต่สิ่งหนึ่งที่จะลืมไม่ได้ ก็คือ สถาบันรามคำแหง ซึ่งมีพ่อขุน ฯ เป็นศูนย์รวมจิตใจแห่ง นี้ ถึงแม้ว่าในบางคราวอาจจะมีสิ่งไม่ดีบ้าง แต่นั่นก็ถือว่าเป็นเศษเสี้ยวเพียงน้อยนิด เมื่อเทียบกับความหลากหลาย มากมายด้วยจำนวนประชากรของราม ฯ ขอให้เพื่อนจง บันทึกรูปภาพแห่งความทรงจำต่าง ๆ เอาไว้ให้ถาวรไว้

### ■ ประวัติและประสบการณ์

อายุ 26 ปี ชาวจังหวัดกระบี่ สมัครเข้าเป็นนักศึกษา ม.ร. เมื่อปีการศึกษา 2528 รหัสประจำตัว 285064386 ในคณะวิทยาศาสตร์ และต่อมาได้เข้ามาศึกษาคณะรัฐศาสตร์ วิชาเอก บริหารรัฐกิจ จนกระทั่งปีการศึกษา 2532 จึง สำเร็จการศึกษา รวมระยะเวลา 5 ปี โดยในระหว่างเป็น นักศึกษาได้ทำกิจกรรมด้วย คือ ปี 2529, 2530 เป็นรอง ประธานและประธานกลุ่มราม ฯ - กระบี่ ม.ร. (ตามลำดับ) ปี 2531 - 2532 เป็นสมาชิกการสหพันธ์นักศึกษา 14 จังหวัด ภาคใต้ และได้เดินทางไปประเทศลาว - เวียดนาม ในที่สุด ปี 2533 เป็นสมาชิกสหภาพนักศึกษา ม.ร. ประเภทระบุงพรรค (พรรคพิทักษ์ธรรม)

### ■ ขอบทการดำเนินกิจกรรมของคณะกรรมการบัณฑิต รุ่นที่ 16

ปีนี้นับเป็นครั้งแรกที่กรรมการบัณฑิตถูกคัดออกจาก 5 คนเหลือ 3 คนในแต่ละคณะ และเป็นปีที่ 2 ที่ทาง มหาวิทยาลัยได้เข้ามาดำเนินการเกี่ยวกับเรื่องต่าง ๆ อย่าง เต็มตัว ซึ่งเป็นงานที่กรรมการบัณฑิตในรุ่นที่ผ่าน ๆ มา เคยทำ โดยมติของคณะกรรมการที่ปรึกษาของสภามหาวิทยาลัย (ท.ป.ม.) เป็นผู้กำหนดบทบาทของกรรมการบัณฑิตให้ น้อยลง เพื่อเพียงช่วยออกใบรับเสด็จ และช่วยฝึกซ้อม ให้บัณฑิตในวันซ้อมย่อยและซ้อมใหญ่ ส่วนการดำเนินงาน เรื่อง ถ่ายภาพ แว่นรุ่น หนังสืออนุสรณ์ พิธีม ทาง มหาวิทยาลัยได้แต่งตั้งกรรมการขึ้นรับผิดชอบ แล้วให้ กรรมการบัณฑิตเข้าร่วมสังเกตการณ์ ซึ่งถ้าจะเปรียบเทียบ กรรมการบัณฑิตก็เหมือนกับ ส.ส. พรรคฝ่ายค้านในสภา ผู้แทนราษฎร คือ ต้องคอยทำหน้าที่สอดส่องดูแลว่า กรรมการฝ่ายต่าง ๆ ที่มหาวิทยาลัยแต่งตั้งขึ้นมา นั้น ได้ทำ ในสิ่งที่ตนเป็นประโยชน์ต่อบัณฑิตโดยส่วนรวมมากน้อยแค่ไหน ถ้าเห็นสิ่งผิดปกติก็น่าสามารถที่จะติติงหรือเสนอแนะได้ แต่ ไม่มีอำนาจในการเข้าไปตัดสินใจหรือดำเนินการใด ๆ ดังนั้น จึงเห็นได้ว่าบทบาทของกรรมการบัณฑิตรุ่นที่ 16 นี้ ไม่ค่อย จะมีย่างในรุ่นที่ผ่าน ๆ มา เพราะมีข้อจำกัดดังกล่าว และ จากการเข้าพบ รศ.ชูศักดิ์ ศิรินิล อธิการบดี เมื่อเย็นวันที่ 22 ธันวาคม 2533 อธิการบดีได้ชี้แจงกับคณะกรรมการบัณฑิต ว่า "เงิน" ที่ได้มาจากการประมูลของร้านถ่ายภาพและอื่น ๆ ซึ่งมีจำนวนมากนั้น เงินที่เหลือจากการใช้จ่ายแล้วคือ เป็นรายได้ของมหาวิทยาลัยด้วย ส่วนการถวายเงินนั้น คณะ กรรมการบัณฑิต รุ่นที่ 16 เห็นว่าเนื่องจากสมเด็จพระเทพ ฯ จะทรงมีพระชนมายุครบ 36 พรรษาในเดือนเมษายน ปี 2534 ดังนั้นวันศุกร์ที่ 28 ธันวาคม 2533 ประธานคณะ

## กิจกรรมนักศึกษา

### เปิดเผยตัวผู้สมัครนายก อ.ส.ม.ร.แล้ว 5 พรรค

ตามที่มหาวิทยาลัยฯ จะเปิดรับสมัครรับเลือกตั้งเป็น คณะกรรมการองค์การนักศึกษา ปีการศึกษา 2534 ในวัน อังคารและพุธที่ 22, 23 มกราคม 2534 และจะมีการเลือก ตั้งในวันพฤหัสบดีที่ 14 กุมภาพันธ์ 2534 เวลา 09.00 - 16.00 น. ซึ่งตรงกับ "วันแห่งความรัก" นั้น ขณะนี้ผู้นำ นักศึกษาจากพรรคต่าง ๆ ได้เคลื่อนไหวกันแล้ว และได้ เปิดเผยตัวผู้สมัครรับเลือกตั้งเป็น นายกององค์การนักศึกษาดังนี้ 1. พรรคสังคมนิยม (นายเจตพร พรหมพันธุ์) 2. พรรค พิทักษ์ธรรม (นายไพฑูย์ ธรรมะ) 3. พรรคพัฒนาปัญญาชน (นายเจร-นาคมุด) 4. พรรคมหาชน (นายธานี ทองฟู) และ 5. พรรคพลังนักศึกษา (นายประเทือง ช่างสลัก)

### ประมวลภาพถ่ายย้อนถ้ำอาตาฯ ของสภา ม.ร.

ตามที่สหภาพศึกษามหาวิทยาลัยรามคำแหง (ส.ม.ร.) ได้จัดกิจกรรม "ติดตามและประเมินผลการทำงานกิจกรรม นักศึกษาค้นป่าเพื่อสาธารณประโยชน์" ระหว่างวันที่ 12 - 20 พฤศจิกายน 2533 โดยการตรวจเยี่ยมถ้ำอาตาพัฒนา ชนบท ในเขตจังหวัดภาคเหนือ 5 จังหวัด รวม 7 ค่ายอาสา ตั้งบริเวณภาคในภาพต่าง ๆ ต่อไปนี้



ตั้งแต่ค่ายรวมฯ-อภภฯ คณะกรรมการสหภาพศึกษา และสมาชิกสหภาพนักศึกษา ได้ไปเยี่ยมชมการปฏิบัติงานของ นักศึกษาที่ออกค่าย ฯ กับ ชมรมค่ายอาสาพัฒนาฯ-อภภฯ อ.ส.ม.ร. ซึ่งไปสร้างสะพานขนาด 4 x 10 เมตร จำนวน 2 แห่ง ระหว่างวันที่ 10 พฤศจิกายน จนถึงวันที่ 6 ธันวาคม 2533 ณ หมู่บ้านแม่ตีด ตำบลทุ่งฮ้าง อำเภอวังเหนือ จังหวัด ลำปาง

สุภัทธานันท์ 11

อาจารย์ เพื่อนฝูง ชุมชนที่พัก สิ่งต่างๆ เหล่านี้ ล้วนแล้วแต่ เป็นแรงผลักดันมาสู่ความสำเร็จของเพื่อนบัณฑิตทุกคน และหวังเป็นอย่างยิ่งในอนาคตบัณฑิต รุ่นที่ 16 จะต้องพบ อดทนมาพบปะกันอีกครั้งที่รวมคำแหงแห่งนี้

### ■ มีอะไรจะฝากถึงนักศึกษาบ้าง

ในตอนที่เข้าปี 1 ใหม่ ๆ หลาย ๆ คนอาจจะรู้สึกอึดอัด อย ที่ไม่ได้มีโอกาสเข้าเรียนในมหาวิทยาลัยปิดอย่างเพื่อนคนอื่น แต่ความรู้สึกเช่นนั้นก็ค่อย ๆ หายไป เมื่อได้สัมผัสกับ "รวมคำแหง" อย่างแท้จริง ก็ขอฝากถึงนักศึกษาทุกคนว่า "การ เรียนรามคำแหงนั้นไม่ได้ง่ายอย่างที่คนภายนอกเข้าใจ" เพราะรามคำแหงได้ให้ทั้งความรู้ในตำราและประสบการณ์ จากการแสวงหาที่แต่ละคนจะต้องไขว่คว้าเอาเอง ฉะนั้น การแบ่งสรรเวลาระหว่างการเรียนรู้กับกิจกรรมจึงเป็นสิ่งจำเป็น ที่จะต้องควบคุมให้ได้ "ความพากเพียรพยายามถือเป็นหัวใจ สำคัญ" และถ้าหากไม่ละความพากเพียรพยายามสักวัน หนึ่งทุกปี ก็พบกับความสำเร็จ

พิธีพระราชทานปริญญาบัตรมหาวิทยาลัยรามคำแหง รุ่นที่ 16 วันที่ 18-19, 23-25 และ 27-28 ธันวาคม 2533



รับขวัญบัณฑิตใหม่ รุ่น 16

การศึกษาอุปมาเหมือนกล้วยไม้  
กว่าจะผลิดอกให้นานหนักหนา  
จึงวันนี้.....ตอกคลื่นบานตระการตา  
เพื่อเทิดค่าคอยรับขวัญบัณฑิตรวม ฯ

คณะกรรมการประชาสัมพันธ์ น.ร.  
สมิทธิ์ นอจำบุญ... ประพันธ์

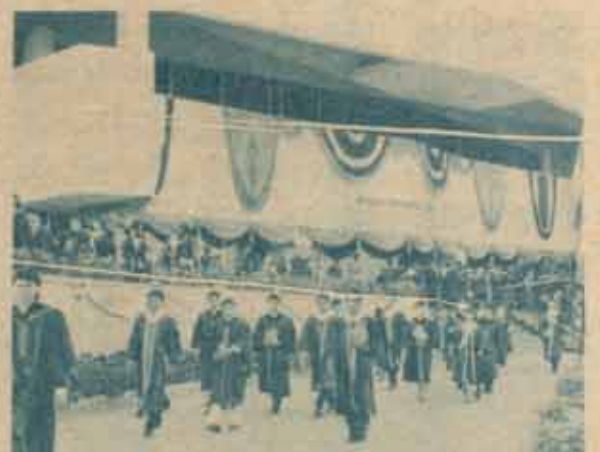

# กฎหมายใกล้ตัว

## ขีดในหม้อยัก

ผศ.เพิ่มบุญ แก้วเขียว

คณะนิติศาสตร์

กาลครั้งหนึ่งนานมาแล้ว ผู้ที่ชอบใช้บริการรถโดยสารประจำทางปรับอากาศ จะพบเห็นภาพความประทับใจในบริการของ ข.ส.ม.ก. ก็คือ จะไม่มีผู้โดยสารคนใดต้องอยู่ในสภาพพื้นบนรถเมล์ปรับอากาศเลย เนื่องจากพอมิผู้โดยสารเต็ม และไม่มีคนใดลงกระเปาะรถจะนำป้ายตัวโต ๆ มาตั้งไว้ตรงกระเปาะรถ บอกว่า "เต็มแล้วค่ะ" และรถก็จะไม่จอดรับผู้โดยสารคนใดเพิ่มอีกอีกวัน นายหรือนางตรวจเท่านั้น แต่อีกสักพักหนึ่งไม่นานนัก เมื่อมีผู้โดยสารใช้บริการรถแอร์ (รถเมล์ปรับอากาศ) มากขึ้น ภาพความประทับใจเหล่านั้นกลับลบเลือนหายสาบสูญไป กลายเป็นภาพใหม่ที่ประทับใจแต่ไม่ประทับใจคือ ภาพผู้โดยสารยืนอัดกันแน่นอึดกว่าปลาคาร์บอง โดยเฉพาะในช่วงค่อนเช้าและตอนเย็น จนบางครั้งประตูซึ่งมีทางขึ้นและลงเพียงประตูเดียวยังปิดไม่ได้เลย ผู้โดยสารทุกคนไม่ว่าจะเป็นรถธรรมดาหรือรถปรับอากาศ คงไม่มีใครอยากขึ้น เพราะมันทั้งเหม็น ทั้งโดนเบียด โดนเหยียบเท้า และที่สำคัญยังโดนกระเปาะตาเสียอีก ยิ่งถ้าเป็นรถเมล์ปรับอากาศด้วยแล้ว มีเพียงประตูเดียวที่ให้ผู้โดยสารขึ้นและลง ทางเดินภายในรถก็เป็นทางแคบ ๆ เอาไว้สำหรับใช้เดินเท่านั้น ไม่ใช่ให้ผู้โดยสารยืนชิดซ้ายหรือชิดขวา พอมิผู้โดยสารอัดแน่นมากขึ้น ก็จะได้ยินคำว่า "ขีดในหม้อยัก ขอบคุณคะ" บางทีผู้โดยสารยืนชิดตั้งแต่หน้าประตูไปจนถึงแทบจะหลุดออกไปหลังรถกระเปาะก็ยังไม่ออกชิดในอยู่แน่นอน กระเปาะรถแอร์ทั้งหมดเป็นผู้หญิง ผมจึงได้ใช้คำว่า "คะ" ถูกต้องแล้ว

ความดับในเรื่องคนแน่นนี้ได้ถูกเปิดเผยขึ้น เมื่อครั้งหนึ่งกระเปาะรถแอร์กับตู้ขึ้น (ไซเฟอร์) ได้เกิดมีปากเสียงกัน คือ ไซเฟอร์ต้องการขับเร็วเพื่อให้ทันตามตารางเวลา จึงไม่ยอมหยุดตามป้ายให้ผู้โดยสารขึ้น (ยกเว้นลง) กระเปาะรถก็มีอาการอารมณ์เสียแล้วพูดว่า "พี่ขับรอนานแล้วหนูจะเอาอะไรกันคะ" ผมฟังอยู่นานเพราะยังไม่ถึงป้ายที่จะลง จึงสรุปความได้ว่า กระเปาะและคนขับรถจะมีส่วนแบ่งในเงินค่าตัวที่ขายได้ ซึ่งบางครั้งอาจมากกว่าเงินเดือนประจำเสียอีก ด้วยเหตุนี้ ผศ.ของความยากลำบากจึงตกอยู่กับผู้ใช้บริการที่เป็นผู้เสียภาษีอย่างเรา โปรดคิดในตามเขาสั่งด้วยนะครับ เดี่ยวส่วนแบ่งค่าตัวของกระเปาะและคนขับจะน้อยเกินไปค่ะ

# กวีปรีทัศน์

## "คีตราของผู้ไร้อาวุธ"

ชีวิตรู้จักเจ็บรู้จักปวด

ต่างร้าวรวดไม่ว่าจะอยู่ในไหน

ไม่เลือกชั้นวรรณะสถานใด

เพียงแต่ใครอดทนทนกว่ากัน

เจ็บปวดโดยทำก็มีคนค่า

เป็นปรกติธรรมดาอย่าคิดสั้น

เขาอยากเด่นลบปมด้วยคอยแตกตื่น

ป่วยถึงขั้นควรจะให้ภัย

ป่วยทางจิตอีจนาสารพัด

ยึดธรรมะปานัดคัตคนนิสัย

แรกปล่อยตามกรรมเวรบีบเค้นไป

นั่งเฉยไว้เยี่ยงนี้เหตุคือคลาย

การได้ตอบครอบงำซึ่งสำนัก

ขาดสติตรองครึกศึกษายาย

มีโอกาสพลาดพลั้งถึงอับอาย

รู้ตัวต่อเมื่อสายไปเสียแล้ว

หมิ่นเส้ารวจตรวจตราหาสาเหตุ

จับสังเกตรอบกพร่องได้มองแล้ว

ที่เลื่อนต้นบวรจงจัดตรงแนว

จะคลลาคแค่ตัวสลดขางของตัวเอง

สายตามองสองนัยระลึกมัน

โคสำคัญเอกอุมุพิศเพ่ง

เกิดมิติวเภาวังเวียงวังเวง

แสงทิพย์เปล่งปลดเบ็ถือเบ็เรื่องลมปราน

มนุษย์โลกตกสู่อยู่ห้วงทุกข์

ต่อสู้แก่งแย่งสุขทุกสถาน

ต่างเหยียบย่ำทำลายกันโดยสันดาน

จนแหลกลาญสืบมาพาด้าเค็ญ

ใช้ชีวิตปล่อยวางอย่างง่ายง่าย

นิมิตหมายล้อมพันพันภัยเข็ญ

รู้จักหยุดรู้จักยอมรู้จักเป็น

โลกจะเป็นดีขาวอีกยาวนาน...

สมบัติ ตั้งก้อเกียรติ

สมาคมกักต่อนแห่งประเทศไทย กทม.

# รับสมัครงาน

กรมวิชาการ รับสมัครสอบเข้ารับราชการตำแหน่ง เจ้าหน้าที่ห้องสมุด ๒ จุด ปวส. วิชาเอกบรรณารักษ์

ผู้สนใจสมัครได้ที่ ฝ่ายการเจ้าหน้าที่สำนักงานเลขาธิการกรม กรมวิชาการ กระทรวงศึกษาธิการ ภายในวันที่ ๘ มกราคม ๒๕๓๔

มหาวิทยาลัยเกษตรศาสตร์ รับสมัครสอบเข้ารับราชการ ตำแหน่ง เจ้าหน้าที่ระบบงานคอมพิวเตอร์ จำนวน ๑ อัตรา จุดปริญญาศรี ที่ได้ศึกษาวิชาการประมวลผลด้วยเครื่องจักรมาไม่น้อยกว่า ๑๕ หน่วยกิต หรือจุดปริญญานิตยทางวิชาการคอมพิวเตอร์วิศวกรรมศาสตร์คอมพิวเตอร์ สถิติประยุกต์ คณิตศาสตร์ประยุกต์ (วิชาเอกคอมพิวเตอร์) ผู้สนใจสมัครได้ที่ สำนักบริการคอมพิวเตอร์ มหาวิทยาลัยเกษตรศาสตร์ บางเขน ภายในวันที่ ๗ มกราคม ๒๕๓๔

โรงเรียนจุฬาภรณราชวิทยาลัย รับสมัครบุคคลเข้าเป็นพนักงานตำแหน่งต่าง ๆ ดังนี้

1. ผู้จัดการโรงพิมพ์ ต้องมีประสบการณ์ด้านโรงพิมพ์ไม่น้อยกว่า ๕ ปี
  2. ผู้ช่วยผู้จัดการโรงพิมพ์ ต้องมีประสบการณ์ด้านโรงพิมพ์ไม่น้อยกว่า ๓ ปี
  3. พนักงานบัญชีและการเงิน จุด ปวส. ทางบัญชี
  4. พนักงานเรียงพิมพ์ด้วยแสง จุด ปวส. พิมพ์ดีดภาษาไทยและอังกฤษได้ดี เคยเรียนคอมพิวเตอร์มาไม่น้อยกว่า ๓ หน่วยกิต
  5. ช่างพิมพ์ออฟเซต จุดไม่ต่ำกว่า ป. ๖ อายุไม่เกิน ๓๕ ปี มีประสบการณ์ ๕ ปี
- ผู้สนใจสอบถามได้ที่ แผนกธุรการ โรงพิมพ์จุฬาภรณราชวิทยาลัย โทร. ๒๑๕-๐๘๗๑ - ๓ ต่อ ๓๕๖๐

ศูนย์หนังสือจุฬาภรณราชวิทยาลัย รับสมัครพนักงานตำแหน่งต่าง ๆ ดังนี้

1. พนักงานขาย
  2. พนักงาน Computer Operator
  3. พนักงานธุรการ
  4. ช่างศิลป์
- คุณสมบัติของผู้สมัคร จุดที่ต่ำกว่า ปวส. อายุระหว่าง ๒๓ - ๒๕ ปี มีประสบการณ์ในหน้าที่ที่สมัครไม่น้อยกว่า ๑ ปี
5. หัวหน้าแผนกบัญชี จุดปริญญาศรีทางการบัญชี อายุระหว่าง ๒๕ - ๓๕ ปี เป็นหัวหน้างานมาแล้วไม่น้อยกว่า ๓ ปี มีความรู้พื้นฐานด้านคอมพิวเตอร์

ผู้สนใจโปรดส่งจดหมายสมัครพร้อมรูปถ่าย และใบแสดงผลการศึกษา ระบุนายละเอียด ประวัติ ประสบการณ์และอัตราเงินเดือนที่ต้องการไปยัง ฝ่ายบุคคล/ธุรการ ศูนย์หนังสือจุฬาภรณราชวิทยาลัย อ.พญาไท เขตปทุมวัน กทม. ๑๐๓๓๐ ภายในวันที่ ๑๕ มกราคม ๒๕๓๔

### เฉลย

- |              |               |                         |
|--------------|---------------|-------------------------|
| 1. stomach   | มีความหมายว่า | อศทน                    |
| 2. Shoulders | "             | รับภาระ, แบกภาระ        |
| 3. heads     | "             | เป็นหัวหน้า, นำ         |
| 4. eyed      | "             | จับตามอง                |
| 5. mouthing  | "             | พิมพ์, พิมพ์            |
| 6. elbow     | "             | คันค้อมการใช้ข้อศอก     |
| 7. thumbed   | "             | พลิกอย่างรวดเร็วนิ้วมือ |
| 8. back      | "             | สนับสนุน                |
| 9. finger    | "             | แพทย์ ใช้ชี้คิ้วนิ้ว    |
| 10. pick     | "             | รับ, คัด, เลือก, เงิน   |

## สอบเทียบ ภาษาอังกฤษ

ผศ.ระพีพร ทวีทรัพย์เอเนก

ภาควิชาภาษาอังกฤษ และภาษาศาสตร์ คณะมนุษยศาสตร์

ฉบับนี้ลองเติมคำในประโยคที่หมายถึงอวัยวะส่วนต่าง ๆ ของร่างกายต่อไปนี้ ในฐานะที่เป็นคำกริยา ในช่องว่างของแต่ละประโยคข้างล่าง

back elbow eye finger foot  
head mouth shoulder stomach thumb

1. Mary covered her eyes as the body was put into the ambulance. She couldn't.....the sight of so much blood.
2. The President of the United States..... a great responsibility.

3. Your brother's name.....the list of successful candidates.
4. The policeman.....the youth suspiciously.
5. He wasn't singing the hymn : he was just.....the words.
6. The people in the queue tried to.....their way on to the bus.
7. She.....through her diary to find the telephone number she had written.
8. All right, I'll make the complaint, but you must .....me up, you know.
9. Try not to.....your collar, Tom. You'll soil it with those hands.
10. The landlord, not the tenant, will have to.....the bill for this repair.

# การค้นหาหนังสือโดยใช้บัตรรายการ ในสำนักหอสมุดกลางมหาวิทยาลัยรามคำแหง

ฟิลิปดา นาคะประทีป

สำนักหอสมุดกลาง

มหาวิทยาลัยรามคำแหงเป็นสถาบันอุดมศึกษาที่มีการเรียนการสอนในระดับปริญญาตรี และปริญญาโท มุ่งส่งเสริมให้นักศึกษาค้นหาความรู้ด้วยตนเอง สำนักหอสมุดกลางมหาวิทยาลัยรามคำแหง จึงเป็นสถานที่รวบรวมเอกสารสิ่งพิมพ์ต่าง ๆ ตลอดจนโสตทัศนวัสดุที่จำเป็นในการศึกษา โดยมีการจัดเก็บอย่างเป็นระบบ เพื่อให้ นักศึกษา อาจารย์ และบุคลากรกลุ่มต่าง ๆ ของมหาวิทยาลัยสามารถศึกษาค้นคว้าได้อย่างสะดวกและรวดเร็ว สำนักหอสมุดกลางมหาวิทยาลัยรามคำแหง จึงนับว่าเป็นส่วนประกอบที่สำคัญของการเรียนการสอนสมัยใหม่ที่มุ่งส่งเสริมให้ผู้เรียนค้นหาความรู้เพิ่มเติมด้วยตนเอง ดังนั้นความสามารถในการหาและใช้ทรัพยากรของห้องสมุดจึงเป็นทักษะที่จำเป็นอย่างยิ่งสำหรับผู้ที่กำลังศึกษาอยู่ในมหาวิทยาลัยแห่งนี้ในขณะที่ทางสำนักหอสมุดกลางได้จัดทำเครื่องมือหรือเครื่องมือที่ช่วยให้ผู้ใช้ค้นคว้าวัสดุต่าง ๆ ได้ตามต้องการ เครื่องมือที่สำคัญอย่างหนึ่งที่จะนำไปใช้ให้เข้าถึงวัสดุเพื่อการศึกษาต่าง ๆ ในห้องสมุดได้อย่างสะดวกและรวดเร็วคือ บัตรรายการ

บัตรรายการช่วยให้ผู้ใช้เข้าถึงหนังสือหรือวัสดุได้เมื่อทราบชื่อผู้แต่ง ชื่อเรื่อง หรือหัวเรื่อง บัตรรายการ จะช่วยประหยัดเวลาและแรงงานสำหรับการค้นคว้าวิชาการ ซึ่งมีอยู่มากมายในห้องสมุดไปได้มาก (อัมพร ทิระระ - 2510 : 38) นอกจากนี้ยังเป็นเครื่องมือที่แสดงให้เห็นว่าห้องสมุดมีหนังสือหรือวัสดุอะไรบ้างเป็นเครื่องมือช่วยในการเลือกหนังสือได้ โดยผู้ใช้พิจารณาจากครั้งที่พิมพ์ หรือรายละเอียดทางบรรณานุกรมอื่น ๆ

สุทธิลักษณ์ อ้าพันธ์ ได้ให้คำจำกัดความของบัตรรายการว่าบัตรที่บันทึกรายการต่าง ๆ ที่ผู้อ่านควรทราบเกี่ยวกับหนังสือแต่ละเล่มซึ่งได้แก่ ชื่อผู้แต่งทั้งนามจริงและนามแฝง ชื่อเรื่อง ครั้งที่พิมพ์ สถานที่พิมพ์ สำนักพิมพ์ หรือโรงพิมพ์ ปีที่พิมพ์ จำนวนหน้าหรือจำนวนเล่ม ภาพประกอบ ชื่อหนังสือชุด (ถ้ามี) โฉนด หรือ รายละเอียดอื่น ๆ ที่มีค่าควรแก่การบันทึกไว้ เช่น บรรณานุกรม การพิมพ์ในโอกาสต่าง ๆ คำอธิบายเพิ่มเติม ซึ่งจะให้ความรู้เกี่ยวกับหนังสือเล่มนั้น ๆ ที่อื่น นอกจากนี้มีรายการเลขเรียกหนังสือ (call number) ซึ่งได้แก่ เลขหมู่หนังสือ (classification number) และเลขหนังสือ (book number) รายการสุดท้ายที่ลงในบัตร ได้แก่ แนวสืบค้น (tracing) บัตรรายการนี้จัดเรียงไล่ตั้งแต่หัวเรื่องในบัตรรายการตามลำดับอักษรของชื่อความบรรทัดแรก สำหรับผู้ใช้ห้องสมุดค้นหาหนังสือที่ต้องการได้โดยสะดวก รวดเร็ว บัตรรายการจึงเป็นกุญแจสำคัญที่จะนำไปสู่แหล่งความรู้ต่าง ๆ ในห้องสมุด (สุทธิลักษณ์ อ้าพันธ์ - 2520 : 1)

ดังนั้นจึงพอสรุปได้ว่า บัตรรายการคือ บัตรที่บันทึกรายการต่าง ๆ ที่สำคัญของหนังสือแต่ละเล่มที่มีอยู่ในห้องสมุด และนำมาใส่ลงในหัวเรื่องในบัตรรายการ จัดเรียงตามลำดับอักษรหรือความบรรทัดแรก เพื่อความสะดวกของผู้ใช้ในการค้นหาหนังสือ

บทความนี้มุ่งเสนอให้ผู้อ่านได้ทราบถึงการจัดหนังสือและการค้นหาหนังสือโดยใช้บัตรรายการในสำนักหอสมุด

กลางมหาวิทยาลัยรามคำแหงเท่านั้น ไม่รวมถึงการใช้วารสารหนังสือพิมพ์ กฤตภาค จุลสาร สำหรับหนังสือในสำนักหอสมุดกลางทุกประเภทและทุกสาขาวิชา ได้รับการวิเคราะห์เลขหมู่และทำบัตรรายการตามระบบรัฐสภาอเมริกัน แล้วนำไปจัดเก็บไว้เพื่อบริการในระดับนั้นต่าง ๆ

## การจัดหนังสือและการค้นหาหนังสือโดยใช้บัตรรายการ การจัดหมู่หนังสือ

สำนักหอสมุดกลางมหาวิทยาลัยรามคำแหง จัดหมวดหมู่หนังสือตามระบบรัฐสภาอเมริกัน (Library of Congress Classification) หรือเรียกย่อ ๆ ว่า L.C. ซึ่งใช้สัญลักษณ์แบบผสมคือ อักษรโรมัน (A - Z) กับเลขอารบิกแทนเนื้อหาของหนังสือ การจัดเรียงหนังสือตามหมวดหมู่ของหนังสือนี้มีวัตถุประสงค์เพื่อให้หนังสือในสาขาเดียวกันหรือคล้ายคลึงกันอยู่ใกล้กัน เพื่อความสะดวกในการค้นคว้าและค้นหาหนังสือ การจัดหนังสือระบบ L.C. นี้ แบ่งออกเป็น 20 หมวดใหญ่ ตามแผนการจัดการจัดหมู่ดังนี้ คือ

หมวดหมู่	ประเภทของหนังสือ
A	ความรู้ทั่วไป ตารางเลข (General Works - Polygraphy)
B	ปรัชญาและศาสนา (Philosophy and Religion)
B - BJ	ปรัชญา (Philosophy)
BL - BX	ศาสนา (Religion)
C	ประวัติศาสตร์ (History - Auxiliary Sciences)
D	ประวัติศาสตร์โลก (History - General and Old World)
E - F	ประวัติศาสตร์อเมริกา (History - America)
G	ภูมิศาสตร์ทั่วไป มนุษยวิทยา ศติชาวบ้าน เป็นต้น (Geography, Anthropology, Folklore, etc.)
H - HU	สังคมศาสตร์ เศรษฐศาสตร์ (Social Sciences - Economics)
HM - HK	สังคมศาสตร์ สังคมวิทยา (Social Sciences - Sociology)
J	รัฐศาสตร์ (Political Science)
K	กฎหมายทั่วไป (Law (General))
KD	กฎหมายอังกฤษและไอร์แลนด์ (Law of the United Kingdom and Ireland)
KE	กฎหมายแคนาดา (Law of Canada)
KF	กฎหมายอเมริกา (Law of the United States)
L	การศึกษา (Education)
M	ดนตรี (Music)
N	ศิลปะวิทยา (Fine Arts)
P	ภาษาและวรรณคดี (Philology and Literature)
Q	วิทยาศาสตร์ (Science)
R	แพทยศาสตร์ (Medicine)
S	เกษตรศาสตร์ (Agriculture)
T	เทคโนโลยี (Technology)
U	วิชาการทหารบก (Military Science)
V	วิชาการทหารเรือ (Naval Science)
Z	บรรณานุกรมและบรรณารักษศาสตร์ (Bibliography and Library Science)

หนังสือแต่ละเล่มจะถูกกำหนดให้มีเลขหมู่หนังสือไว้เพื่อแสดงให้เห็นว่าเป็นหนังสือในหมวดวิชาใด เช่น หนังสือทางด้านวิทยาศาสตร์จะอยู่ในหมวด D หรือหนังสือทางด้าน

ด้านวิทยาศาสตร์จะอยู่ในหมวด J เป็นต้น เลขเรียกหนังสือ หนังสือทุกเล่มในสำนักหอสมุดกลางจะมีเลขเรียกหนังสือติดอยู่ที่สันของหนังสือ เพื่อแสดงให้เห็นว่าหนังสือเล่มนั้นอยู่ ณ ที่ใดในห้องสมุด เลขเรียกหนังสือจะประกอบด้วย เลขหมู่หนังสือ และอักษรตัวแรกของชื่อผู้แต่ง เช่น หนังสือชื่อ ไทยกับสงครามโลกครั้งที่ 2 แต่งโดย ตีรภักชยญาณ จะมีเลขเรียกหนังสือเป็น DS

DS	เลขหมู่หนังสือ
575	
ด	อักษรตัวแรกของชื่อผู้แต่ง
231	เลขประจำตัวผู้แต่ง
ท	อักษรตัวแรกของชื่อหนังสือ

สำนักหอสมุดกลางจัดหนังสือแต่ละประเภทไว้บริการตามระดับชั้นและอาคารต่าง ๆ หนังสือแต่ละประเภทจัดเรียงไว้บนชั้นหนังสือจากซ้ายไปขวา โดยเรียงตามหมวดอักษรตั้งแต่ A - Z ภายในหมวดอักษรเดียวกัน จัดเรียงตามหมวดอักษรย่อย เช่น HA มาก่อน HB ถ้าหมวดอักษรย่อยซ้ำกัน จะจัดเรียงตามตัวเลข (เลขน้อยมาก่อนเลขมาก เช่น HA 154 มาก่อน HA 218) ถ้าเป็นหนังสือสาขาวิชาเดียวกัน ซึ่งมีเลขหมู่เหมือนกันจะจัดเรียงหนังสือตามลำดับอักษรชื่อผู้แต่งอีกครั้งหนึ่ง

## การค้นหาหนังสือโดยใช้บัตรรายการ

วิธีค้นหาหนังสือภายในห้องสมุดที่สะดวก ถูกต้อง และรวดเร็ว คือ การหาโดยใช้บัตรรายการ ซึ่งบัตรรายการเป็นเสมือนบัญชีรายชื่อทั้งหมดของห้องสมุด พร้อมทั้งแสดงตำแหน่งที่เก็บหนังสือ สำหรับผู้บัตรรายการจัดไว้บริเวณชั้น 1 อาคาร 1 ติดกับอาคาร 3 ผู้ใช้จะพบบัตรรายการทันทีที่เดินเข้าสู่ห้องสมุด บัตรรายการของสำนักหอสมุดกลางแบ่งออกเป็น 3 ประเภท คือ

1. บัตรผู้แต่ง (Author card)
2. บัตรชื่อเรื่อง (Title card)
3. บัตรเรื่อง (Subject card)

บัตรผู้แต่ง คือ บัตรที่มีชื่อผู้แต่งอยู่บนบรรทัดแรกของบัตร ผู้แต่งนี้อาจเป็นบุคคลหรือหน่วยงานต่าง ๆ บัตรนี้ใช้เมื่อผู้อ่านทราบชื่อผู้แต่งหนังสือ หรือต้องการทราบว่าผู้แต่งคนนั้นแต่งหนังสืออะไรบ้าง ผู้แต่งที่เป็นคนไทยจะลงชื่อและนามสกุลตามลำดับ ถ้าเป็นชาวต่างประเทศจะลงนามสกุลก่อนด้วยเครื่องหมายจุลภาค (.) แล้วตามด้วยชื่อตัว

บัตรชื่อเรื่อง คือ บัตรที่มีชื่อหนังสืออยู่บนบรรทัดแรกของบัตร จะใช้เมื่อทราบชื่อหนังสือได้ถูกต้องเท่านั้น บัตรเรื่อง คือ บัตรที่มี "เรื่อง" หรือ "หัวเรื่อง" อยู่บนบรรทัดแรกของบัตรเรื่อง เป็นกลุ่มคำหรือคำที่กำหนดขึ้นมาเพื่อใช้บอกเนื้อหาของหนังสือเล่มนั้น ๆ หนังสือที่มีผู้แต่ง และชื่อเรื่องต่างกัน แต่มีเนื้อหาคล้ายคลึงกัน จะให้หัวเรื่องเหมือนกัน ดังนั้นในหัวเรื่องหนึ่ง ๆ จะมีหนังสือหลายเล่มของผู้แต่งหลายคนทำให้สามารถเลือกอ่านหนังสือตามที่ต้องการได้ บัตรประเภทนี้ใช้ค้นหาเมื่อทราบว่าต้องการหนังสือที่มีเนื้อหาทางด้านใดโดยอาจไม่ทราบชื่อเรื่อง หรือชื่อผู้แต่ง

บัตรรายการทั้ง 3 ประเภทนี้ จัดเรียงไว้ในตู้บัตรรายการตามประเภทของบัตร โดยจัดเรียงไว้ตามลำดับอักษรตั้งแต่ 1 - ๒ และ ๓ - ๔

# เงิน กับความสับสนในระบบการเมืองของไทย

ดร.สุรินทร์ ทิศสุวรรณ

สมาชิกสภาผู้แทนราษฎรจังหวัดนครศรีธรรมราช



### ความน่า

การเลือกตั้งที่บริสุทธิ์ ยุติธรรม และดำเนินไปอย่างเสรีปราศจากการบังคับขู่เข็ญ นับเป็นหลักการขั้นพื้นฐานที่สำคัญที่สุดอันหนึ่งของระบบการปกครอง แบบเสรีประชาธิปไตย ทั้งนี้ เพราะกลไกการเลือกตั้ง จะนำไปสู่การได้มาซึ่งรัฐบาลที่ประชาชนมีส่วนร่วมในการจัดตั้ง ยอมรับ ให้การสนับสนุนและดำรงอยู่ด้วยความชอบธรรม

ในระบอบประชาธิปไตยนั้น หลักการเรื่อง สิทธิ เสรีภาพ และความเสมอภาคของสมาชิกในสังคมการเมือง เป็นคุณค่าหลักที่จะต้องปกป้องเพิ่มพูน และขยายขอบเขตออกไปให้มากที่สุดเท่าที่จะกระทำได้ ภายในกรอบของกฎหมาย หรือกฎเกณฑ์ต่าง ๆ ที่สมาชิกทุกคนมีส่วนร่วมในการกำหนด

ปัญหาและความขัดแย้งเกิดขึ้นเมื่อสมาชิกบางคน บางระดับในสังคม ใช้สิทธิ เสรีภาพ และความเสมอภาคในทางการเมืองใช้จ่าชวยกัน ทั้งที่เป็นของตนเอง และอยู่ในอำนาจที่ตนเองจะใช้ได้ เพื่อผลักดันตนเองและหมู่คณะ ให้ได้รับเลือกตั้งเข้ามาจัดตั้งรัฐบาล และใช้อำนาจรัฐในการจัดสรรผลประโยชน์ เพิ่มลดอำนาจและโอกาสของสมาชิกอื่น ๆ ในสังคมการเมือง จนเกิดการรวมอำนาจผูกขาดโอกาสกันขึ้น และกระทบกระเทือนกระบวนการเลือกตั้งที่บริสุทธิ์ ยุติธรรม อันอาจจะนำไปสู่การละเมิด สิทธิ เสรีภาพ และความเสมอภาค ในทางการเมือง เศรษฐกิจ และสังคมในที่สุด

กล่าวได้ว่า เงิน คือ ปัจจัยสำคัญในการรณรงค์ต่อสู้ เพื่อให้ได้มาซึ่งอำนาจรัฐ ก่อรูปกับคุณค่าหลักในเรื่องสิทธิ ในทรัพย์สินส่วนบุคคล เสรีภาพในการแสวงหาความสุข ตลอดจนความเสมอภาคในการแสวงหาโอกาสที่จะได้มาซึ่งตำแหน่งและฐานะทางการเมือง เป็นวัฏจักรที่อาจจะนำมาซึ่งความขัดแย้ง และความเสื่อมสลายของอุดมการณ์ประชาธิปไตยได้ หากเราทั้งหมดไม่สามารถที่จะหาทางออก หรือกฎเกณฑ์ใด ๆ ที่มีประสิทธิภาพ เหมาะสม เป็นที่ยอมรับให้ระบบการเมืองการปกครองของเราหลุดออกมาจากรังวนแห่ง เงิน และอำนาจ

### ความสับสน:

ขณะนี้สังคมการเมืองไทยกำลังเกิดความสับสนอย่างยิ่งในเรื่องของความสัมพันธ์ระหว่างอำนาจหรืออิทธิพลของเงินซึ่งเป็นทรัพย์สินส่วนบุคคลกับอำนาจรัฐ ซึ่งเป็นเรื่องของสาธารณะส่วนรวม การจัดตั้งรัฐบาลที่ไม่มีประสิทธิภาพ

การฉ้อราษฎร์บังหลวง ความล้มเหลวในแง่ของนโยบาย และการดำเนินงานของรัฐบาล ตลอดจนความว่ส่าระสายขัดแย้งกันในพรรคการเมือง ในคณะรัฐบาลรวมทั้งในวงการเมืองทั้งหมดด้วย ส่วนแต่มีเหตุมาจากการใช้เงินเกินเลยขอบเขตของความเหมาะสมพอดีทั้งสิ้น

ความสับสนเกิดขึ้นอย่างมาก ถึงขนาดที่เรียกว่า เกิดวิกฤตศรัทธาขึ้นในระบอบประชาธิปไตยแบบรัฐสภาที่มีพระมหากษัตริย์เป็นประมุข มีความพยายามที่จะเสนอหนทางในการแก้ไขในหลาย ๆ ลักษณะทั้งที่เป็นไปในแง่ของการปฏิรูปปรับปรุง และการผ่าตัดเปลี่ยนโครงสร้างไปเป็นระบบกึ่งประธานาธิบดี โดยเสนอให้แยกอำนาจบริหารออกจากอำนาจนิติบัญญัติอย่างเด็ดขาด แล้วให้มีการเลือกตั้งฝ่ายบริหารมาจากประชาชนโดยตรง ซึ่งกำลังเป็นเรื่องที่วิพากษ์วิจารณ์กันอยู่ในขณะนี้

### หลงประเด็น:

จะเห็นได้ว่านอกจากเกิดความสับสนว่ส่าระสายขึ้นในระบบการเมือง แล้วยังเกิดการหลงประเด็นซ้อนขึ้นมาอีก ทั้งนี้ เพราะว่าความเหมาะสมของโครงสร้างทางการเมืองของแต่ละสังคมนั้นต้องขึ้นอยู่กับเงื่อนไขและปัจจัยต่าง ๆ ภายในสังคมที่แตกต่างกัน ไม่สามารถและไม่สมควรที่จะเปลี่ยนแปลงกันได้ง่าย ๆ โดยปราศจากความขัดแย้งกระทบกระเทือนสถาบันหลักต่าง ๆ ภายในสังคม

หากวิเคราะห์ได้ว่า การใช้เงิน เป็นสาเหตุหลักที่ก่อให้เกิดความไม่มั่งคั่งหรือภาพทางการเมือง เกิดการแก่งแย่งตำแหน่งกัน เกิดการหาประโยชน์จากตำแหน่ง ตลอดจนเกิดการทุจริตคอร์รัปชัน ฉ้อราษฎร์บังหลวงกันในทุกระดับของสังคม ก็ชอบที่จะหามาตรการและกฎเกณฑ์ต่าง ๆ มาควบคุมการใช้เงินเพื่อแสวงหาผลประโยชน์ทางการเมืองผ่านกระบวนการเลือกตั้ง มากกว่าที่จะไปคิดค้นหาระบบหรือโครงสร้างทางการเมืองการปกครองอื่น ๆ มาใช้

มีการวิพากษ์วิจารณ์กันอย่างละเอียดละออว่าในสภาพที่เป็นอยู่รัฐบาลขาดลอยไปจากการควบคุมของประชาชนเจ้าของอำนาจอธิปไตย พรรคการเมืองกลับครอบงำได้อำนาจของนายทุน รัฐบาล ซึ่งเป็นผู้นำพรรคการเมือง กลับหันมาควบคุมพรรคการเมือง และฝ่ายนิติบัญญัติในรัฐสภาแทนที่ประชาชนจะควบคุมพรรคการเมือง และพรรคการเมืองควบคุมรัฐบาล ผ่านทางรัฐสภา เกิดความผิดเพี้ยนผันผวนในความสัมพันธ์เชิงอำนาจของระบบการเมืองแบบรัฐสภาที่ดำรงอยู่ในปัจจุบัน จึงจำเป็นต้องจัดตั้งพรรคการเมืองใหม่ หาบุคคลากรใหม่และกำหนดนโยบายใหม่ ๆ ขึ้นมาเพื่อนำประเทศชาติ ให้หลุดพ้นจากรังวนแห่งอำนาจเงินและอำนาจรัฐกันเสียที

### ธุรกิจการเมือง กับ การทุจริต คอร์รัปชัน:

การเลือกตั้งทุกระดับในระบบการเมืองไทยในขณะนี้กำลังกลายเป็นการลงทุน เพื่อหวังสถานภาพและตำแหน่งทางการเมือง ซึ่งจะเป็นเหตุให้ปะทะกับผลประโยชน์ทางเศรษฐกิจและขยายอาณาจักรทางธุรกิจทั้งในระดับท้องถิ่น ภูมิภาค และระดับประเทศ การเลือกตั้งกลายเป็นบันไดขึ้น ๆ ที่ได้แต่ขึ้นสู่ตำแหน่งแห่งอำนาจและบารมี ซึ่งอาจจะกลบเกลื่อนธุรกิจที่ทำทนายกฎหมายบ้านเมืองอยู่ (เงิน) และ

การเลือกตั้งเป็นทางลัดสายสั้น ๆ ไปสู่การเมืองระดับประเทศ สำหรับนักธุรกิจระดับท้องถิ่นหรือภูมิภาค

มองในแง่ที่ การใช้เงินเพื่อรณรงค์หาเสียงเลือกตั้งสำหรับตัวผู้สมัครเอง หรือการให้การสนับสนุนบุคคล กลุ่มบุคคล หรือพรรคการเมือง ก็คือการลงทุน เพื่อสร้างเงื่อนไขทางการเมือง และสังคมให้เอื้ออำนวยต่อ กิจกรรมต่าง ๆ ด้านธุรกิจของคณันตนเอง กฎเกณฑ์และหลักการต่าง ๆ ในด้านกฎหมาย คุณธรรมและอุดมการณ์ ย่อมกลายเป็นประเด็นรองลงไปจากการได้มาซึ่งชัยชนะ สถานภาพ และตำแหน่ง กลเม็ด หรือยุทธวิธีใด ๆ ที่ใช้ได้ในการธุรกิจ เช่น การหลบหลีกข้อจำกัดของกฎหมาย การหาช่องโหว่หรือโอกาสที่จะได้ผลกำไรสูงสุด รวมทั้งการเข้าหาพรรคพวกสร้างพันธมิตรในระบอบราชการ อุปถัมภ์ผู้มั่งคั่ง สนองผลประโยชน์กันกลายเป็นระบบความสัมพันธ์เชิงผลประโยชน์และอำนาจเอื้อประโยชน์ซึ่งกันและกัน กลายเป็นระบบผูกขาด จากระดับต่ำสุดคือหมู่บ้าน ตำบล จังหวัด ไปจนถึงระดับประเทศ

พรรคการเมือง คือตัวเชื่อม สร้างเครือข่ายดังกล่าวทั้งในแง่ของการให้การอุปถัมภ์ต่อผู้สมัครระดับต่าง ๆ ทั้งในด้านการเงิน และความนิยมจากบุคคลนักการเมืองระดับชาติ และยังเป็นกลไกที่ใช้ในโอกาสนักการเมืองระดับท้องถิ่น ชูบนเนื้อลำตัว ไล่เลื้อยขึ้นของพรรคการเมือง ตามบทบัญญัติและเงื่อนไขของกฎหมายรัฐธรรมนูญที่บังคับให้ผู้สมัครสังกัดพรรคการเมือง

ในสภาวะการณ์ปัจจุบัน ตำแหน่งผู้ใหญ่บ้าน กำนัน สมาชิกสภาจังหวัด และสมาชิกสภาผู้แทนราษฎร พรรคการเมืองต้องให้ความสนใจและยื่นมือเข้าไปอุปถัมภ์และสร้างความสัมพันธ์เอาไว้เพื่อเป็นฐานทางการเมืองของตน ในการเลือกตั้งครั้งต่อไป ฉะนั้น การไหลวนของทรัพยากรหรือ เงิน จากระดับชาติ หรือนักการเมืองระดับชาติ ลงไปสู่ผู้สมัครระดับท้องถิ่นจึงเกิดขึ้นอย่างแพร่หลาย และรุนแรงยิ่งขึ้นเรื่อย ๆ จนอาจกล่าวได้ว่ากำลังเข้าสู่ภาวะอันตรายต่อระบอบประชาธิปไตยแล้ว

### ความละเอียด ไม่เอาจริงเอาใจของเจ้าหน้าที่ของรัฐ

ในขณะที่การใช้เงินในการเลือกตั้งดำเนินไปอย่างเอิกเกริกเป็นที่ทราบ เป็นที่เข้าใจกันของประชาชนทุกระดับ เจ้าหน้าที่ และหน่วยงานของรัฐที่รับผิดชอบโดยตรงเกี่ยวกับการเลือกตั้ง และการควบคุมตรวจสอบการเลือกตั้ง กลับไม่ให้ความสนใจปฏิบัติหน้าที่อย่างสมศักดิ์ศรีสาเหตุเพราะว่าส่วนหนึ่งของเจ้าหน้าที่ของรัฐในท้องที่ก็กลายเป็นตัวประกอบของระบบ ธุรกิจการเมือง ในพื้นที่เสียแล้ว การแบ่งปันผลประโยชน์การช่วยเหลือเกื้อกูลกันในตำแหน่งหน้าที่ ตลอดจนการวิ่งเต้นหาตำแหน่งให้เป็นความผูกพันและบุญคุณที่จะต้องทดแทนกันโดยการ เมินเฉยต่อการกระทำอันมิชอบมิควรในการรณรงค์หาเสียงเลือกตั้ง หรือแม้แต่การทุจริตในการเลือกตั้ง

กฎหมายพรรคการเมือง และกฎหมายว่าด้วยการเลือกตั้งสมาชิกสภาผู้แทนราษฎร ตลอดจนระเบียบข้อบังคับว่าด้วยการเลือกตั้ง กำนัน ผู้ใหญ่บ้าน ส่วนแต่เป็นอาวฐที่มีประสิทธิภาพพอที่จะทำให้ความไม่มั่งคั่งของเงิน

ยุติธรรมได้ ขอแค่เพียงให้เจ้าหน้าที่ของรัฐเอาใจจริงเอาจริง และให้ความสำคัญกับกิจกรรมเลือกตั้งเท่านั้นในข้อเท็จจริงแล้วการทุจริตการเลือกตั้งจะเกิดขึ้นไม่ได้ หากไม่มีการสมยอมของเจ้าหน้าที่ผู้เกี่ยวข้องในหน่วยเลือกตั้ง หรือการสมรู้ร่วมคิดของบุคคลหลาย ๆ ฝ่ายที่เกี่ยวข้องกับการเลือกตั้งไม่ว่าโดยตรงหรือโดยอ้อม

**เงิน: ปัจจัยที่เป็นปัญหา และทางออก**

จากสถานการณ์ที่กล่าวมาแล้ว เงินเป็นปัจจัยหลักที่ก่อให้เกิดการไขว่เขว และผันผวนของระบบการเมืองไทยในปัจจุบัน การจำกัดค่าใช้จ่ายในการรณรงค์หาเสียงเลือกตั้งดูเหมือนจะกลายเป็นเรื่องเหลวไหลไร้สาระ เกิดการผูกขาดอำนาจรัฐ และจำกัดอำนาจทางเศรษฐกิจโดยเฉพาะในแวดวงของผู้มีอำนาจรัฐไว้ได้ซึ่งก็จะมีสิทธิในการควบคุมดูแลการเลือกตั้ง โดยไม่สนใจใดกับการทำผิดกฎหมาย ชื่อเสียงชื่อเสียงกันในวันจักรอีกอันหนึ่ง

ขณะนี้กำลังมีความคิดรวมนั้นเป็นกระแสที่เพิ่มพลังขึ้นเรื่อย ๆ ในอันที่จะลดอิทธิพลของเงิน จากกระบวนการเลือกตั้งโดยมีสมมุติฐานว่า หากการใช้เงินลดลง การใช้ตำแหน่งแสวงหาผลประโยชน์เพื่อเป็นทุนในการเลือกตั้งคราวต่อไป ก็จะลดลงด้วย การทุจริต คอรัปชั่น ในระบบราชการก็จะลดลง โอกาสของคนต่างสถานะภาพทางเศรษฐกิจและสังคม ก็จะเท่าเทียมกันยิ่งขึ้นในการเสนอตัวเป็นผู้แทนของปวงชนชาวไทย

แนวความคิดนี้ ได้รับอิทธิพลมาจากต่างประเทศโดยตรง โดยเฉพาะอย่างยิ่ง ประเทศสหรัฐอเมริกาและประเทศสหพันธ์สาธารณรัฐเยอรมัน ซึ่งมีประสบการณ์ด้านการปกครองในระดับประชาธิปไตยมานาน และเผชิญกับปัญหาการใช้เงินในการเลือกตั้งจนเกิดความระส่ำระสาย และผูกขาดทางอำนาจและโอกาสเกิดขึ้น ในที่นี้จะขอนำเสนอหลักการต่าง ๆ พร้อมประเด็นรายละเอียดเพื่อประกอบการพิจารณา

**การควบคุมการใช้เงินในการเลือกตั้งในสหรัฐอเมริกา**

ปัญหาการระดมเงินเพื่อการเลือกตั้งในสหรัฐอเมริกา นั้นมีมาตั้งแต่เริ่มแรก โดยที่เป็นการเมืองระบบเสรี ทรัพย์สินส่วนบุคคลเป็นปัจจัยหลักในการเลือกตั้ง บุคคลผู้มีสถานะทางเศรษฐกิจและสังคมระดับนำอยู่แล้วเท่านั้นที่มีโอกาสเสนอตัวเป็นผู้สมัครรับเลือกตั้งในตำแหน่งสำคัญ ๆ ของประเทศ ต่อมาในช่วงกลางทศวรรษ ที่ 19 (ค.ศ. 1860) การเลือกตั้งได้รับการสนับสนุนจากข้าราชการของรัฐบาลกลาง ผู้ซึ่งจะได้รับการอุปถัมภ์ในตำแหน่งหน้าที่จากผู้นะการเลือกตั้ง ก่อให้เกิด "ระบบอุปถัมภ์" ขึ้นภายในระบบราชการ มีการจัดสรรตำแหน่งกัน โดยไม่คำนึงถึงความรู้ความสามารถ หรือความเหมาะสม แต่อาศัยเงื่อนไขปัจจัยด้านความสัมพันธ์ทางการเมืองเป็นประเด็นหลัก

ใน ค.ศ. 1883 รัฐสภาตระหนักถึงปัญหาที่เกิดขึ้น จึงผ่านรัฐบัญญัติว่าด้วยเรื่องการปฏิรูประบบราชการห้ามข้าราชการของรัฐบาลกลางสนับสนุนพรรคการเมืองด้วยเงินบริจาค ต่อมาในปี ค.ศ. 1907 รัฐสภาออกรัฐบัญญัติห้ามบริษัทการค้าให้เงินสนับสนุนผู้สมัครตำแหน่งการเมืองระดับชาติ (ส.ส., ส.ว., ประธานาธิบดี)

ในปี ค.ศ. 1910 รัฐบัญญัติว่าด้วยการทุจริตเลือกตั้ง ถูกประกาศใช้โดยกำหนดให้กลุ่มผลประโยชน์เปิดเผยตัวเองว่าสนับสนุนผู้สมัครคนใด พรรคใด เป็นจำนวนเงินเท่าใด และในปี ค.ศ. 1911 ก็ได้มีการจำกัดวงเงิน ไม่เกิน 10,000 ดอลลาร์ สำหรับมูลนิธิสมาชิก และไม่เกิน 5,000 ดอลลาร์ สำหรับสมาชิกสภาผู้แทนราษฎรสหรัฐอเมริกา และได้รับการปรับปรุงเพิ่มจำนวน เป็น 25,000 ดอลลาร์ สำหรับ

มูลนิธิ และคงจำนวน 5,000 ดอลลาร์ สำหรับสภาผู้แทนใน ค.ศ. 1925

กฎหมายต่าง ๆ ดังกล่าวนี้ไม่มีผลมากนัก มีการละเมิดกฎหมายกันอยู่มากและไม่มีการบังคับใช้กฎหมายอย่างจริงจัง ข้อบัญญัติที่ว่าผู้บริจาคเกิน 100 ดอลลาร์ ต้องรายงานต่อเจ้าหน้าที่ของรัฐ ก็ถูกหลีกเลี่ยง โดยการบริจาค 99.99 ดอลลาร์ หลาย ๆ ครั้ง และข้อกำหนดที่ว่าบุคคลจะบริจาคเกิน 5,000 ดอลลาร์ ไม่ได้ถูกหลบเลี่ยงโดยการให้สมาชิกในครอบครัว และญาติมิตรช่วยกันแสดงตนเป็นผู้บริจาคแทน เป็นต้น

ความสับสนอลหม่านในการใช้เงินเลือกตั้ง นำไปสู่รัฐบัญญัติอีกฉบับหนึ่งในปี ค.ศ. 1971 โดยกำหนดจำนวนจำกัดที่ผู้สมัครจะใช้ในการประชาสัมพันธ์ทางสื่อมวลชน (วิทยุ โทรทัศน์ และหนังสือพิมพ์) คือ ผู้สมัครจะใช้เงินเพื่อการประชาสัมพันธ์ทางสื่อมวลชนได้ไม่เกิน 10 เซนต์ต่อผู้มีสิทธิเลือกตั้งในเขตของตน และค่าใช้จ่ายทางโทรทัศน์ต้องไม่เกิน 60 เปอร์เซ็นต์ ของค่าใช้จ่ายด้านนี้ทั้งหมด การรับบริจาคเงินต้องมีการรายงานอย่างละเอียดถี่ถ้วน วัตถุประสงค์อื่น

คดี วอเตอร์เกต เมื่อ ค.ศ. 1972 นำไปสู่การปฏิรูปกฎหมาย ว่าด้วยเรื่องการใช้เงินเลือกตั้งอีกครั้งหนึ่งใน ค.ศ. 1974 โดยกำหนดให้มี คณะกรรมการเลือกตั้งระดับชาติขึ้น (Federal Election Commission) มีสมาชิก 6 คน เป็นผู้มีอำนาจเต็มในการควบคุม ดูแล และตรวจสอบการเลือกตั้งเป็นการถาวร จำกัดการบริจาคแค่ 1,000 ดอลลาร์ ต่อคน และไม่เกิน 25,000 ดอลลาร์ ในระยะเวลาหนึ่งปี ส่วนคณะกรรมการสนับสนุนเด็กรณรงค์เมือง (Political Committees) ซึ่งกลุ่มผลประโยชน์ต่าง ๆ ตั้งขึ้นมานั้น ให้จำกัดจำนวนบริจาคเพียง 5,000 ดอลลาร์ ต่อผู้สมัคร 1 คน แต่ไม่จำกัดจำนวนผู้สมัครที่จะให้การสนับสนุนนอกจากนั้น ซึ่งกำหนดการรายงานค่าใช้จ่ายและการรับบริจาคอย่างรัดกุมยิ่งขึ้นด้วย

**รายละเอียด ของรัฐบัญญัติ ค.ศ. 1974 ว่าด้วยเรื่องการเลือกตั้งระดับชาติแห่งสหรัฐอเมริกา**

- กำหนดให้รัฐจัดสรรงบประมาณแผ่นดิน สำหรับผู้สมัครรับเลือกตั้งตำแหน่งประธานาธิบดีสหรัฐ ทั้งในระดับคัดเลือกระดับ และระดับทั่วไป อีกทั้งยังจัดงบประมาณให้แก่พรรคการเมืองแห่งชาติ เพื่อจัดประชุมใหญ่คัดเลือกผู้สมัครตำแหน่งประธานาธิบดีของพรรค
- จำกัดจำนวนเงินที่ผู้มีสิทธิและพรรคการเมือง จะใช้ในการรณรงค์หาเสียงเลือกตั้งประธานาธิบดีผู้ขอรับเงินสนับสนุนจากรัฐ
- ผู้สมัคร และพรรคการเมืองต้องรายงานบัญชีรายรับรายจ่ายต่อคณะกรรมการเลือกตั้งแห่งชาติ (Federal Election Commission - FEC)
- "การบริจาคช่วยเหลือการเลือกตั้ง" หมายถึง เงินเงินอื่น ส่งของ หรือการให้บริการ การอาสาสมัคร ไม่ถือเป็นการบริจาค
- รัฐบัญญัติดังกล่าว ห้ามกระทำสิ่งต่อไปนี้ในการเลือกตั้งระดับชาติ

1. จากธนาคาร บรรษัท หรือ สหภาพการรวมกันโดยตรง
2. จากผู้รับเหมา หรือคู่สัญญา (เกี่ยวกับ รัฐบาล

3. จากชาวต่างชาติ ที่ไม่มีถิ่นพำนักถาวรอยู่ในสหรัฐอเมริกา
4. บุคคลคนเดียว บริจาครวมกันเกิน 1,000 ดอลลาร์ ในระหว่างการเลือกตั้งเดียวกัน

- "ค่าใช้จ่ายอิสระ" หมายถึง ค่าใช้จ่ายที่กลุ่มบุคคลหรือบุคคลจะออกให้เพื่อการสนับสนุน หรือชักชวน การเลือกตั้งของผู้สมัครคนใด พรรคใด โดยไม่มีการประสานงาน หรือเกี่ยวข้อง วางแผนร่วมกันกับพรรคหรือผู้สมัครคนใด ไม่มีข้อจำกัดสำหรับค่าใช้จ่ายในลักษณะนี้ เพราะถือว่าเป็นการใช้สิทธิ "เสรีภาพในการพูดและการแสดงออก" (Freedom of speech) แต่ไม่เกิน 250 ดอลลาร์ ต่อปีปฏิทิน ต้องรายงานให้คณะกรรมการเลือกตั้ง ทั่วประเทศทุกกรณี

- คณะกรรมการพรรคระดับชาติ และระดับรัฐ สามารถช่วยเหลือผู้สมัครในตำแหน่ง ส.ส., ส.ว. และประธานาธิบดีสหรัฐ ได้ทั้งโดยตรงต่อผู้สมัคร และโดยส่วนรวมในนามของพรรค ในขอบเขตที่กฎหมายจำกัด

- ผู้บังคับใช้กฎหมาย คือ คณะกรรมการเลือกตั้งแห่งสหรัฐ จำนวน 6 คน (The Federal Election Commission) แต่งตั้งโดยประธานาธิบดี อยู่ในตำแหน่ง 6 ปี คณะกรรมการจะมาจากพรรคเดียวกันเกิน 3 คนไม่ได้ ประธาน และรองประธานต้องมาจากต่างพรรค และจะได้รับการเลือกตั้งใหม่ทุกปี จากคณะกรรมการเลือกตั้งทั้ง 6 คน เสขาริการของมูลนิธิ และสภาผู้แทนราษฎรเป็นกรรมการโดยตำแหน่ง แต่ไม่มีสิทธิในการออกเสียง

- คณะกรรมการเลือกตั้งแห่งสหรัฐ เป็นผู้บริหารกองทุนเลือกตั้งประธานาธิบดี (Presidential Election Campaign Fund) ซึ่งได้จากการกำหนดโดยสมัครใจของผู้เสียภาษีเงินได้ส่วนบุคคลประจำปี

การขอรับเงินจากกองทุน จะได้รับการพิจารณาเป็นกรณี ๆ ไป โดยกระทรวงการคลังจะเป็นผู้ส่งจ่ายเงินให้แก่ผู้สมัครหรือพรรคการเมืองที่ร้องขอ

- การเลือกตั้งขั้นต้น (Primary Election) อาจได้รับความช่วยเหลือโดยกำหนดให้ผู้สมัครต้องหาเงินบริจาคเองได้ไม่ต่ำกว่า 5,000 ดอลลาร์ จากการบริจาคครั้งละไม่เกิน 250 ดอลลาร์ หรือน้อยกว่า จากบุคคลใน 20 รัฐ และจะต้องยอมรับที่จะใช้จ่ายในการเลือกตั้งขั้นต้นไม่เกิน 10 ล้านดอลลาร์

- แต่ละพรรคจะได้รับเงินอุดหนุน เป็นเงิน 3,000,000 ดอลลาร์ สำหรับการประชุมใหญ่คัดเลือกผู้แทนของพรรคชิงตำแหน่งประธานาธิบดี

- ผู้สมัครของแต่ละพรรคการเมือง จะได้รับเงินช่วยเหลือคนละ 20 ล้านดอลลาร์ โดยจะไม่รับบริจาคเพื่อการเลือกตั้งนั้นอีก และจะจำกัดค่าใช้จ่ายอยู่แค่จำนวนนั้น

**ประสบการณ์จากสหพันธ์สาธารณรัฐเยอรมัน**  
สหพันธ์สาธารณรัฐเยอรมัน ใช้ระบบรัฐสภา โดยรัฐสภาเป็นผู้เลือกประธานาธิบดีเป็นประมุขแห่งรัฐคณะรัฐมนตรีไปจากพรรคที่มีเสียงข้างมากในสภาผู้แทนราษฎร จึงเป็นระบบที่คล้ายคลึงคลึงกับระบบรัฐสภาของไทยในแง่ของที่มาของฝ่ายบริหาร กฎหมายพรรคการเมือง และกฎหมายเลือกตั้งของสหพันธ์สาธารณรัฐเยอรมันจึงเป็นที่น่าสนใจสำหรับชาวไทย

กฎหมายรัฐธรรมนูญ มาตรา 21 ของสหพันธ์ ทั่วประเทศกำหนดว่า

"พรรคการเมืองจะร่วมกันสร้างเสริมเจตนารมณ์ทางการเมืองของประชาชน พรรคการเมืองต้องได้

ต่อจากหน้า 5

ตัวอย่างบัตรรายการภาษาไทย

บัตรเรื่อง 2  
BF นิกา นิธยานน.  
697 การปรับตัวและบุคลิกภาพ จิตวิทยาเพื่อการศึกษาและชีวิต/  
น236ก นิกา นิธยานน. -- พิมพ์ครั้งที่ 2. -- กรุงเทพฯ : โอเคเอ็นเอสโตร์,  
2530....

187 หน้า ; 25 ซม.

บัตรเรื่อง 1

จิตวิทยาวิเคราะห์.

BF นิกา นิธยานน.  
697 การปรับตัวและบุคลิกภาพ จิตวิทยาเพื่อการศึกษาและชีวิต/  
น236ก นิกา นิธยานน. -- พิมพ์ครั้งที่ 2. -- กรุงเทพฯ : โอเคเอ็นเอสโตร์,  
2530.

187 หน้า ; 25 ซม.

บัตรชื่อเรื่อง

การปรับตัวและบุคลิกภาพ จิตวิทยาเพื่อการศึกษาและชีวิต.

BF นิกา นิธยานน.  
697 การปรับตัวและบุคลิกภาพ จิตวิทยาเพื่อการศึกษาและชีวิต/  
น236ก นิกา นิธยานน. -- พิมพ์ครั้งที่ 2. -- กรุงเทพฯ : โอเคเอ็นเอสโตร์,  
2530.

187 หน้า ; 25 ซม.....

เลขเรียกหนังสือ

BF นิกา นิธยานน. ชื่อผู้แต่ง  
697 การปรับตัวและบุคลิกภาพ จิตวิทยาเพื่อการศึกษาและชีวิต/ ชื่อเรื่อง หรือ ชื่อหนังสือ  
น236ก นิกา นิธยานน. -- พิมพ์ครั้งที่ 2. -- กรุงเทพฯ : โอเคเอ็นเอสโตร์, ครั้งที่พิมพ์  
2530. สถานที่พิมพ์ สำนักพิมพ์

187 หน้า ; 25 ซม.....

ISBN 974-275-633-3

1. จิตวิทยาวิเคราะห์. 2. พฤติกรรมมนุษย์. 3. ชื่อเรื่อง.

หัวเรื่อง

บัตรผู้แต่ง

ตัวอย่างบัตรรายการหนังสือภาษาต่างประเทศ

Europe—Economic Integration.

บัตรเรื่อง 2

HC Harrop, Jeffrey.  
241 The political economy of integration in the  
.2 European Community / Jeffrey Harrop. —  
.H32 Aldershot (England) : Edward Elgar, c1989.  
xii, 207 p. : ill. ; 22 cm.

บัตรเรื่อง 1

European Economic Community.

HC Harrop, Jeffrey.  
241 The political economy of integration in the  
.2 European Community / Jeffrey Harrop. —  
.H32 Aldershot (England) : Edward Elgar, c1989.  
xii, 207 p. : ill. ; 22 cm.

บัตรชื่อเรื่อง

The political economy of integration in the European Community.

HC Harrop, Jeffrey.  
241 The political economy of integration in the  
.2 European Community / Jeffrey Harrop. —  
.H32 Aldershot (England) : Edward Elgar, c1989.  
xii, 207 p. : ill. ; 22 cm.

เลขเรียกหนังสือ

HC Harrop, Jeffrey. ชื่อผู้แต่ง  
241 The political economy of integration in the ชื่อเรื่อง  
.2 European Community / Jeffrey Harrop. —  
.H32 Aldershot (England) : Edward Elgar, c1989... สถานที่พิมพ์ สำนักพิมพ์

xii, 207 p. : ill. ; 22 cm.

Bibliography : p. 195-204.

Includes index.

ISBN 1-85278-188-2 (pbk.)

1. European Economic Community. 2. Europe

—Economic integration. I. Title.

จำนวนหน้า, ภาพประกอบ

โน้ต

บัตรผู้แต่ง

การใช้บัตรรายการในสำนักหอสมุดกลางมหาวิทยาลัยรามคำแหง

เนื่องจากสำนักหอสมุดกลางมหาวิทยาลัยรามคำแหงมี  
วัตถุประสงค์ให้บริการแก่ผู้ใช้หลายประเภท ซึ่งมีทั้งหนังสือทั่วไป  
สิ่งพิมพ์รัฐบาล วิทยานิพนธ์ สิ่งพิมพ์มหาวิทยาลัยรามคำแหง  
หนังสืออนุสรณ์งานศพ และวัสดุเสริมการศึกษา เพื่อให้  
ผู้ใช้มีข้อสังเกตและสะดวกต่อการใช้บัตรรายการ ทางสำนัก  
หอสมุดกลางมหาวิทยาลัยรามคำแหงได้กำหนดสื่อบัตรรายการ  
ของวัสดุแต่ละประเภทไว้ดังนี้คือ

บัตรรายการสีขาว หมายถึง

หนังสือทั่วไป ซึ่งจัดอยู่ตามระดับชั้นต่าง ๆ ดังนี้ คือ  
หนังสือหมวด A - H อยู่ชั้น 3 อาคาร 1  
หนังสือหมวด J - P อยู่ชั้น 4 อาคาร 1  
หนังสือหมวด O - Z อยู่ชั้น 5 อาคาร 1

บัตรรายการสีเขียว หมายถึง

สิ่งพิมพ์รัฐบาล อยู่ชั้น 2 อาคาร 3

บัตรรายการสีชมพู หมายถึง

วัสดุเสริมการศึกษา อยู่ชั้น 4 อาคาร 3

บัตรรายการสีฟ้า หมายถึง

หนังสืออนุสรณ์งานศพ อยู่ชั้น 3 อาคาร 3

บัตรรายการสีเหลือง หมายถึง

วิทยานิพนธ์ อยู่ชั้น 3 อาคาร 3

บัตรรายการสีส้ม หมายถึง

สิ่งพิมพ์มหาวิทยาลัยรามคำแหง อยู่ชั้น 2 อาคาร 3

สัญลักษณ์พิเศษที่ใช้ในบัตรรายการ

สำนักหอสมุดกลางมีสัญลักษณ์พิเศษต่าง ๆ เพื่อ  
ความสะดวกของผู้ใช้ในการหาตำแหน่งที่เก็บหนังสือที่ต้อง  
การดังต่อไปนี้

1. ตัวอักษร "R" สีแดงอยู่เหนือเลขเรียกหนังสือ  
แสดงให้ทราบว่าเป็น หนังสืออ้างอิง อยู่ที่อาคาร 3 ชั้น 1  
R

N ราชบัณฑิตยสถาน.

33 พจนานุกรมศัพท์ศิลปะอังกฤษ - ไทย ฉบับ  
ร221พ ราชบัณฑิตยสถาน/ราชบัณฑิตยสถาน. -- พิมพ์  
ครั้งที่ 1. -- กรุงเทพฯ : บริษัทเพื่อนพิมพ์, 2530.  
324 หน้า : ภาพประกอบ ; 27 ซม.

ISBN 974-8122-01-8

1. ศิลปกรรม--พจนานุกรม. 2. ชื่อเรื่อง.

2. คำว่า "FIC" ที่เลขเรียกหนังสือ แสดงให้ทราบว่าเป็น  
หนังสือนวนิยาย อยู่ที่อาคาร 1 ชั้นลอย

FIC จุลลดา ภักดีภูมินทร์.

จ247ป ปราสาทมิด / จุลลดา ภักดีภูมินทร์, (นาม  
แฝง).-- กรุงเทพฯ : ปาฐกสาสน์ : บริษัทรวม  
สาสน์ (ผู้จัดจำหน่าย), 2531  
478 หน้า ; 19 ซม.

ISBN 974-245-643-7

1. ชื่อเรื่อง. + ศรีฟ้า มหาวรรณ, ม.ล.

3. คำว่า "SC" ที่เลขเรียกหนังสือ แสดงให้ทราบ  
ว่าเป็น หนังสือรวมเรื่องสั้น อยู่ที่อาคาร 1 ชั้นลอย

SC ประภาส ปรัชญา.

ป171ส สวนดอกเมฆ / ประภาส ปรัชญา, เขียน--  
พิมพ์ครั้งที่ 1. -- กรุงเทพฯ : คำเจดีย์ : บริษัท  
เคล็ดไทย ผู้จัดจำหน่าย, 2530.  
105 หน้า ; 19 ซม.

ISBN 974-87577-4-9

1. ชื่อเรื่อง.



เงินกับความยั่งยืน ๑

ต่อจากหน้า ๖

รับการจัดตั้งอย่างอิสระเสรี โครงสร้างภายในของพรรคต้องเป็นไปตามหลักการแห่งประชาธิปไตย และพรรคการเมืองต้องเปิดเผยแหล่งที่มาและการใช้จ่ายเงิน และทรัพย์สินของพรรค"

จากความหมายของมาตรา นี้แห่งรัฐธรรมนูญ ได้มีความพยายามที่จะให้รัฐเป็นผู้สนับสนุนค่าใช้จ่ายให้แก่พรรคการเมืองในด้านกร "ส่งเสริมการศึกษาพัฒนาการเมือง" แก่ชาวเยอรมัน และสนับสนุนพรรคการเมืองต่างๆ ในการ "รณรงค์หาเสียงเลือกตั้งที่สมเหตุสมผล และเท่าที่จำเป็น" นอกจากนี้ กฎหมายพรรคการเมือง และกฎหมายเลือกตั้งของสหพันธ์สาธารณรัฐเยอรมัน ยังกำหนดให้ลดภาษีเงินได้แก่ผู้บริจาคเงินให้กับพรรคการเมืองโดยต้องไม่เกิน 100,000 มาร์คเยอรมันอีกด้วย

โดยสรุปแล้ว พรรคการเมืองเยอรมัน จะไม่ได้รับเงินโดยตรงจากรัฐเพื่อการดำเนินงานของพรรคเพราะรัฐธรรมนูญกำหนดให้พรรคการเมืองเป็นอิสระจากรัฐ แต่ตุลาการรัฐธรรมนูญแห่งสหพันธ์ฯ ได้เคยออกความเห็นเอาไว้ว่า การช่วยเหลือพรรคการเมืองในการกระทำหน้าที่ในด้านการศึกษาทางการเมือง ผ่านทางมูลนิธิ ทางการเมืองของพรรค และการช่วยเหลือในด้านค่าใช้จ่ายในการรณรงค์หาเสียงเลือกตั้งแต่ละครั้ง ตามข้อกำหนดของกฎหมายเป็นสิ่งที่กระทำได้

ในปัจจุบันพรรคการเมืองทั้ง 5 พรรค ในสหพันธ์สาธารณรัฐเยอรมันจะได้รับเงินชดเชย ค่าใช้จ่ายในการรณรงค์ 5 มาร์คเยอรมัน ต่อ 1 คะแนนเสียงเลือกตั้งที่พรรคได้รับจากผู้เลือกตั้ง เงินชดเชยนี้จะมีให้กับการเลือกตั้งสมาชิกสภายุโรป (European Parliament) ด้วย

ในการเลือกตั้งเมื่อปี 1987 (ทั่วไป) และการเลือกตั้งสภายุโรป ในปี 1989 เงินชดเชยแก่พรรคการเมืองทุกพรรครวมแล้วเป็นเงิน 440 ล้านมาร์ค เพราะมีผู้มีสิทธิออกเสียงประมาณ 44 ล้านคน (เสียงละ 10 มาร์ค) เป็นต้น

กฎหมายพรรคการเมืองเยอรมัน ห้ามรับเงินบริจาคจากผู้ไม่ประสงค์จะออกนาม จากรัฐบาลและบุคคลต่างชาติ และจากกลุ่มอาชีพ สหภาพแรงงานต่างๆ ตลอดจนจากมูลนิธิทางการเมือง และหน่วยงานรัฐวิสาหกิจ

**ข้อสังเกต ข้อเสนอมะ :**

จากประสบการณ์ของไทยเอง และของต่างประเทศ จะเห็นได้ว่าจัดการเลือกตั้งที่อิสระเสรีบริสุทธิ์ยุติธรรม เป็นหน้าที่โดยตรงของรัฐและเป็นความรับผิดชอบร่วมกันของสมาชิกของสังคมประชาธิปไตย ความพยายามที่จะให้การสนับสนุนช่วยเหลือด้านการเงินแก่พรรคการเมือง หรือผู้สมัครในนามพรรคการเมืองนั้น ไม่ได้มุ่งที่จะอุปถัมภ์กิจกรรมทางการเมืองทั้งหมดของพรรค และของผู้สมัคร แต่เป็นการเสริมและสนับสนุนให้มีความเสมอภาคยิ่งขึ้น สำหรับบุคคลทุกระดับชั้น และอาชีพในสังคมที่อาจจะแตกต่างกัน

การได้รับเงินอุดหนุนจากรัฐและเอกชน จะลดความกดดันต่อพรรค และบุคคล ในการที่จะสรรหาเงินทุนจากตำแหน่งและโอกาสทางการเมืองที่ตนพึงจะได้รับจากการเลือกตั้ง แต่ไม่ใช่เป็นตัวประกันได้ว่าจะไม่มีการทุจริตคอร์รัปชันเกิดขึ้น นอกจากนี้การใช้จ่ายเงินในการเลือกตั้งก็จะมีกรอบควบคุมรัดกุมยิ่งขึ้น หากมีการแจกแจงแหล่งที่มา และบัญชีรายจ่ายอย่างละเอียด หากผู้สมัครและพรรคการเมือง ทั้งผู้บริจาคและผู้รับบริจาคต้องรายงานกิจกรรมของตนต่อคณะกรรมการเลือกตั้งแห่งชาติ ซึ่งทั้งในสหรัฐและในเยอรมัน ได้รับการจัดตั้งขึ้นอย่างฮาวว เป็นอิสระ



**● การจำหน่ายใบสมัครชั้นปริญญาโท**

- 4 -22 กุมภาพันธ์ 2534 จำหน่ายใบสมัครทางไปรษณีย์
- 11-28 กุมภาพันธ์ 2534 รับสมัครทางไปรษณีย์
- 11 กุมภาพันธ์- 23 มีนาคม 2534 จำหน่ายใบสมัครที่มหาวิทยาลัย มีนาคม 2534 (ในวันพฤหัสบดี)
- 19-23 มีนาคม 2534 รับสมัครที่มหาวิทยาลัย
- 3 เมษายน 2534 ประกาศรายชื่อผู้มีสิทธิ์สอบสัมภาษณ์
- 21 เมษายน 2534 ทดสอบสัมภาษณ์

ชื่อใบสมัครได้ที่ฝ่ายบัณฑิตศึกษา สำนักบริการทางวิชาการและทดสอบประเมินผล ชั้น 3 มหาวิทยาลัยรามคำแหง โทร. 3180867 - 85 ต่อ 325 ใบสมัครที่ซื้อและสมัครด้วยตนเอง ราคาชุดละ 40 บาท สั่งซื้อใบสมัครทางไปรษณีย์ให้เขียนจดหมายแจ้งหัวหน้าฝ่ายบัณฑิตศึกษา ตู้ ปณ. 24-1002 ปท.รามคำแหง กรุงเทพฯ 10241 วงเล็บ "สั่งซื้อใบสมัครปริญญาโท" พร้อมกับส่งธนาคัติ สั่งจ่าย ปท.รามคำแหง ในนาม "มหาวิทยาลัยรามคำแหง" เป็นจำนวนเงินชุดละ 60 บาท (รวมค่าส่ง) และเขียนชื่อ นามสกุลที่อยู่ ของผู้ซื้อให้ชัดเจนด้วย



และไม่ล่าเอียง

การได้รับเงินสนับสนุนจากรัฐ จะไม่เป็นตัวแก้ปัญหาการซื้อเสียงและการทุจริตในการเลือกตั้ง ซึ่งเกิดขึ้นอย่างแพร่หลายในการเลือกตั้งทุกระดับที่ผ่านมา โดยเฉพาะในระยะหลังนี้ หากจะพิจารณาเปรียบเทียบระบบการช่วยเหลือด้านการเงินจากรัฐที่ใช้อยู่ในต่างประเทศ ก็สมควรที่จะพิจารณาโครงสร้าง หน่วยงาน กฎหมาย และองค์กรต่างๆ เกี่ยวกับการเลือกตั้งของต่างประเทศด้วย จึงได้ระบบที่สมบูรณ์ครบวงจร

การเลือกตั้ง ทุกระดับในประเทศไทยจะอยู่ในความดูแลรับผิดชอบของกรมการปกครอง กระทรวงมหาดไทย เพียงผู้เดียวไม่ได้อีกต่อไป เพราะเท่าที่ผ่านมาได้เป็นที่ประจักษ์ชัดแจ้งว่าเป็นความล้มเหลวอย่างสิ้นเชิงไม่บริสุทธิ์ไม่ยุติธรรม และไม่เป็นไปตามครรลองของการเลือกตั้งในระบบประชาธิปไตย การจัดแบ่งเขตเลือกตั้ง การตั้งกรรมการหน่วยเลือกตั้ง การกำหนดที่ตั้งหน่วยเลือกตั้ง ตลอดจนการควบคุมกิจกรรมทางการเมืองในฤดูกาลเลือกตั้ง ต้องไม่อยู่ในมือของพรรคการเมืองใด หรือกระทรวงหรือหน่วยงานที่อยู่ภายใต้อาณัติของพรรคการเมืองใดโดยเฉพาะ ต้องมีคณะกรรมการเลือกตั้งแห่งชาติที่เป็นกลางขึ้นมาทำหน้าที่นี้โดยเฉพาะ

ถึงเวลาหรือถึงที่เราจะต้องปฏิรูประบบการเลือกตั้งทั้งระบบเพื่อทำประชาธิปไตยของเราให้สมบูรณ์สมกับควมไม่ฝันของประชาชนชาวไทย และหลีกเลี่ยงการถูกกล่าวหาโจมตีว่าเป็นระบบที่ไม่สามารถจัดหารัฐบาลที่ตอบสนองต่อเจตนารมณ์ของประชาชน ตลอดจนการลดโอกาสที่จะถูกแปรเปลี่ยนระบบการปกครองแบบรัฐสภาของเราไปเป็นระบบอื่น ซึ่งอาจจะไม่เหมาะสมด้วยประการทั้งมวล



การค้นหากำหนด ๑

ต่อจากหน้า ๘

4. คำว่า "JUV" ที่เลขเรียกหนังสือ แสดงให้ทราบว่า เป็น หนังสือสำหรับเด็กและเยาวชน อยู่ที่อาคาร 1 ชั้น 2 JUV วิทย์ เทียงบูรณธรรม.

22348 สารานุกรมภาษาอังกฤษจากภาพ/โดย วิทย์ เทียงบูรณธรรม. - พิมพ์ครั้งที่ 1. - กรุงเทพฯ : ปรากฏสาส์น, 2530. 60 หน้า : ภาพประกอบสี : 26 ซม. ISBN 974-245-556-2 1. ชื่อเรื่อง

5. คำว่า "หนังสือจอง" อยู่บนมุมด้านขวาของบัตรรายการแสดงให้ทราบว่า เป็น หนังสืออ่านประกอบประจำ กระบวนวิชาต่างๆ ตำราเรียนของมหาวิทยาลัยรามคำแหง LB จิตรา วสุวานิช.

1051 จิตวิทยาการศึกษา = Educational psychology : ๑234๑ PC 315 / จิตรา วสุวานิช. -- พิมพ์ครั้งที่ 4. -- กรุงเทพฯ : มหาวิทยาลัยรามคำแหง, 2531. 222 หน้า : ภาพประกอบ : 26 ซม. ISBN 974-592-916-6 1. จิตวิทยาการศึกษา. 2. ชื่อเรื่อง.

6. คำว่า "บางส่วนอยู่ ฆ." อยู่บนมุมด้านขวาของบัตรรายการแสดงให้ทราบว่า หนังสือเล่มนี้มีอยู่ที่ห้องสมุด วิชาเขตด้วย

บางส่วนอยู่ ฆ.

N วิบูลย์ ลีสุวรรณ  
7321 ศิลปะไทยที่น่าว / วิบูลย์ ลีสุวรรณ. -- พิมพ์ครั้งที่ 1. -- กรุงเทพฯ : เมืองโบราณ : 2529. 256 หน้า : ภาพประกอบ : 21 ซม. ISBN 974-7388-38-6 1. ศิลปกรรมไทย. 2. ชื่อเรื่อง.

สรุปขั้นตอนในการหาหนังสือที่ต้องการโดยใช้บัตรรายการ

1. ตรวจหาหนังสือที่ต้องการโดยใช้บัตรรายการ
2. เมื่อพบบัตรรายการของหนังสือเล่มที่ต้องการแล้ว จดเลขเรียกหนังสือของหนังสือเล่มนั้นไว้ แล้วจึงเดินไปค้นหาหนังสือบนชั้น ตามเลขหมู่และสัญลักษณ์ที่แจ้งไว้ในบัตรรายการ
3. ถ้าหนังสือเล่มที่ต้องการไม่ปรากฏบนชั้น อาจจะ มีผู้ใช้หนังสือเล่มนั้นอยู่ หรือยืมออกไปแล้ว ผู้ใช้สามารถ ตรวจสอบได้ที่งานบริการยืม - คืน ชั้น 1 อาคาร 1 บรรณารักษ์

สุทธิลักษณ์ อ้าพันวงศ์. -- วัตถุประสงค์การทำบัตรรายการ หนังสือภาษาไทย --- ฉบับสมบูรณ์และ ตัวอย่างบัตร. -- กรุงเทพมหานคร. -- ไทยวัฒนาพานิช. -- 2510.

อัมพร ทีชะระ. -- การทำบัตรรายการหนังสือภาษาไทย (Cataloging of Thai Books). พิมพ์ครั้งที่ 4. -- กรุงเทพมหานคร. -- ภาควิชาบรรณารักษศาสตร์ คณะมนุษยศาสตร์ มหาวิทยาลัยรามคำแหง. -- 2524.

**ชมเชยผู้ทำความดี**

นายเสกน กอบแก้ว นักศึกษา ม.ร. รหัส 331055986 เก็บกระเป๋าสตางค์ของ น.ส.ปราณี แก้วหลักดี ได้และนำส่งที่ ฝ่ายจัดตารางสอนและลงทะเบียนเรียน สวป. เพื่อส่งคืนเจ้าของ -

ข่าวรวมคำแหงจึงขอชมเชย นายเสกน กอบแก้ว ที่มีความซื่อสัตย์และกล้าหาญคืนทรัพย์สินให้เจ้าของ



EN 309

การฟังเพื่อความเข้าใจ

(Listening for Comprehension)

เนื้อหา มีกิจกรรมภาษาอังกฤษระดับประโยค เรื่องราวสั้น ๆ บทสนทนา คำแนะนำ บทสัมภาษณ์ ฯลฯ เพื่อให้ นักศึกษาจับใจความสำคัญเกี่ยวกับเนื้อหาที่ฟังได้

ตำรา แผ่นแปดเสียงแบบฝึกหัดและเทปประกอบการทำแบบฝึกหัดซึ่งนักศึกษานำไปทำที่บ้านโดยมีเอกสารและแผ่นแปดเสียง 2 ชิ้น ค่า คณะมนุษยศาสตร์

ข้อสอบ ทดสอบความเข้าใจในการฟังตามแนวแบบฝึกหัดในระดับประโยค เรื่องราว บทสนทนา บทสัมภาษณ์ ฯลฯ ระยะเวลาสอบที่สอบ คณะจัดสอบเองที่ห้องปฏิบัติการทางภาษา ชั้น 3 ตึกเก่าคณะมนุษยศาสตร์

สอบซ่อมภาค 1/2533 สอบวันพฤหัสบดี 24 มกราคม 2534 เวลา 13.30 น. - 16.00 น.

สอบไม่ภาค 2/2533 สอบวันศุกร์ที่ 8 มีนาคม 2534 เวลา 9.00 น. - 11.30 น.

ผศ.ดร.อัญญา เพ็ชรพิชัย  
ผศ.จรรยาพรหม เพ็ชรพิทอง



ถาม ผมเป็นนักศึกษาคณะวิทยาศาสตร์ สาขาคอมพิวเตอร์ สมัครเข้าเรียนเมื่อภาคเรียนที่ 1 ปีการศึกษา 2533 โดยใช้สิทธิการเทียบโอนหน่วยกิตจากสถาบันการศึกษาอื่น ผมมีปัญหาที่จะขอเรียนถามดังนี้

1. ผมจบปริญญาตรี จากสถาบันอื่น ใช้เวลาเรียน 3 ปีครึ่ง จะมีเวลาศึกษาต่อใน ม.ว. กี่ปี (สิ้นสุดภาค/ปีใด)
2. ผลการสอบภาค 1 ปี 2533 ยังต้องกรทวนะสหทางไปรษณีย์จะมีวิธีการติดต่อขอทราบผลอย่างไร
3. สมมติว่าภาค 1 ผมลง CS 105 แต่สอบไม่ผ่าน และขอสอบซ่อมจะมีสิทธิลง SC 231 ซึ่งระบุ PR CS 105 ในภาค 2 ได้หรือไม่ (สมมติว่าได้ แต่ผลการสอบซ่อม CS 105 ไม่ผ่านอีก จะถูกปรับ SC 231 ตกหรือไม่)
4. ผมเป็นนักศึกษาอยู่ภาค และต้องทำงานด้วย จึงไม่มีโอกาสได้เข้าฟังคำบรรยาย แม้แต่วันสอบบางวันยังไม่มีโอกาสได้ไปสอบ ปัญหาเมื่ออยู่ว่า วิชาที่ไม่มีหนังสือประกอบกบทบรรยาย จะขอเนื้อเรื่องและรายชื่อหนังสืออื่น ๆ ประกอบการค้นคว้าได้อย่างไร (ทางไปรษณีย์)
5. เมื่อไรมหาวิทยาลัยจึงจะขยายสนามสอบไปต่างจังหวัดบ้าง ผมคิดว่าถ้ามหาวิทยาลัยขยายสนามสอบ และศูนย์การติดต่อระหว่างนักศึกษา กับมหาวิทยาลัยที่ต่างจังหวัด คงจะอำนวยความสะดวกให้กับนักศึกษาได้เป็นอย่างมาก และจำนวนนักศึกษาคงจะเพิ่มมากขึ้น โดยเฉพาะอย่างยิ่งจากผู้ที่ทำงานแล้ว

ตอบ 1. นักศึกษาที่สมัครเข้าเป็นนักศึกษาใหม่ทุกคนไม่ว่าจะใช้สิทธิเทียบโอนหน่วยกิตหรือไม่ มีเวลาเรียน ๒ ปีการศึกษา กรณีของท่านสมัครเข้าเป็นนักศึกษาใหม่ในภาค 1/2533 ภาคเรียนสุดท้ายคือ ภาคฤดูร้อน/2540

2. ผลการสอบภาค 1 ปีการศึกษา 2533 นักศึกษาต้องไปดู



ตารางการออกอากาศรายการโทรทัศน์การศึกษา  
มหาวิทยาลัยรามคำแหง  
ภาค 2 ปีการศึกษา 2533

ทางสถานีวิทยุโทรทัศน์แห่งประเทศไทย ช่อง 11  
ระหว่างวันที่ 5 - 10 มกราคม 2534

วันเสาร์ที่ ๕ มกราคม 2534

07.00-07.30 น. ST 203 (ครั้งที่ 10) การแจกแจงตัวอย่าง  
รศ.สุทธิชัย ไชวศิริ  
รายการข่าวมหาวิทยาลัย

07.30-08.00 น. AC 102 (ครั้งที่ 10) การบัญชีสำหรับกิจการอุตสาหกรรม (ต่อ)  
ผศ.กิตติ บุญนาค

10.00 น. รายการ 3 นาทีกับวิทยาศาสตร์  
- ฮอว์โมเน็ซ

10.00-10.30 น. รายการธรรมะสนทนา - อานาปานสติ  
โดยอุบาสิกา วิญจวน อินทรกำแหง

10.30-11.00 น. GM 103 (ครั้งที่ 10) ขบวนการทางการตลาด (Marketing Process)  
รศ.นภาพร ชันธนาภา

11.00-11.30 น. HI 102 (ครั้งที่ 10) อารยธรรมเอเชียใต้  
อ.ผะอับ จึงแสงสิทธิ์พร

11.30-12.00 น. EN 102 (ครั้งที่ 10) ภาคศัพท์ บทที่ 9, 10  
อ.ณัญ เจริญพันธุ์ศิริกุล, อ. Roger Weitz

วันอังคารที่ ๘ มกราคม 2534

07.00-07.30 น. EC 112 (ครั้งที่ 10) แนวคิดและทฤษฎีเกี่ยวกับเงิน  
ผศ.สุกัญญา ตันธนวิวัฒน์ (พิธีกร),  
รศ.จิตรา สุวิธานนท์

22.00-22.30 น. รายการดนตรีที่รัก เถ้านิทานด้วยดนตรี  
ออร์เคสตรา เรื่อง Peter and the Wolf

22.30-23.00 น. SC 103 (ครั้งที่ 10) ต่อมาไรท์  
รศ.ณพพร คำวงศิริ

23.00-23.30 น. LA 122 (ครั้งที่ 10) ปรับและปรับทรัพย์สิน  
รศ.วังสวรรค์ แสงสุข

วันพฤหัสบดีที่ 10 มกราคม 2534

07.00-07.30 น. PS 290 (ครั้งที่ 10) Machiavelli  
รศ.สุชุม นวลสกุล

22.00-22.30 น. รายการเก็บสืบเป็นร้อย เรื่องของแก

22.30-23.00 น. LA 106 (ครั้งที่ 10) เงื่อนไข  
ผศ.มธุรี พันแสงดาว

23.00-23.30 น. PS 110 (ครั้งที่ 10) ตำแหน่งในสภา  
รศ.สุชุม นวลสกุล

ประกาศผลสอบรายวิชาที่บอรัคประกาศผลการสอบที่คณะ หรือใส่บัตรประจำตัวนักศึกษาที่ติดแถบรหัส (BARCODE) แล้วไปรูดผ่านเครื่องอ่านแถบรหัส (BARCODE READER) เพื่อทราบผลการสอบของแต่ละกระบวนวิชาได้ที่ประกาศแล้วที่สำนักหอสมุดกลาง สำนักงานอธิการบดี และ สวป. ขณะนี้ไม่มีบริการแจ้งผลการสอบทางไปรษณีย์

3. ในภาค 2/2533 ให้ลงทะเบียนกระบวนวิชา CS 105 พร้อมกับกระบวนวิชา SC 231 ไว้ด้วย ถ้ามีผลสอบซ่อมไม่ปรากฏว่ากระบวนวิชา CS 105 สอบผ่าน ขอเรียนถามถึง



กองทัพเรือวันนักเดินจำ

กองทัพเรือ รับสมัครบุคคลพลเรือนเพื่อสอบคัดเลือกเข้าเป็นนักเดินจำ ประจำปีการศึกษา 2534 คุณสมบัติของผู้สมัคร

1. สำเร็จการศึกษาคณะศึกษาศาสตร์มัธยมศึกษาตอนปลายของกระทรวงศึกษาธิการหรือเทียบเท่า
2. เป็นชายโสด วัยน่าเป็น มีสัญชาติไทย และบิดามารดา มีสัญชาติไทยโดยกำเนิด
3. มีอายุไม่ต่ำกว่า 17 ปี และไม่เกิน 20 ปี กำหนดวันและสถานที่รับสมัคร เขตภูมิภาค แบ่งเป็น 4 หน่วยดังนี้

1. หน่วยที่ 1 วันที่ 5-8 มกราคม 2534 วิทยาลัยการศึกษาศาสตร์ จ.ขอนแก่น วันที่ 11-13 มกราคม 2534 วิทยาลัยการศึกษาศาสตร์ กทม. ม.ค. 2534 วิทยาลัยการศึกษาศาสตร์ จ.นครพนม วันที่ 16-18 ม.ค. 2534 วิทยาลัยการศึกษาศาสตร์ จ.อุบลราชธานี วันที่ 21-23 ม.ค. 2534 วิทยาลัยการศึกษาศาสตร์ (หอประชุมเปรมติณสูลานนท์) จ.นครราชสีมา

2. หน่วยที่ 2 วันที่ 5-7 ม.ค. 2534 วิทยาลัยการศึกษาศาสตร์ จ.ลำปาง วันที่ 10-12 ม.ค. 2534 วิทยาลัยการศึกษาศาสตร์ จ.พิษณุโลก วันที่ 15-17 ม.ค. 2534 วิทยาลัยการศึกษาศาสตร์ จ.นครสวรรค์

3. หน่วยที่ 3 วันที่ 5-7 ม.ค. 2534 วิทยาลัยการศึกษาศาสตร์ หอประชุมเทศบาลเมืองนครศรีธรรมราช จ.นครศรีธรรมราช วันที่ 10-12 ม.ค. 2534 วิทยาลัยการศึกษาศาสตร์ หอประชุม จ.สงขลา วันที่ 15-17 ม.ค. 2534 วิทยาลัยการศึกษาศาสตร์ หอประชุมกรมหลวงชุมพรเขตอุดมศักดิ์ จ.ชุมพร

4. หน่วยที่ 4 วันที่ 12-14 ม.ค. 2534 วิทยาลัยการศึกษาศาสตร์ จ.จันทบุรี วันที่ 17-19 ม.ค. 2534 วิทยาลัยการศึกษาศาสตร์ (หนองตะเคียน) อ.สัตหีบ จ.ชลบุรี

เขตกรุงเทพมหานคร ตั้งแต่ วันที่ 5-11 กุมภาพันธ์ 2534 วิทยาลัยการศึกษาศาสตร์ กรุงเทพมหานคร อ.อรุณอมรินทร์ เขตบางกอกใหญ่ กรุงเทพฯ

ผู้สนใจสอบสามารถขอใบสมัครหรือชื่อระเบียบการและใบสมัครได้ที่ กรมยุทธศึกษาทหารเรือ พระราชวังเดิม กรุงเทพฯ โทร. 565-5148 และ 565-1180 ต่อ 4054 โรงเรียนชุมพลทหารเรือ เกษิดแก้ว สัตหีบ ชลบุรี วิทยาลัยการศึกษาศาสตร์ ทำช่างวังหลวง การบังคับการสถานีทหารเรือสงขลา หน่วยปฏิบัติการความดีแม่ใจไซง ในราคาเล่มละ 20 บาท ซึ่งซื้อทางไปรษณีย์ ราคาเล่มละ 27 บาท ส่งรษณีย์สั่งจ่ายไปรษณีย์บางกอกใหญ่ เขตบางกอกใหญ่ กรุงเทพฯ 10600 เพียงแห่งเดียวเท่านั้น ในนาม เว็โทยาอสังหาริมทรัพย์ กรมยุทธศึกษาทหารเรือ พระราชวังเดิม กรุงเทพฯ 10600 (ต้องสั่งซื้อก่อนวันที่ 10 มกราคม 2534)

กระบวนวิชาและขอเงินคืนได้ ถ้าสอบไม่ผ่านในการสอบ

4. ให้จดหมายไปสอบถามอาจารย์ผู้สอนที่ภาควิชาอื่น ๆ โดยตรง ท่านจะได้รับคำตอบที่ชัดเจนหรือติดตามจากข่าวรามคำแหง คอสมิ่งว่ากระบวนวิชา ซึ่งจะให้รายละเอียดและเนื้อหากระบวนวิชาต่าง ๆ

5. คณะมหาวิทยาลัย จึงไม่มีนโยบายในการจัดสอบที่สนามสอบต่าง ๆ ผู้ที่สมัครเข้าเรียนที่มหาวิทยาลัยรามคำแหง



สำเนา

พระวชิรวิท

สมเด็จพระเทพรัตนราชสุดาฯ สยามบรมราชกุมารี

ในพิธีพระราชทานปริญญาบัตรแก่ผู้สำเร็จการศึกษาจากมหาวิทยาลัยรามคำแหง  
ณ อาคารใหม่ สวนอัมพร

วันอาทิตย์ที่ ๒๓ ธันวาคม ๒๕๓๓ (ภาคเช้า)

พระบาทสมเด็จพระเจ้าอยู่หัวทรงพระกรุณาโปรดเกล้าโปรดกระหม่อม ให้ข้าพเจ้า  
มาปฏิบัติพระราชกรณียกิจแทนพระองค์ ในพิธีพระราชทานปริญญาบัตรของมหาวิทยาลัย  
รามคำแหงอีกครั้งหนึ่ง ขอแสดงความยินดีกับบัณฑิตทุกคน ที่ได้รับเกียรติและความสำเร็จ  
เมื่อสองวันก่อน ข้าพเจ้าได้กล่าวกับบัณฑิตในพิธีประชุมนี้ถึงเรื่องการศึกษาเพื่อเพิ่ม  
พูนความรู้ความสามารถของบัณฑิต วันนี้ จะกล่าวกับท่านทั้งหลายถึงลักษณะของการเรียน  
รู้ที่ดีต่อกันไม่ทั้งภาคเช้าและภาคบ่าย

การเรียนรู้อีกหนึ่งเรื่อง คือการเรียนรู้อะไรหรือรู้คนหรือรู้เรื่องผู้อื่น ซึ่งอาจเป็นการ  
ฟัง การอ่าน การสังเกต ดู จำ อย่างไรก็ตามสิ่งที่สำคัญ การเรียนรู้อะไรนั้นจึงเป็นการเรียนรู้  
ที่เห็น เพราะสิ่งคือรู้ความเข้าใจอย่างมีเหตุผลและมีความหมาย อาจถูก กับ มีประโยชน์  
ไม่มีประโยชน์ อย่างไรก็ตาม สิ่งที่ยังขาดไปคือสิ่งที่เรียกว่าการเรียนรู้โดยลักษณะนี้ เพราะ  
เรื่องราว ความรู้ วิทยาการ ที่ควรจะเรียนรู้นั้นในชีวิตมีอยู่มากมาย เกินกว่าที่จะศึกษาให้  
ละเอียดถี่ถ้วนได้ทุกอย่าง จึงต้องศึกษาให้กว้างขวางไว้เป็นพื้นฐานก่อน ต่อเมื่อต้องการ  
ทราบเรื่องใดสิ่งใด ๆ จึงนำมาศึกษาพิจารณาและวินิจฉัยให้เห็นเหตุผลอันหนึ่ง การ  
เรียนรู้ด้วยการพิจารณาวิธีนี้จึงเป็นการเรียนรู้ลักษณะที่สอง ซึ่งสูงขึ้นมาสูงกว่า  
ระดับที่รู้ความผู้อื่น ถึงระดับนี้ ความรู้ที่เกิดขึ้นจะกลายเป็นความรู้ความเข้าใจของตนเอง  
ซึ่งมีใจได้ และใช้ประโยชน์ได้เพิ่มขึ้น บัณฑิตจึงควรศึกษาให้เหมาะสมแก่ความจำเป็นและ  
ความประสงค์ตามปกติที่กล่าว เพื่อจักได้รับประโยชน์จากการสังเกตศึกษาได้ไม่ผิดพลาด

ในพระปรมาภิไธยพระบาทสมเด็จพระเจ้าอยู่หัว ขออวยพรให้มีความสุขความสำ  
เร็จ มีความก้าวหน้ารุ่งเรืองในหน้าที่การงานทุกอย่าง และขอให้ทุกท่านที่มาประชุมพร้อมกัน  
ณ ที่นี้ มีความผาสุกสวัสดิ์จงทั่วกัน

สำเนา

พระวชิรวิท

สมเด็จพระเทพรัตนราชสุดาฯ สยามบรมราชกุมารี

ในพิธีพระราชทานปริญญาบัตรแก่ผู้สำเร็จการศึกษาจากมหาวิทยาลัยรามคำแหง  
ณ อาคารใหม่ สวนอัมพร

วันอาทิตย์ที่ ๒๓ ธันวาคม ๒๕๓๓ (ภาคบ่าย)

พระบาทสมเด็จพระเจ้าอยู่หัวทรงพระกรุณาโปรดเกล้าโปรดกระหม่อม ให้ข้าพเจ้า  
มาปฏิบัติพระราชกรณียกิจแทนพระองค์ ในพิธีพระราชทานปริญญาบัตรของมหาวิทยาลัย  
รามคำแหงในวันนี้ อีกครั้งหนึ่ง ขอแสดงความชื่นชมกับผู้ทรงคุณวุฒิและบัณฑิตทุกคน  
ที่ได้รับเกียรติและความสำเร็จ

เมื่อเข้า ข้าพเจ้าได้กล่าวกับบัณฑิตในพิธีประชุมนี้ถึงเรื่องการเรียนรู้ สองลักษณะ หรือ  
สองขั้น คือเรียนรู้ตามความรู้ของผู้เป็นเด็กรู้หรือรู้การสังเกต ดู จำ อย่างหนึ่ง กับเมื่อ  
รู้ตามผู้อื่นแล้ว นำมาคิดพิจารณาด้วยเหตุผลและความคิดเห็นของตนเองจนเข้าใจจริง อีก  
อย่างหนึ่ง วันนี้จะพูดถึงการเรียนรู้ หรือการศึกษาด้วยการปฏิบัติฝึกฝนต่อไป

การเรียนรู้อีกหนึ่งได้แก่การนำเอาสิ่งที่รู้มาปฏิบัติ หรือที่ทำความเข้าใจแล้วนั้น  
มาฝึกหัดปฏิบัติด้วยกายด้วยใจให้ประจักษ์ผลอัน แล้วเกิดเป็นความรู้อันแจ่มแจ้งแน่นอน  
ซึ่งควรอยู่ในใจ หรือเกิดเป็นความสามารถชัดเจน ที่จะนำไปใช้ทำการอย่างมีประสิทธิภาพ  
ได้ทุกเมื่อ การเรียนรู้โดยลักษณะนี้จึงนับเป็นขั้นสูงที่จะพึงศึกษาดูกันได้ ทั้งเป็นปัจจัยส่งเสริม  
ให้บุคคลมีวิบุลยคุณและความสามารถอย่างแท้จริง ซึ่งมีคุณค่าประเสริฐยิ่งกว่า  
วุฒิบัตรใด ๆ ทั้งหมด บัณฑิตแต่ละคนจะต้องออกไปทำงานให้แก่ส่วนรวมและชาติบ้าน  
เมืองอีกมาก ควรอย่างยิ่งที่จะพยายามสร้างเสริมความรู้ความชำนาญด้วยการฝึกหัดปฏิบัติ  
นี้ ให้สมบูรณ์บริบูรณ์ขึ้นทุก ๆ ด้าน จักได้สามารถร่วมมือกับปฏิบัติบริหารงาน นำพา  
ประเทศของเราให้ก้าวไปซึ่งความวัฒนาผาสุกได้สมความที่ปรารถนา

ในพระปรมาภิไธยพระบาทสมเด็จพระเจ้าอยู่หัว ขออวยพรให้บัณฑิตใหม่ประสบ  
ความสุขความสำเรืองในชีวิตการงาน มีความก้าวหน้ารุ่งเรืองในด้านหน้าที่ และขอให้  
ทุก ๆ ท่านที่มาประชุมกัน ณ ที่นี้ มีความเจริญสวัสดิ์ทั่วกัน

สำเนา

พระวชิรวิท

สมเด็จพระเทพรัตนราชสุดาฯ สยามบรมราชกุมารี

ในพิธีพระราชทานปริญญาบัตรแก่ผู้สำเร็จการศึกษาจากมหาวิทยาลัยรามคำแหง  
ณ อาคารใหม่ สวนอัมพร

วันจันทร์ที่ ๒๔ ธันวาคม ๒๕๓๓ (ภาคเช้า)

พระบาทสมเด็จพระเจ้าอยู่หัวทรงพระกรุณาโปรดเกล้าโปรดกระหม่อม ให้ข้าพเจ้า  
มาปฏิบัติพระราชกรณียกิจแทนพระองค์ ในพิธีพระราชทานปริญญาบัตรของมหาวิทยาลัย  
รามคำแหงอีกครั้งหนึ่ง ขอแสดงความชื่นชมกับผู้ทรงคุณวุฒิและบัณฑิตทุกคน ที่ได้รับ  
เกียรติและความสำเร็จ

เมื่อวานนี้ ข้าพเจ้าได้กล่าวกับบัณฑิตในพิธีประชุมนี้ถึงเรื่องการศึกษาหรือการเรียน  
รู้ว่ามีอยู่ตามลักษณะ ได้แก่เรียนรู้ตามความรู้ความคึกของผู้อื่นอย่างหนึ่ง เรียนรู้ด้วยการ  
ขบคิดพิจารณาของตนเองให้เห็นเหตุผลอย่างหนึ่งกับเรียนรู้จากการปฏิบัติฝึกฝนจนประจักษ์  
ผล และเกิดเป็นความคล่องแคล่วชำนาญอีกอย่างหนึ่ง วันนี้ จะพูดกับท่านทั้งหลายถึง  
เรื่องทางที่จะศึกษาเพิ่มเติม

การศึกษาเพิ่มเติมที่แต่ละคนจะพึงกระทำนั้น กล่าวได้ว่ามีอยู่สองทาง ทางหนึ่ง  
คือศึกษาค้นคว้าจากตำรา ตำรา และวิเคราะห์วิจารณ์ระบบและวิธีการที่ปฏิบัติกันใน  
มหาวิทยาลัย อีกทางหนึ่งคือสนับตัวรับฟังสังเกต จดจำจากกรกระทำคำพูดของบุคคล  
รวมทั้งเรื่องราว เหตุการณ์ต่าง ๆ ที่ได้ประสบพบผ่าน แม้แต่ข้อสรุปความคิดผลของ  
ตน ก็อาจนำมาคิดพิจารณาให้เป็นบทเรียนที่ทำให้เกิดความรู้ ความคิด ความฉลาด  
ได้ทั้งสิ้น และความรู้ประเภทนี้ หากที่ปรากฏ มักจะเป็นความรู้ชนิดออกเอื้อนที่หาไม่ได้  
ในตำราใด ๆ แต่มีประโยชน์มีคุณค่า ใช้การได้จริง ๆ ดังนั้น แม้บัณฑิตทั้งหลายจะศึกษา  
สำเร็จแล้ว ก็ขอให้ตั้งใจพยายามศึกษาหาความรู้ไปเพิ่มพูนกว้างขวาง  
ยิ่ง ๆ ขึ้นต่อไป จักได้เป็นผู้ที่ฉลาดสามารถนำเอาประโยชน์ ประโยชน์ผู้อื่นได้อย่าง  
เต็มภาคภูมิในวันข้างหน้า

ในพระปรมาภิไธยพระบาทสมเด็จพระเจ้าอยู่หัว ขออวยพรให้บัณฑิตใหม่ประสบ  
ความสุขความสำเรืองในชีวิต มีความก้าวหน้าและเจริญรุ่งเรืองในหน้าที่การงาน ก็ขอให้  
ทุก ๆ ท่านที่มาประชุมพร้อมกัน ณ ที่นี้ มีความผาสุกสวัสดิ์จงทั่วกัน

สำเนา

พระวชิรวิท

สมเด็จพระเทพรัตนราชสุดาฯ สยามบรมราชกุมารี

ในพิธีพระราชทานปริญญาบัตรแก่ผู้สำเร็จการศึกษาจากมหาวิทยาลัยรามคำแหง  
ณ อาคารใหม่ สวนอัมพร

วันจันทร์ที่ ๒๔ ธันวาคม ๒๕๓๓ (ภาคบ่าย)

พระบาทสมเด็จพระเจ้าอยู่หัวทรงพระกรุณาโปรดเกล้าโปรดกระหม่อม ให้ข้าพเจ้า  
มาปฏิบัติพระราชกรณียกิจแทนพระองค์ ในพิธีพระราชทานปริญญาบัตรของมหาวิทยาลัย  
รามคำแหงอีกครั้งหนึ่ง ขอแสดงความชื่นชมกับผู้ทรงคุณวุฒิและบัณฑิตทุกคน ที่ได้รับ  
เกียรติและความสำเร็จ

เมื่อเข้า ข้าพเจ้าได้กล่าวกับบัณฑิตในพิธีประชุมนี้ถึงเรื่องการศึกษาเพิ่มเติม ว่าทำได้  
ด้วยการศึกษาค้นคว้าจากตำราและจากการค้นคว้าวิจัยตามระบบทางหนึ่ง ด้วยการสนับตัวรับฟัง  
และสังเกตจดจำจากบุคคล เรื่องราวและเหตุการณ์ต่าง ๆ ที่ได้ผ่านพบอีกทางหนึ่ง ซึ่ง  
อาจถือได้ว่าเป็นการศึกษาแบบระบบ วันนี้จะกล่าวถึงอีกวิธีของการศึกษาแบบ  
เพิ่มเติมแก่ท่านต่อไป

คนฉลาดไม่สมควรจะมีความสำคัญประมาทหมิ่นผู้ใดสิ่งใดเป็นอันขาด เพราะความ  
ประมาทหมิ่นนั้น ย่อมปิดบังป้องกันบุคคลไว้ มิให้เปิดตาเปิดใจที่จะรับรู้รับฟังสิ่งต่าง ๆ  
ความรู้ความฉลาดจึงไม่มีทางเข้ามาสู่คนได้ ตรงข้าม ควรจะถือว่าบุคคลทุกคน เรื่องราว  
และเหตุการณ์ทุกสิ่ง เป็นเสมือนครู เหมือนบทเรียนที่ให้ความรู้ความฉลาดแก่คนได้อย่าง  
วิเศษ ส่วนตนเองนั้นเปรียบเหมือนศิษย์ที่คอยรับความรู้จากครูอาจารย์ เมื่อไม่มีความ  
ประมาทหมิ่นและอคติแล้ว ก็ย่อมเกิดความยินดีและเต็มใจที่จะรับความรู้ต่าง ๆ อย่าง  
กว้างขวางเพื่อนำมาพิจารณาถั่งกรองให้เห็นสาระและกำหนดจดจำไว้ประดับปัญญา  
ของตัว ฝ่ายผู้ให้ความรู้ เมื่อชอบใจอธิบายของผู้อื่นเป็นศิษย์ ก็จะถ่ายทอดวิชาให้โดยไม่  
ปิดบัง โบราณท่านจึงสั่งสอนกันหนักหนาว่ามีให้ประมาทปัญญาผู้อื่น และให้ตั้งใจเล่าเรียน  
โดยเคารพ ทั้งในวิชาและในผู้ที่เป็นครู จึงระมัดระวังบัณฑิตได้นำไปคิดพิจารณาให้เกิด  
ประโยชน์บ้าง

ในพระปรมาภิไธยพระบาทสมเด็จพระเจ้าอยู่หัว ขออวยพรให้บัณฑิตทุกคนที่สำเร็จ  
การศึกษานี้ ประสบความสุขความสำเรืองในชีวิตและการงาน มีความเจริญก้าวหน้า  
ได้ตามที่ปรารถนาและขอท่านทั้งหลายที่มาประชุมพร้อมกัน ณ ที่นี้ มีความ  
ผาสุกสวัสดิ์ทุกเมื่อไป

รู้ข่าวสาร หันเหตุการณ์ อ่านข่าวรวมฯ  
เชิญสมัครเป็นสมาชิกได้ที่...  
งานประชาสัมพันธ์ ดึก เอ.ดี. 1 ชั้น 2  
(รับสมัครสมาชิกตลอดทั้งปี)



ในราชการมหาวิทยาลัยรามคำแหง  
ชำระค่าฝากส่ง  
เป็นรายเดือน  
ใบอนุญาตที่ 17/2528  
ปอท. กอ.จ.จ.  
(นายราช นงนุช)  
ผู้อำนวยการสำนักพิมพ์