



ข่าวรามคำแหง

○ เป็นสื่อกลางระหว่างมหาวิทยาลัยกับนักศึกษา ○

ฉบับที่ ๕๕

ปีที่ ๒๒

วันจันทร์ที่ ๕ มีนาคม ๒๕๓๖
ราคา ๒ บาท

มหาวิทยาลัยรามคำแหงรับสมัครนักศึกษาใหม่ ภาค 1 ปีการศึกษา 2536

จำหน่ายใบสมัครทางไปรษณีย์

5 เมษายน - 21 พฤษภาคม 2536

จำหน่ายใบสมัครที่มหาวิทยาลัย

5 เมษายน - 14 มิถุนายน 2536

รับสมัครทางไปรษณีย์

5 เมษายน - 28 พฤษภาคม 2536

รับสมัครที่มหาวิทยาลัย

1 มิถุนายน - 14 มิถุนายน 2536

ติดต่อสอบถามรายละเอียดได้ที่ โทร. (02) 3180867-85 ต่อ 325, 3180856-8



ประชุมเชิงปฏิบัติการ รศ.ชูศักดิ์ ศิรินิล อธิการบดี เป็นประธานเปิดการประชุมเชิงปฏิบัติการ เรื่องการประสานงานระหว่างคณะสำนัก / สถาบัน กับสวป. เมื่อวันที่ 23 กุมภาพันธ์ 2536 ณ ห้องประชุม สวป. ชั้น 5

คณะศึกษาศาสตร์จัดปัจฉิมนิเทศ



ปัจฉิมนิเทศ รศ.จรินทร์ ธานีรัตน์ คณบดีคณะศึกษาศาสตร์ เป็นประธานเปิดงานปัจฉิมนิเทศการฝึกสอนของคณะนักศึกษาจากมหาวิทยาลัยโมแนซ ประเทศออสเตรเลีย ภายได้ความร่วมมือกับคณะศึกษาศาสตร์ มหาวิทยาลัยรามคำแหง ซึ่งได้จัดให้มีการฝึกสอนระหว่างวันที่ 1-26 กุมภาพันธ์ 2536 ณ คณะศึกษาศาสตร์ ชั้น 3

ในฉบับ

- กฎหมายที่ควรทราบ เกี่ยวกับการใช้หมวกนิรภัย
- ที่มาของหน่วยฝึกอบรม พิมพ์ดีดและวิชาการ
- พบอาจารย์ผู้สอน LA 105, ST 206
- ข่าวกระบวนวิชา
- ก้าวให้ทันเทคโนโลยีทางการพิมพ์

สลากกาชาด ม.ร.แจกรถยนต์ 2 คัน

พร้อมทองคำหนัก 10 บาท ออกรางวัล 4 เม.ย. นี้

รองศาสตราจารย์อรุณีประภา หอมเศรษฐี ประธานคณะกรรมการดำเนินงานกาชาดมหาวิทยาลัยรามคำแหง ปี 2536 ให้สัมภาษณ์ว่า สลากกาชาดไทย จะจัดงานกาชาดประจำปี 2536 ระหว่างวันที่ 27 มีนาคม - 4 เมษายน 2536 ณ บริเวณสวนอัมพร ในโอกาสนี้มหาวิทยาลัยรามคำแหงจะร่วมออกร้านงานกาชาดเช่นทุกปีเพื่อเผยแพร่ชื่อเสียงของมหาวิทยาลัย และเพื่อหารายได้สมทบทุนสลากกาชาดไทย ซึ่งในการดำเนินการหารายได้สมทบทุนสลากกาชาดไทยครั้งนี้ คณะกรรมการฯ ก็ได้จัดพิมพ์สลากกาชาด ม.ร.ปี 2536 เพื่อจำหน่ายแก่ประชากรชาวรามคำแหง และผู้มีจิตศรัทธา

สำหรับสลากกาชาด ม.ร.ปี 2536 จำหน่ายในราคาฉบับละ 30 บาท มีรถยนต์เป็นรางวัลใหญ่ ถึง 2 คันพร้อมทองคำรูปพรรณหนัก 10 บาท โดยสลากกาชาดปีนี้ มี 3 รางวัล รวม 12 รายการ คิดเป็นมูลค่ารวมทั้งสิ้นประมาณ 590,000 บาท ตามรายละเอียด ดังนี้

รางวัลที่ 1 (1 รางวัล) รถยนต์นิสสันรุ่น 1.3 คาร์บิว 4 เกียร์

ราคาประมาณ 320,000 บาท

(อ่านต่อหน้า 12)

สำนักหอสมุดกลาง บริการชุมชน จัดห้องสมุดประชาชนที่ จ.เชียงใหม่

สำนักหอสมุดกลาง มหาวิทยาลัยรามคำแหง ได้ส่งคณะข้าราชการและเจ้าหน้าที่ไปดำเนินการจัดตั้งห้องสมุดประชาชน โดยการ (อ่านต่อหน้า 12)

ความคืบหน้าของการ ติดต่อกับ มหาวิทยาลัยในภาคพื้น เอเชียแปซิฟิก

รศ.ดร.สุชาติ ธาดาธำรงเวช รองอธิการบดีฝ่ายวิเทศสัมพันธ์และวิจัย ได้ให้

(อ่านต่อหน้า 12)

คณะบริหารธุรกิจ ม.ร. และ สาขาวิทยาการจัดการ มสธ. จัดสัมมนาอาจารย์บริหารธุรกิจทั่วประเทศ 28-30 เม.ย.นี้

รองศาสตราจารย์วิรัช สงวนวงษ์วาน คณบดีคณะบริหารธุรกิจ มหาวิทยาลัยรามคำแหง ให้สัมภาษณ์ว่า คณะบริหารธุรกิจ มหาวิทยาลัยรามคำแหง ร่วมกับสาขาวิชาวิทยาการจัดการ มหาวิทยาลัยสุโขทัยธรรมาธิราช จะจัดการสัมมนาอาจารย์ทางบริหารธุรกิจระดับอุดมศึกษาทั่วประเทศ ครั้งที่ 9 ในหัวข้อเรื่อง "สถาบันอุดมศึกษาทางบริหารธุรกิจกับการพัฒนาธุรกิจภูมิภาค" ระหว่างวันที่ 28-30 เมษายน 2536 ณ โรงแรมเจริญไฮเต็ล จังหวัดอุดรธานี

"การสัมมนาอาจารย์ทางบริหารธุรกิจระดับอุดมศึกษาทั่วประเทศนี้เป็นโครงการความร่วมมือของสถาบันอุดมศึกษาที่มีการเรียนการสอนด้านบริหารธุรกิจและวิทยาการจัดการทั้งภาครัฐและเอกชนได้จัดให้มีการสัมมนาเพื่อแลกเปลี่ยนความคิดเห็นของคณาจารย์ผู้สอนและนำข้อสรุปที่ได้จากการสัมมนาไปใช้ในการพัฒนาหลักสูตรการเรียนการสอนให้สอดคล้องกับความต้องการของตลาดแรงงาน การสัมมนาดังกล่าวได้จัดให้มีขึ้นทุก ๆ

(อ่านต่อหน้า 11)

กฎหมายที่ควรทราบเกี่ยวกับการใช้หมวกนิรภัย

กฎหมายที่เกี่ยวข้องกับการบังคับใช้หมวกนิรภัย 4 ฉบับ คือ พระราชบัญญัติจราจรทางบก พ.ศ. 2522 พระราชกฤษฎีกากำหนดท้องที่ที่ผู้ขับขี่และโดยสารรถจักรยานยนต์ต้องสวมหมวกที่จัดขึ้นโดยเฉพาะ พ.ศ. 2535 กฎกระทรวงมหาดไทย ฉบับที่ 14 (พ.ศ.2535) และประกาศกระทรวงมหาดไทย เรื่อง รายชื่อถนนที่ผู้ขับขี่และคนโดยสารรถจักรยานยนต์ต้องสวมหมวกที่จัดขึ้นโดยเฉพาะ โดยมีสาระสำคัญที่ควรทราบโดยสรุป ดังนี้

1. กฎหมายมีผลใช้บังคับเฉพาะผู้ขับขี่และโดยสารรถจักรยานยนต์ในเขตกรุงเทพมหานคร บนถนน 240 สาย
2. เริ่มมีผลใช้บังคับตั้งแต่วันที่ 15 ธันวาคม 2535 เป็นต้นไป
3. ลักษณะหมวกจะเป็นแบบหนึ่งแบบใดก็ได้ใน 3 แบบ คือ ครึ่งใบ เต็มใบ และปิดเต็มหน้า ในกรณีที่มีหมวกต้องทำจากวัสดุโปร่งใสไม่มีสี
4. หมวกนิรภัยที่ใช้ถ้าแบบใดมีการกำหนดมาตรฐานผลิตภัณฑ์อุตสาหกรรม (มอก.) แล้ว ก็ต้องใช้หมวกที่มีเครื่องหมายรับรองมาตรฐานฯ กำกับไว้ ซึ่งขณะนี้หมวกนิรภัยแบบครึ่งใบ และเต็มใบ มีการกำหนดมาตรฐานฯ แล้ว
5. การสวมหมวกนิรภัยต้องรัดคางด้วยสายรัดคางหรือเข็มขัดรัดคางให้แน่นพอที่จะป้องกันมิให้หมวกหลุดจากศีรษะได้หากเกิดอุบัติเหตุ
6. ผู้ฝ่าฝืนหรือไม่ปฏิบัติตามต้องระวางโทษปรับไม่เกิน 500 บาทถ้วน
7. กฎหมายนี้ไม่ใช่บังคับแก่ภิกษุ สามเณร นักพรต หรือนักบวช หรือผู้นับถือลัทธิศาสนาอื่นใดที่ใช้ผ้าโพกศีรษะตามประเพณีนิยม

อาศัยอำนาจตามความในมาตรา 4 แห่งพระราชกฤษฎีกากำหนดท้องที่ที่ผู้ขับขี่และคนโดยสารรถจักรยานยนต์ต้องสวมหมวกที่จัดขึ้นโดยเฉพาะ พ.ศ.2535 รัฐมนตรีว่าการกระทรวงมหาดไทยจึงออกประกาศรายชื่อถนน 240 สายที่ต้องสวมหมวกนิรภัย ที่จัดทำขึ้นดังต่อไปนี้

- | | | |
|-----------------------|--------------------------|----------------------|
| 1. ถนน 22 กรกฎาคม | 2. ถนนกรุงเกษม | 3. ถนนกรุงเทพกรีธา |
| 4. ถนนกรุงเทพ-นนทบุรี | 5. ถนนกรุงธนบุรี | 6. ถนนกัลยาณไมตรี |
| 7. ถนนกำแพงเพชร | 8. ถนนกำแพงเพชร 1 | 9. ถนนกำแพงเพชร 2 |
| 10. ถนนกำแพงเพชร 3 | 11. ถนนเกษมราษฎร์ 1 | 12. ถนนแก้ว |
| 13. ถนนขวัญ | 14. ถนนขาว | 15. ถนนข้าวหลาม |
| 16. ถนนข้าวสาร | 17. ถนนชุมทอง-ลำด้อยติ่ง | 18. ถนนคอนแวนต์ |
| 19. ถนนงามวงศ์วาน | 20. ถนนจรัลสนิทวงศ์ | 21. ถนนจรัลเมือง |
| 22. ถนนจอมทอง | 23. ถนนจักรพงษ์ | 24. ถนนจักรพรรดิพงษ์ |
| 25. ถนนจักรเพชร | 26. ถนนจักรวรรดิ | 27. ถนนจันทน์ |
| 28. ถนนจางูเมือง | 29. ถนนเจริญกรุง | 30. ถนนเจริญนคร |
| 31. ถนนเจริญพานิช | 32. ถนนเจริญเมือง | 33. ถนนเจริญรัก |
| 34. ถนนเจ้าคำพร | 35. ถนนเจ้าคุณทหาร | 36. ถนนเจ้าฟ้า |
| 37. ถนนแจ้งวัฒนะ | 38. ถนนจุฬารัตน์ | 39. ถนนฉลองกรุง |
| 40. ถนนเฉลิมเขต | 41. ถนนเชื่อมสัมพันธ์ | 42. ถนนชิดลม |
| 43. ถนนเซ็นหลุยส์ | 44. ถนนดินแดง | 45. ถนนดินสอ |
| 46. ถนนเดโช | 47. ถนนศรีเพชร | 48. ถนนศรีมิตร |

- | | | |
|-----------------------------|---------------------------------|--------------------------------|
| 49. ถนนตะนาว | 50. ถนนธานี | 51. ถนนตีทอง |
| 52. ถนนเคหะขวัญ | 53. ถนนทรงวาด | 54. ถนนทรงสวัสดิ์ |
| 55. ถนนทรัพย์ | 56. ถนนทหาร | 57. ถนนทางรถไฟสายปากน้ำเดิม |
| 58. ถนนท่าดินแดง | 59. ถนนท่าดินแดง | 60. ถนนท้ายวัง |
| 61. ถนนทุ่งมังกร | 62. ถนนเทศบาลสงเคราะห์ | 63. ถนนเทอดคำริ |
| 64. ถนนเทอดไท | 65. ถนนเทียร่วมมิตร | 66. ถนนนครไชยศรี |
| 67. ถนนนครสวรรค์ | 68. ถนนนเรศ | 69. ถนนนาคราช |
| 70. ถนนนางลิ้นจี่ | 71. ถนนนางเหนือ | 72. ถนนนิคมมักกะสัน |
| 73. ถนนนิมิตใหม่ | 74. ถนนนิจสวัสดิ์ | 75. ถนนบรรทัดทอง |
| 76. ถนนบริพัตร | 77. ถนนบรมนิวศ | 78. ถนนบางกอกน้อย-นครชัยศรี |
| 79. ถนนบางขุนเทียน | 80. ถนนบางนา-ตราด | 81. ถนนบ้านหม้อ |
| 82. ถนนบำรุงเมือง | 83. ถนนบูรณะศิริ | 84. ถนนบูรพา |
| 85. ถนนประจักษ์ | 86. ถนนประชาธิปไตย | 87. ถนนประชาธิปไตย |
| 88. ถนนประชากรบุรี | 89. ถนนประชากรบุรีเก่าเพ็ญ | 90. ถนนประชากรราษฎร์ 1 |
| 91. ถนนประชากรราษฎร์ 2 | 92. ถนนประชาสงเคราะห์ | 93. ถนนประชาสำราญ |
| 94. ถนนประชาร่วมใจ | 95. ถนนประชาอุทิศ (ราษฎร์บูรณะ) | 96. ถนนประดิพัทธ์ |
| 97. ถนนประมวถ | 98. ถนนปิ่น | 99. ถนนโปธิสสภา |
| 100. ถนนพญาไท | 101. ถนนพญาไม้ | 102. ถนนพระจันทร์ |
| 103. ถนนพระพิทักษ์ | 104. ถนนพระพิพิธ | 105. ถนนพระยาสุเรนทร์ |
| 106. ถนนพระรามที่ 1 | 107. ถนนพระรามที่ 2 | 108. ถนนพระรามที่ 3 |
| 109. ถนนพระรามที่ 4 | 110. ถนนพระรามที่ 5 | 111. ถนนพระรามที่ 6 |
| 112. ถนนพระรามที่ 9 | 113. ถนนพระสุเมรุ | 114. ถนนพระอาทิตย์ |
| 115. ถนนพราณิก | 116. ถนนพลับพลาไชย | 117. ถนนพหลโยธิน |
| 118. ถนนพัฒนาการ | 119. ถนนพาดสาย | 120. ถนนพาทูร์ |
| 121. ถนนพิชัย | 122. ถนนพิบูลสงคราม | 123. ถนนพิษณุโลก |
| 124. ถนนพีระพงษ์ | 125. ถนนพุทธมณฑลสาย 2 | 126. ถนนเพชรเกษม |
| 127. ถนนเพชรบุรี | 128. ถนนเพลินจิต | 129. ถนนเพาะพันธ์ |
| 130. ถนนเฟื่องนคร | 131. ถนนภาณุรังษี | 132. ถนนมหาราช |
| 133. ถนนมหากิจกร | 134. ถนนมหาไชย | 135. ถนนมหานคร |
| 136. ถนนมหาพฤฒาราม | 137. ถนนมหาธาตุ | 138. ถนนมหเสถียร |
| 139. ถนนมิไทยสวรรค์ | 140. ถนนมิตรพันธ์ | 141. ถนนมิตรไมตรี |
| 142. ถนนโมเดิร์นจิด | 143. ถนนมหาราชสุขุม | 144. ถนนยุค 2 |
| 145. ถนนเยาวราช | 146. ถนนโยธี | 147. ถนนรองเมือง |
| 148. ถนนรัชดาภิเษก | 149. ถนนรางน้ำ | 150. ถนนราชดำเนินกลาง |
| 151. ถนนราชดำเนินนอก | 152. ถนนราชดำเนินใน | 153. ถนนราชดำริ |
| 154. ถนนราชปธิ | 155. ถนนราชปรารภ | 156. ถนนราชวงศ์ |
| 157. ถนนราชวิถี | 158. ถนนราชสีมา | 159. ถนนราชินี |
| 160. ถนนรามคำแหง | 161. ถนนรามบุตรี | 162. ถนนรามอินทรา |
| 163. ถนนราษฎร์บูรณะ | 164. ถนนราษฎร์อุทิศ | 165. ถนนร่มเกล้า |
| 166. ถนนร่วมพัฒนา | 167. ถนนลาดพร้าว | 168. ถนนลาดหญ้า |
| 169. ถนนลำปลาทิว | 170. ถนนเลียบวารี | 171. ถนนลูกหลวง |
| 172. ถนนวงศ์สว่าง | 173. ถนนวรจักร | 174. ถนนวังเดิม |
| 175. ถนนวิฑู | 176. ถนนวิภาวดีรังสิต | 177. ถนนวิสุทธิกษัตริย์ |
| 178. ถนนวุฒากาศ | 179. ถนนศรีนครินทร์ | 180. ถนนศรีเวียง |
| 181. ถนนศรีอยุธยา | 182. ถนนศาลาแดง | 183. ถนนศรีพงษ์ |
| 184. ถนนเศรษฐศิริ | 185. ถนนสามไชย | 186. ถนนสมเด็จพระเจ้าพี่นางเธอ |
| 187. ถนนสมเด็จพระเจ้าตากสิน | 188. ถนนสมเด็จพระปิ่นเกล้า | |
| 189. ถนนสมเด็จพระบรมราชชนนี | | |
| 190. ถนนสง่างาม | 191. ถนนสง่างามสุข | 192. ถนนสรรพาวุธ |
| 193. ถนนสวนผัก | 194. ถนนสวรรค์โลก | 195. ถนนสังคโลก |
| 196. ถนนสันติภาพ | 197. ถนนสาทรใต้ | 198. ถนนสาทรเหนือ |
| 199. ถนนสาทรบุรี | 200. ถนนสามเสน | 201. ถนนสาทรวิภาวดี |
| 202. ถนนสิบลำท่า | 203. ถนนสี่พระยา | 204. ถนนสี่พระยาภิรมย์ |
| 205. ถนนสีลม | 206. ถนนสุวิมล | 207. ถนนสุขสวัสดิ์ |
| 208. ถนนสุขาภิบาล 1(บางเขน) | | 209. ถนนสุขาภิบาล 1(บางแค) |
| 210. ถนนสุขาภิบาล 2(บางเขน) | | |
| 211. ถนนสุขุมวิท | 212. ถนนสุขุมวิท | 213. ถนนสุทธิสารวินิจฉัย |
| 214. ถนนสุนทรวิภา | 215. ถนนสุรวงศ์ | 216. ถนนสุรศักดิ์ |
| 217. ถนนเสือป่า | 218. ถนนสุทธิราษฎร์ | 219. ถนนหน้าพระธาตุ |



ปาฐกถาธรรม คณะมนุษยศาสตร์ มหาวิทยาลัยรามคำแหง ได้มีมนต์พระครูปลัด สัมผัสพัฒนเมธาจารย์ (พระมหาถาวร) มาทำพิธีเปิดห้องปฏิบัติธรรมและได้แสดงปาฐกถาธรรม ให้ คณาจารย์ เจ้าหน้าที่ และผู้สนใจได้รับฟัง เมื่อวันที่ 19 กุมภาพันธ์ 2536 ณ ห้องประชุม คณะมนุษยศาสตร์



ครบรอบ 63 ปี นายสุรศักดิ์ วิริงคเสนีย์ แสดงความยินดีกับสถานีวิทยุกระจ่ายเสียงแห่งประเทศไทย เนื่องในโอกาสครบรอบ 63 ปี เมื่อวันที่ 25 กุมภาพันธ์ 2536

อาจารย์ราม ๗ รับได้เงินทุนอุดหนุนการวิจัย จากสำนักงานคณะกรรมการวิจัยแห่งชาติ

สำนักงานคณะกรรมการวิจัยแห่งชาติได้อนุมัติให้เงินทุนอุดหนุนการวิจัยประเภทกำหนดเรื่องประจำปีงบประมาณ พ.ศ.2536 สาขาวิชานิติศาสตร์ เรื่อง“ปัญหาการบังคับใช้กฎหมายปราบปรามการค้าประเวณีและกฎหมายที่เกี่ยวข้อง”แก่ รศ.รังสรรค์ แสงสุข อาจารย์ประจำคณะนิติศาสตร์ มหาวิทยาลัยรามคำแหง

เนื่องจากปัญหาการค้าประเวณีเป็นปัญหาสำคัญและที่ผ่านมายังมีอุปสรรคในการดำเนินการทางกฎหมายให้ได้ผลในการปราบปรามการค้าประเวณีอย่างมีประสิทธิภาพอยู่เสมอมา ผลงานวิจัยครั้งนี้จึงน่าที่จะมีส่วนช่วยในการปรับปรุงและบังคับใช้กฎหมายเพื่อปราบปรามการค้าประเวณีให้ได้ผลต่อไปในอนาคต.

- | | | |
|-----------------------|----------------------|----------------------|
| 220. ถนนหน้าพระลาน | 221. ถนนหน้าพิชัย | 222. ถนนหลวง |
| 223. ถนนหลวงแพ่ง | 224. ถนนหลักเมือง | 225. ถนนหลังสวน |
| 226. ถนนหลานหลวง | 227. ถนนอรุณอมรินทร์ | 228. ถนนโอศก |
| 229. ถนนโอศก-ดินแดง | 230. ถนนอ่อนนุช | 231. ถนนอังรีดูนังต์ |
| 232. ถนนอภัยวงศ์ | 233. ถนนอาจณรงค์ | 234. ถนนอำนาจสงคราม |
| 235. ถนนอินทรีพิทักษ์ | 236. ถนนอิสรภาพ | 237. ถนนอุดมสุข |
| 238. ถนนอุณากรรณ | 239. ถนนเอกชัย | 240. ถนนเอกมัย |

ที่มาของหน่วยฝึกอบรบพิมพ์ดีดและวิชาการ

งานแนะแนวจัดหางานและทุนการศึกษาของกิจการศึกษามีหน้าที่โดยตรงในการให้บริการนักศึกษาและบัณฑิตในการแนะแนวจัดหาเงินทุนการศึกษาการให้บริการเพิ่มคุณภาพพัฒนาบัณฑิต นักศึกษา และเสริมทักษะในรูปกิจกรรมเสริมหลักสูตรโดยแบ่งรูปแบบตามลักษณะงานที่ปฏิบัติออกมา 8 หน่วยงานด้วยกันสำหรับหน่วยฝึกอบรบพิมพ์ดีดและวิชาการนั้นอยู่ในหน่วยงานที่ 8 ซึ่งขณะนี้เปิดดำเนินการอยู่ที่ชั้น 2 ของอาคารลายสือไท

สำหรับการดำเนินงานในขณะนี้ หน่วยฝึกอบรบพิมพ์ดีดและวิชาการได้เปิดบริการนักศึกษาและบัณฑิตประจำทุกวันที่มหาวิทยาลัยเปิดทำการมีนักศึกษาเข้าใช้บริการจำนวนเพิ่มมากขึ้นและต่อเนื่อง

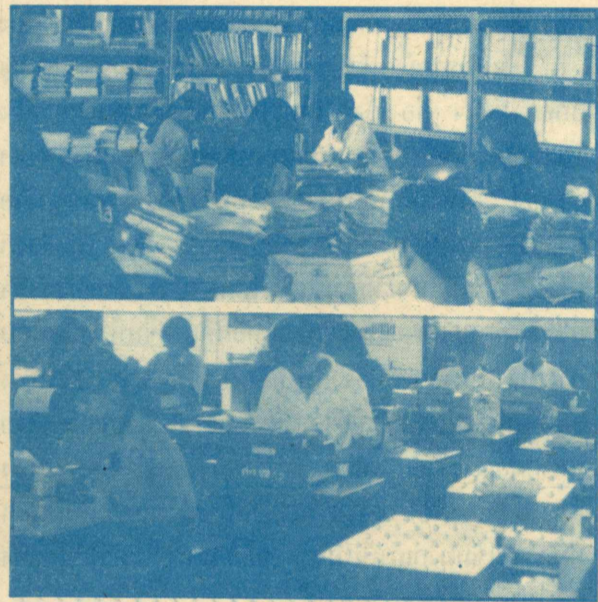

ทุกวันประมาณ 200 คนเศษโดยมีบริการ 3 หมวดดังนี้

- หมวดวิชาการ มีนักแนะแนวการศึกษาและอาชีพให้คำปรึกษาและนิเทศงานวิชาการและนิเทศหนังสือ ตำราคู่มือต่างๆ เช่น หนังสือพิมพ์ทั้งรายวัน รายสัปดาห์ วันละ 7-15 ฉบับ, หนังสือนิตยสารจุดสาร วารสารข่าวสารทั้งใหม่และเก่า, หนังสือวิชาการตำราเรียน ของมหาวิทยาลัยรามคำแหง และตำราความรู้ทั่วไป

- หมวดห้องฝึกปฏิบัติงานอาชีพ มีการสอนพิมพ์ดีดไทย-อังกฤษ สาธิตเครื่องพิมพ์ดีด จับเวลา นิเทศการพิมพ์แบบอาชีพฝึกอบรบพิมพ์ดีดตามแบบมาตรฐาน 3 ระดับ คือ ระดับ Standard ระดับ Speed ระดับ Special แนะนำการพิมพ์จดหมายสมัครงานประวัติย่อ มีหนังสือแบบพิมพ์ดีด และมีเครื่องพิมพ์ดีดรวม 52 เครื่องมีห้องพิมพ์ดีดไทย 20 ที่นั่งห้องพิมพ์ดีดอังกฤษ 20 ที่นั่ง มีโครงการเต็มรูปแบบมาตรฐานการพิมพ์ทดสอบและจับเวลา

- หมวดวิทยบริการและส่งเสริมอาชีพ นิเทศงานวิชาการพัฒนาและส่งเสริมหลักสูตรทางการศึกษางานอาชีพ คูงาน อภิปราย ฝึกอบรบและประชุมเชิงปฏิบัติการในด้านกิจกรรมเสริมหลักสูตร รู้จักการใช้เครื่องมือสำนักงานและการนำเทคโนโลยีสมัยใหม่มาประยุกต์ใช้ เช่น การใช้เครื่องโทรสาร โทรศัพท์ เครื่องคิดเลข เครื่อง

โรเนียว ซิลค์สกรีน การจักรยนต์ การตรวจสอบสต็อกสินค้า การประชาสัมพันธ์ การถ่ายภาพและการจัดประชุมพิธีการต่างๆ เป็นต้น และยังมีโครงการเพิ่มเติมอีกคือ

- โครงการระยะสั้น โดยมีเป้าหมายคือศึกษาดูงานในระยะสั้นและที่ได้ดำเนินการไปแล้วคือนำนักศึกษาไปดูงานที่ ศูนย์ศิลปาชีพ บางไทร อ.บางไทร จ.พระนครศรีอยุธยา ซึ่งเป็นการดูงานภายนอกสถานที่ ส่วนการดูงานภายใน ก็คือ นำนักศึกษาไปเยี่ยมชมหน่วยงานภายในมหาวิทยาลัย เช่น สถาบันบริการคอมพิวเตอร์ คูห้องไมโครฟิล์ม ดูงานต่างๆเกี่ยวกับคอมพิวเตอร์ และนำ นศ.เยี่ยมชมหน่วยงานต่างๆ ภายในกองกิจการนักศึกษา

- โครงการระยะยาว มีเป้าหมายคือจัดงานที่ใช้เวลามากขึ้น คือจัดฝึกอบรบใช้ระยะเวลาต่อเนื่องกัน เช่น ฝึกอบรบพิมพ์ดีด, ฝึกอบรบเทคนิคการสมัครงาน ดังนี้ เป็นต้น

- โครงการต่อเนื่อง คือจัดงาน เป็นระยะเวลาและต่อเนื่องกันไปเช่นจัดโครงการเกี่ยวกับเครื่องใช้สำนักงานซึ่งจะต้องจัดต่อเนื่องกันไป เช่น อบรมคอมพิวเตอร์ หรืออบรมเทคโนโลยีใหม่ๆ ซึ่งต้องจัดต่อเนื่องกันไปอาจจะเป็นทุกๆ ภาคเรียน หรือภาคเรียนละ 2 ครั้ง ซึ่งในขณะนี้ หน่วยฝึกอบรบพิมพ์ดีดและวิชาการ ได้เปิด บริการทั้ง 3 ส่วน ปัจจุบันมีบุคคลที่รับผิดชอบอยู่ จำนวน 4 คน

การดำเนินงานในขณะนี้ประสบความสำเร็จพอสมควร เพราะมีนักศึกษามาใช้บริการมากอยู่ในระดับที่น่าพอใจคือวันละประมาณ 200 คน เพราะทางหน่วยงานกำหนดให้ นศ. ทุกคนเซ็นชื่อก่อนเข้าห้องปฏิบัติการเพื่อที่จะเช็คไว้ในแต่ละวันมีนักศึกษามาใช้บริการมากน้อยเพียงไร

สำหรับอุปสรรคในการดำเนินงาน ในขณะนี้ก็มีปัญหาเกี่ยวกับการจัดซื้อหนังสือพิมพ์ ขณะนี้ทางหน่วยจัดซื้อหนังสือโดยผ่านงานพัสดุ ซึ่งมักจะไม่ได้หนังสือที่ต้องการ ถ้าหากว่า ทางหน่วยงานได้งบประมาณมา และจัดซื้อหนังสือเองก็จะได้หนังสือตามที่ต้องการ และ อุปสรรคอีกด้านคือสถานที่ค่อนข้างแคบเพราะนักศึกษามาใช้บริการมากควรขยายสถานที่เพิ่มขึ้น

สิ่งที่หน่วยฝึกอบรบพิมพ์ดีดและวิชาการต้องการมากที่สุดขณะนี้ คือ เครื่องมือในการฝึกอบรบนักศึกษาและนิเทศงาน เช่น เครื่องพิมพ์ดีดไม่ว่าจะเป็นเครื่องธรรมดาหรือ เครื่องไฟฟ้าก็ตาม หนังสือต่างๆ คู่มือหรือเครื่องใช้สำนักงานผู้ใดมีจิตศรัทธาบริจาคสิ่งของเหล่านี้ก็ติดต่อบริจาคได้ที่คุณกมลวรรณ อังคสกุล อาคารลายสือไท ชั้น 2 หมายเลขโทรศัพท์ 3180867-85 ต่อ 318 ห้องแนะแนวได้ในวันเวลาราชการ

กวีปริทัศน์

“คนสองประเภท”

“กาล”หมุนเวียนเปลี่ยนไปไม่หยุดยั้ง
มัวพะว้าพะวังคิดกังขา
ไม่ได้ทำอะไรเลยจนเฉา
รังแต่จกสิ้นท่าชะตากรรม

ไม่มีความเชื่อมั่นจรโลงโลก
ยอมอับโชคอับทางวันยังค่ำ
ล้มเหลวมีให้เห็นเป็นประจำ
ชีวิตจึงตกต่ำลงตามวัย

เปรียบเหมือนลมหายใจที่ไร้ค่า
มักกล่าวอ้างว่าสนาหามีไม่
รอหวังลมลมแล้งแล้งแสดงใจ
อยู่แหล่งไหนแหล่งนั้นพาลระอา

ทำอะไรทำไมไม่จริง อยากรยิ่งใหญ่
นำสมเพชเหลือใจคล้ายคนบ้า
เสียงโงะจันรันทหมดศรัทธา
พฤติกรรมหยาบหน้าตาตนเอง

สังเกตดูดีดักถ้าพิสูจน์
เยี่ยงนี้เก่งแต่พูดพูดอวดเก่ง
สอนีสัยไร้หลักเล็ดนงกเลง
คอยโดงเตงทุกวาระสถานการณ์

ซักแม่น้ำทั้งห้ามาบรรจบ
พร้อมประภเหตุผลบนความกร้าน
รู้ทางหนีทีไล่ใช้ชำนาญ
ปฏิญาณยอดเยี่ยมยากเทียมทัน

ลายฝีปากฝากลายไว้หลายหน
เมื่อจับต้นชนปลายออกลายนั้น
เผยลึกลับหนาบางอย่างสำคัญ
ล้วนเล่ห์เหลี่ยมสารพันอันตราย

คนที่ไม่ทำงาน ทำด้วยปาก
ยามตกยากคงซ้ำถูกจำหน่าย
คนที่ทำงานจริงยิ่งสบาย
สู่จุดหมาย“ก่อนกาลอันสมควร”

สมบัติ ตั้งก่อเกียรติ
สมาคมนักกลอนแห่งประเทศไทย กทม.

รับสมัครงาน

กฎหมายใกล้ตัว



■ กรมพลศึกษา รับสมัครสอบเข้ารับราชการตำแหน่ง

- ต่าง ๆ ดังนี้
1. นายช่างเขียนแบบ 2 วุฒิ ปวท. หรือ ปวส. ทางช่างเขียนแบบ หรือสถาปัตยกรรม
 2. เจ้าหน้าที่พลศึกษา วุฒิปริญญาตรีทางพลศึกษา สุขศึกษา
 3. นักวิชาการศึกษา 4 วุฒิปริญญาโทหรือเทียบเท่าทางการศึกษา สาขาวิชาพลศึกษา การวัดและประเมินผลการศึกษา
 4. นักวิชาการศึกษา 5 วุฒิปริญญาโทสังคมวิทยา ผู้สนใจสมัครได้ที่ฝ่ายการเจ้าหน้าที่สำนักงานเลขาธิการ กรมพลศึกษา ภายในบริเวณสนามกีฬาแห่งชาติ ปทุมวัน กทม. ภายในวันที่ 12 มีนาคม 2536

■ ศูนย์แผ่นดินธรรมแผ่นดินทอง รับอาสาสมัคร

- เข้าทำงานโดยมีเงินสมนาคุณตามอัตราตำแหน่ง และพักอยู่กินภายในศูนย์ฯ ตำแหน่งต่าง ๆ ดังนี้
1. เจ้าหน้าที่ฝ่ายนันทนาการ
 2. เจ้าหน้าที่ธุรการ
 3. เจ้าหน้าที่การเงิน
 4. เจ้าหน้าที่การเกษตร
 5. เจ้าหน้าที่ทั่วไป
- ผู้สมัครต้องมีความรู้ไม่ต่ำกว่า ม.3 หรือม.ศ.3 มีสัญชาติไทย อายุระหว่าง 18-45 ปี ผู้สนใจสมัครได้ที่ ศูนย์แผ่นดินธรรมแผ่นดินทอง ต.บ้านแถว อ.เสนา จ.พระนครศรีอยุธยา ภายในวันที่ 15 มีนาคม 2536



■ ให้ทุนศึกษาต่อต่างประเทศ

มหาวิทยาลัยอะเบอร์ดีน (University of Aberdeen) สหราชอาณาจักร ให้ทุนช่วยเหลือการศึกษาแก่นักเรียนไทยไปศึกษาระดับสูงกว่าปริญญาตรี (One Year-Taught Postgraduate Courses) ผ่านสำนักงาน ก.พ.จำนวน 5 ทุน ทุนละ 2,000 ปอนด์ และค่าเล่าเรียนภาษาอังกฤษก่อนเริ่มการศึกษาประมาณ 5 สัปดาห์ ในปีการศึกษา 2536

ผู้สมัครต้องสำเร็จการศึกษาระดับปริญญาตรีโดยผลการเรียนเฉลี่ยไม่ต่ำกว่า 2.5 หรือร้อยละ 70 มีผลการสอบ TOEFL ได้ไม่ต่ำกว่า 500 และมีอายุระหว่าง 18-35 ปี นับถึงวันปิดรับสมัคร

ผู้ประสงค์จะสมัครเพื่อรับการคัดเลือก ขอและยื่นใบสมัครได้ที่ฝ่ายโครงการพิเศษส่วนการศึกษาและฝึกอบรมในต่างประเทศ สำนักงาน ก.พ. ถ.พิษณุโลก เขตดุสิต กรุงเทพฯ หรือโทรศัพท์หมายเลข 2819452-3, 2818479 หมดเขตวันที่ 15 มีนาคม 2536

■ คัดเลือกนักดนตรีเยาวชนไทย

ตามที่ประเทศบรูไน คารุสชาเล็ม จะเป็นเจ้าภาพโครงการประชุมปฏิบัติการดนตรีเยาวชนอาเซียน รอบที่ 2 ครั้งที่ 3 ระหว่างวันที่ 14-28 มิถุนายน 2536

คนเกิด

ผศ.เพิ่มบุญ แก้วเขียว คณะนิติศาสตร์ การเกิดของคนในทางกฎหมายเขาเรียกว่า "การเริ่มสภาพบุคคล" ซึ่งจะมีได้ด้วยการคลอดแล้วอยู่รอดเป็นทารกก็คือคลอดออกมาแล้วหมดทั้งตัว และได้มีการหายใจ ถ้าทารกนั้นตายก่อนคลอดหรือคลอดออกมาแล้วตาย โดยยังไม่ได้หายใจเลยสักครั้งเดียว เขาเรียกว่า "แท้งลูก" การเป็นคนหรือไม่อย่างไร เป็นการพิจารณาตามประมวลกฎหมายแพ่งและพาณิชย์แต่เมื่อเกิดเป็นคนแล้วไม่ว่าจะเกิดในบ้าน เกิดนอกบ้าน หรือพบเด็กแรกเกิดที่ถูกทอดทิ้ง กฎหมายได้กำหนดให้เจ้าบ้าน บิดาหรือมารดา หรือผู้พบเด็กแรกเกิด ต้องปฏิบัติตามพระราชบัญญัติการทะเบียนราษฎร พ.ศ. 2534 ดังต่อไปนี้

1. คนเกิดในบ้าน ให้เจ้าบ้านหรือบิดามารดาแจ้งต่อนายทะเบียนผู้รับแจ้งแห่งท้องที่ที่คนเกิดในบ้านภายใน 15 วันนับแต่วันเกิด ตามแบบพิมพ์ที่กำหนดพร้อมทั้งแจ้งชื่อคนเกิดด้วย
2. คนเกิดนอกบ้าน ให้บิดาหรือมารดาแจ้งต่อนายทะเบียนผู้รับแจ้งแห่งท้องที่ที่มีคนเกิดนอกบ้าน หรือแห่งท้องที่ที่จะพึงแจ้งได้ ภายใน 15 วันนับแต่วันเกิด ในกรณีจำเป็นไม่อาจแจ้งได้ตามกำหนด ให้แจ้งภายหลังได้แต่ต้องไม่เกิน 30 วันนับแต่วันเกิด ตามแบบพิมพ์ที่กำหนดพร้อมทั้งแจ้งชื่อคนเกิดด้วย
3. ผู้ใดพบเด็กในสภาพแรกเกิด หรือเด็กอ่อนซึ่งถูกทอดทิ้ง ให้นำเด็กนั้นไปส่งและแจ้งต่อนักงานฝ่ายปกครองหรือตำรวจ หรือเจ้าหน้าที่ประชาสงเคราะห์แห่งท้องที่ที่ตนพบเด็กนั้นโดยเร็ว เพื่อเจ้าหน้าที่จะได้ดำเนินการต่อไป...

เมื่อนายทะเบียนผู้รับแจ้ง ได้รับแจ้งการมีคนเกิดดังกล่าวแล้ว นายทะเบียนจะออกสูติบัตรเป็นหลักฐานแก่ผู้แจ้ง ถ้าผู้ใดไม่ปฏิบัติตามหลักเกณฑ์และระยะเวลาที่กฎหมายกำหนดผู้นั้นอาจถูกปรับถึง 1,000.- บาท การแจ้งเกิดช้าหรือเร็วมีผลต่ออายุของเด็กและไกลไปถึงตำแหน่งหน้าที่การงานในระบบอาวุโส และอีกหลายต่อหลายอย่าง....

โดยเชิญประเทศสมาชิกอาเซียนทั้ง 6 ประเทศ คัดเลือกเยาวชนเข้าร่วมโครงการด้วย

สำนักงานคณะกรรมการวัฒนธรรมแห่งชาติ ขอเชิญเยาวชนทั้งชายและหญิงที่มีอายุไม่เกิน 25 ปี เข้าร่วมโครงการนี้ โดยผู้สมัครต้องสามารถอ่านโน้ตเพลงและเล่นเครื่องดนตรีชนิดใดชนิดหนึ่งได้รวมทั้งบรรเลงบทเพลง ผ่านเกณฑ์ที่ทางคณะกรรมการกำหนดได้โดยสำนักงานคณะกรรมการวัฒนธรรมแห่งชาติได้กำหนดระยะเวลาในการคัดเลือกคือวันที่ 22-23 มีนาคม 2536 ณ ศูนย์วัฒนธรรมแห่งประเทศไทยและวันที่ 25 มีนาคม ที่ภาควิชาดุริยางคศิลป์ มหาวิทยาลัยพายัพ จ.เชียงใหม่ ทั้งนี้ผู้สมัครสามารถยื่นใบสมัครและสอบถามรายละเอียดได้ที่ สถาบันวัฒนธรรมศึกษา สวช. โทรศัพท์ 2470028 ต่อ 126, 139 ในวันและเวลาราชการ

ตัวนำยวดยิ่ง (Superconductor)

ผศ.ดร.อัมพวัน ดิยะพรรณ ภาควิชาฟิสิกส์ คณะวิทยาศาสตร์ อุตกรณ์ไฟฟ้าต้องมีตัวนำไฟฟ้าเป็นส่วนประกอบของทางเดินของกระแสไฟฟ้า แต่ปัญหาที่เกิดขึ้น คือ ที่อุณหภูมิปกติรอบ ๆ ตัวเราพวกตัวนำไฟฟ้าที่นับว่านำไฟฟ้าได้ยอดเยี่ยมแล้ว เช่น เงิน และทองแดงก็ยังมีคุณสมบัติที่เรียกว่า ความต้านทานไฟฟ้า ทำให้เกิดการสูญเสียพลังงานไฟฟ้าไปเป็นความร้อนซึ่งต้องระบายทิ้งเป็นความสูญเสียเปล่าในกรณีที่เราไม่ต้องการใช้ความร้อน ทำให้มีการเสาะหาตัวนำในอุดมคติที่ไม่มีมีความต้านทานไฟฟ้าเลยเรียกว่า ตัวนำยวดยิ่ง และมีการค้นพบในปี พ.ศ.2454 ว่า ที่อุณหภูมิต่ำมากจนก๊าซฮีเลียมกลายเป็นของเหลวโลหะและโลหะผสมบางชนิด จะไม่มีความต้านทานเลยคือเปลี่ยนสถานะจากตัวนำธรรมดากลายเป็นตัวนำยวดยิ่ง นอกจากนี้ ตัวนำยวดยิ่ง ยังมีคุณสมบัติที่สำคัญอีกอย่างหนึ่ง คือ ถ้าทำให้ตัวนำเย็นตัวเป็นตัวนำยวดยิ่งในสนามแม่เหล็ก เส้นแรงแม่เหล็กจะไม่ทะลุผ่านตัวนำยวดยิ่ง ซึ่งทำให้เกิดการทดลองที่มีชื่อเสียงอันหนึ่ง คือ การแสดงแม่เหล็กลอยได้เหนือตัวนำยวดยิ่ง เนื่องจากเส้นแรงแม่เหล็กจะหักเหจนหนีกับขั้วระนาบผิวของตัวนำยวดยิ่ง ลักษณะของเส้นแรงแม่เหล็กที่เกิดขึ้นนี้ เหมือนกับการเกิดแรงผลักระหว่างแม่เหล็กที่เหมือนกัน 2 แห่ง ทำให้แม่เหล็กลอยตัวอยู่ได้ ระยะสูงของการลอยตัวขึ้นกับขนาดของอำนาจแม่เหล็ก และน้ำหนักของตัวแม่เหล็กเอง อย่างไรก็ตาม ถ้าตัวนำยวดยิ่งอยู่ในสนามแม่เหล็กที่มีความเข้มมากเกินไปก็จะสูญเสียความเป็นตัวนำยวดยิ่งกลับมาเป็นตัวนำธรรมดาได้

ตัวนำยวดยิ่งมีประโยชน์กับการพัฒนาทางวิทยาศาสตร์และเทคโนโลยี โดยเฉพาะอย่างยิ่ง เกี่ยวกับอุปกรณ์ทางอิเล็กทรอนิกส์และคอมพิวเตอร์ ทำให้อุปกรณ์เหล่านี้มีความเร็วสูงขึ้นและถ้าสามารถค้นหาตัวนำยวดยิ่งที่อุณหภูมิห้องได้ การนำตัวนำยวดยิ่งไปใช้ในต่าง ๆ ก็จะมีสะดวกขึ้น

รายการนี้ แพร่ภาพทางสถานีโทรทัศน์ช่อง 11 กรมประชาสัมพันธ์ ทุกวันเสาร์ เวลาประมาณ 10.00น.

เกาะติดสถานการณ์เอดส์

รูปแบบการแพร่ระบาดของโรคเอดส์ในประเทศไทยเป็นอย่างไร

ในระยะแรกเชื้อเอดส์แพร่ระบาดในชายรักร่วมเพศ และชายรักร่วมเพศจำนวนหนึ่งนั้นก็มักพฤติกรรมเสพยาเสพติดชนิดฉีดเข้าเส้น ต่อมาจึงแพร่ระบาดไปยังหมู่ผู้เสพยาเสพติดชนิดฉีดเข้าเส้น และเมื่อไปเที่ยวหญิงบริการก็นำเชื้อเอดส์ไปสู่หญิงบริการ หลังจากนั้นก็แพร่ระบาดไปสู่ นักเที่ยวที่ไปเที่ยวหญิงบริการเหล่านั้นและต่อจากนั้นชาย นักเที่ยวก็จะนำเชื้อเอดส์ไปถ่ายทอดให้กับคู่อีก ภรรยาและทารกในครรภ์ต่อไป

หากต้องการข้อมูลเพิ่มเติมติดต่อสอบถามได้ที่ศูนย์ข้อมูลข่าวสารโรคเอดส์ อาคารศิลาบาตรในวันและเวลาราชการ

กลุ่มนักศึกษาอาสาสมัครด้านเอดส์

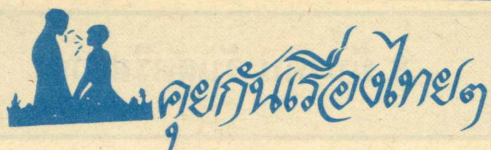

อารมณ์ขัน-อารมณ์คั่น

รองศาสตราจารย์บุปผา บุญทิพย์
คณะมนุษยศาสตร์

ภาษาเป็นเครื่องมือในการสื่อสาร คนเราใช้ภาษาถ่ายทอดความรู้ ความคิด ความรู้สึก ตลอดจนจินตนาการต่างๆ เพื่อให้ผู้อื่นได้รับรู้ ดังนั้นภาษาจึงอาจสร้างอารมณ์ขันให้ผู้ฟัง ผู้อ่านและบางครั้งก็อาจเป็นอารมณ์ขันพอบที่จะจุกจิกหัวใจให้คึกคักครึกครื้นหายเหงาได้

คนไทยเป็นคนมีอารมณ์ขันจึงสร้างนิทานมุขตลกขึ้นให้ผู้ฟังหรือผู้อ่านได้หัวเราะ จะยกตัวอย่างสักเรื่องหนึ่งพอบให้หายเครียดยามช่วงสอ

เรื่องนี้มีชื่อว่า 'ความเศร้าของหมี' เนื้อความดังนี้ คายายคนหนึ่งอาศัยอยู่ชายป่ามีอาชีพหาของป่าวันหนึ่งคาเข้าป่าไปหาหน่อไม้ ยอดผักและอื่นๆตามแต่จะหาได้ วันนั้นคาเดินไปไกล เข้าไปในป่าลึก พบเห็ดโคนมากมาย คาคิดใจ เก็บเห็ดโคนอยู่ ได้ยินเสียงสวบสวบ เหลียวไปดูพบหมีตัวใหญ่เดินเข้ามาใกล้ คาคิดใจกลัว จึงถลกผ้าใส่รังขึ้นมากลุมศีรษะไว้ ยืนนิ่งตัวแข็งขังๆคั่นไม้ และกองเห็ดโคนนั้น หมีเดินมาถึงที่คายายอยู่ อดแปลกใจไม่ได้ว่า เอ เมื่อคะก็เห็นเห็ดโคนคั่นไม้มีคั่นอยู่ คอนี้หายไปไหน เห็นแต่คั่นไม้ประหลาดคั่นนี้ คั่นไม้มีผลด้วย คมๆดูรู้สึกว่ามีผลไม้ยังดิบ เปลือกค่างๆเขียวๆ ก็เดินเลยไป พอบหมีเดินกลับไปแล้วคารีบวิ่งกลับบ้าน เล่าเรื่องให้ยายฟัง วันรุ่งขึ้นเป็นหน้าที่ของยายจะต้องออกไปหาของป่าบ้าง ยายรีบไปแต่เช้าครู่ เดินไปพบเห็ดโคนก็เก็บใส่กระจาด ยายเก็บเห็ดโคนอยู่ เหยหน้าขึ้นมาก็พบหมีเดินริมาทางยาย ยายตกใจจึงถลกผ้าห่มขึ้นมากลุมศีรษะไว้ หมีตั้งใจจะมากินผลไม้ที่พบเมื่อวาน คิดว่าวันนี้ผลไม้มันคงจะสุกเมื่อครวมที่คั่นไม้ประหลาด คมๆ ผลไม้แล้ว หมีก็นึกในใจว่า "เอ เมื่อวานมันยังดิบอยู่ ทำไมวันนี้มันสุกจนแตกเน่าและเสียแล้ว กินไม่ได้" หมีจึงเดินจากไปด้วยความเศร้า

นิทานประเภทนี้เป็นนิทานมุขตลกที่มีอารมณ์ขัน ทำให้ผู้ฟังสนุกสนาน คลายความเครียด (เอ แต่บางท่านอาจจะเครียดมากขึ้นหรือเปล่า ยังไม่ได้วิจัย)

นิทานมุขตลกแบบนี้เป็นนิทานที่ผู้ฟังจะต้องเข้าใจเอาเองว่าจะไรคืออะไร บางคนฟังนิทานจบแล้วยังสงสัยถามผู้เล่าว่า "ผลไม้อะไร" ก็มี ดังนั้นผู้ที่จะฟังนิทานประเภทนี้เข้าใจจึงต้องสมองไว เข้าใจเรื่องราวได้ง่าย

ผู้เขียนรู้จักอาจารย์ท่านหนึ่งที่สมองไว ท่านเข้าใจภาษาทะลุปรุโปร่ง ลึกซึ้ง แม้คำขวัญของจังหวัดเลยท่านได้ยินแล้วท่านก็ยังเกิดอารมณ์ขัน หัวเราะก๊ิก คำขวัญของจังหวัดเลยมีว่า

"ภูเขาเขียว ข้าวเหนียวขาว ข้าวหลามยาว ลูกสาวงาม มะขามหวาน"

นี่ถ้าท่านลองได้ไปจังหวัดสุราษฎร์ธานี แล้วพบคำขวัญของจังหวัดสุราษฎร์ธานีว่า

"เมืองร้อยเกาะ เกาะร้อย หอยใหญ่ ไข่แดง แหล่งธรรมะ"

ท่านคงจะชอบใจกว่านี้อีก และบางที่ท่านคงอ่านคำขวัญไม่ตลอดจนจบว่า "แหล่งธรรมะ" ก็เป็นได้นะคะ

คติธรรม

ฉันอาหารไม่พิจารณา
จะเหมือนปลาถิ่นเหี่ยวแล้วคิดเบ็ด

หลวงพ่อบุชา สุภัทโท
วัดหนองป่าพง

ภาษาอังกฤษจาก รัฐธรรมนูญ

มาตรา 7 พระมหากษัตริย์ทรงเป็นพุทธมามกะ และทรงเป็นอัครศาสนูปถัมภก

(Section7) แปล The King is a Buddhist and Upholder of religions.

ศัพท์ - Buddhist เป็นคำนามแปลว่า "พุทธศาสนิกชน, พุทธมามกะ"

คำที่มีขอบข่ายความหมายคล้ายกัน

Buddha = พระพุทธเจ้า, พระพุทธรูป

Buddhism = ศาสนาพุทธ

Buddha Gaya = หมู่บ้านพุทธคยา ที่ตำบลคยา แคว้นพิหารในอินเดีย

Buddha's Footprint = พระพุทธรบาท

Buddha's Tooth = พระเขี้ยวแก้ว

- Upholder = ผู้ปกป้อง, ผู้โอบอุ้ม ดังนั้นประโยคที่ว่า Upholder of religions หมายถึงทรงเป็นผู้อุปถัมภ์, ปกป้อง, โอบอุ้ม และพบคำว่า religions ซึ่งแปลว่า "ศาสนา" ตามมาจึงแปลว่า "ผู้อุปถัมภ์" ศาสนานั่นเองคำว่า Upholder มาจากคำกริยาว่า Uphold แปลว่า "สนับสนุน"

- Religion เป็นคำนาม หมายความว่า "ศาสนา" หากพบคำว่า Religious เป็นคำ adj แต่ความหมายจะเปลี่ยนไปหมายถึง เครื่องครัด

การใช้คำเหล่านี้ในรูปแบบอื่น

- He always upholds the rights of women. เขาสนับสนุนสิทธิของสตรีเสมอ
- All religions are the same to him. ศาสนาทุกศาสนามีค่าเท่ากันตามความเห็นของเขา
- He got religion badly. เขาเป็นโรครัธมระธัมโหมเอามากๆ
- He talks religion, but never practices it. เขาพูดแต่ธรรมะแต่ไม่เคยปฏิบัติธรรม
- Old people are usually religious. คนแก่ๆมักเคร่งในศาสนา
- Religion always side with poverty. ศาสนามักเข้าข้างคนจนเสมอ
- A Kingdom is insecure without religion. อาณาจักรที่ไม่มีศาสนาย่อมไม่ยั่งยืน
- He was religious in observance of the rules. เขาปฏิบัติตามกฎข้อบังคับอย่างเคร่งครัด

มนตรี พรหมดี

พันธุ์ไม้ในรั้วรามฯ

นนทรี



ชื่อสามัญ Yellow Flame, Copper Pod.

ชื่อพฤกษศาสตร์ Peltophorum pterocarpum (D.C.) Back. ex Heyne.

วงศ์ CAESALPINIACEAE.

ชื่อไทย นนทรี

ประวัติพันธุ์ไม้ เป็นพันธุ์ไม้เขตเอเชียมีการกระจายพันธุ์ตั้งแต่ประเทศอินเดีย ภาคใต้ของประเทศไทย มาเลเซีย ถึงตอนเหนือของออสเตรเลีย ชอบขึ้นตามป่าบริเวณชายหาด

บริเวณที่สามารถพบได้ในมหาวิทยาลัยรามคำแหง บริเวณริมรั้วหน้ามหาวิทยาลัยฝั่งในช่วงตั้งแต่อาคาร NB15 ถึง อาคารศรีสัชชนาลัย และช่วงตั้งแต่อาคารอนามัย ถึง อาคารรัตนธาร บริเวณอาคาร KMB ฯลฯ ลักษณะ เป็นไม้ผลัดใบขนาดกลาง สูงประมาณ 8-15 เมตร เปลือกลำต้นสีเทาอ่อนข้างเรียบหรือแตกเป็นสะเก็ดเล็กๆ ทั่วไป ตามกิ่งและก้านอ่อนจะมีขนสีน้ำตาลแดงทั่วไปแต่กิ่งแก่จะเกลี้ยง ใบเป็นช่อเรียงสลับเวียนกันถี่ๆ ตามปลายกิ่ง ช่อหนึ่งยาวประมาณ 20-27 ซม. ประกอบด้วยแขนงใบย่อยออกเป็นคู่ๆ จำนวน 9-13 คู่ ใบย่อยมีขนาดเล็กแบนกว้างประมาณ 5 มม. ยาวประมาณ 10-15 มม. ผลัดใบระหว่างเดือนธันวาคมถึงกุมภาพันธ์ ดอกมีสีเหลืองออกเป็นช่อตั้งตรงขนาดใหญ่มีก้านแขนงมากดอกออกบริเวณปลายกิ่งหรือง่ามใบตอนปลายกิ่ง ยาวประมาณ 20-30 ซม. กลีบดอกป้อมบางและย่น โคนกลีบมีสีน้ำตาลประปราย ออกดอกระหว่างเดือนกุมภาพันธ์ถึงมีนาคม ผลเป็นฝักแบนรูปรีปลายและโคนแหลม กว้างประมาณ 2 ซม. ยาวประมาณ 5-12 ซม. ฝักมีสีน้ำตาลอมม่วงเมื่อแก่จัดจะแห้งเป็นสีน้ำตาลอมดำ แต่ละฝักมี 1-4 เมล็ดและขยายพันธุ์โดยการเพาะเมล็ด

หมายเหตุ นนทรีบางพันธุ์ เช่น Peltophorum dasyrachis Kurz ฟูใบจะย่อยเป็นฝอย ช่อดอกไม่แตกแขนง ดอกออกด้านข้างของกิ่งตามง่ามใบ และช่อดอกจะห้อยลง ก้านดอกจะโค้งกลับ เมล็ดเรียงตามขวางของฝัก ซึ่งจะพบขึ้นตามป่าผสมและป่าโปร่งทั่วไป

เอกสารอ้างอิง เสรี ทรัพย์สาร. การจัดสวนในบ้าน. กรุงเทพฯ : บริษัทอมรินทร์พริ้นติ้งกรุ๊ป จำกัด, 2532.

เรียบเรียงโดย ทวี อเนกสุข

ก้าวให้ทันเทคโนโลยีทางการพิมพ์

ดร.วิทย์ สุวรรณชัย

คณะมนุษยศาสตร์

ปัจจุบัน นสพ. ใช้ระบบคอมพิวเตอร์เข้าดำเนินการพิมพ์ และดำเนินการก่อนการพิมพ์ Pre-press Production มากขึ้น การเรียงพิมพ์จึงมีการพัฒนาระบบเข้าสู่ยุคปัจจุบันที่เป็นเครื่องเรียงคอมพิวเตอร์และเลเซอร์ โดยระบบอิเล็กทรอนิกส์ที่เรียกว่า Omnitech เป็นระบบทันสมัยที่สุดในปี 1990 เป็นต้นมา ดังนั้นการเรียงพิมพ์จึงเป็นหัวใจของงาน นสพ.ยุคปัจจุบัน เนื่องจากต้องแข่งขันกันออกจำหน่ายให้เร็วที่สุด นั่นเอง วิวัฒนาการของการเรียงพิมพ์ นสพ. แบ่งออกได้เป็น 5 ยุค คือ

1. First Generation จะเป็นเครื่องเรียงพิมพ์ด้วยแสงหรือที่เรียกว่า Phototypesetting

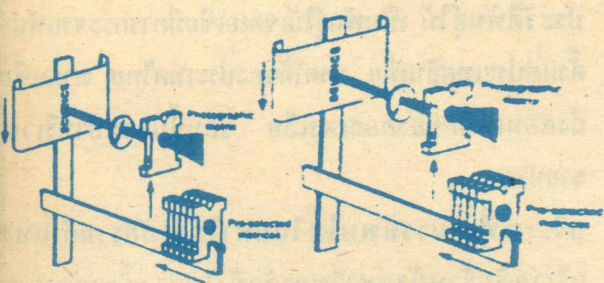

อาศัยหลักของการถ่ายภาพโดยใช้ Film เป็นตัวรับแสงจากแม่แบบตัวอักษร (Matrix) ต่อมาใช้กระดาษรับแสงโดยฉาบสารไวแสงไวบนกระดาษ แล้วนำกระดาษไปล้างคล้ายล้างรูปถ่าย Phototypesetting พัฒนาไปจนใช้คอมพิวเตอร์ควบคุมได้

2. Second Generation เป็นยุคที่ใช้กลไกทางไฟฟ้าเข้าช่วยเรียงพิมพ์โดยออกแบบแม่พิมพ์เป็นทรงกลมหมุนได้ตามที่พิมพ์จาก Keyboard จะเป็นไปในลักษณะ Spinning matrix และใช้ไฟ Flash ฉายผ่าน Matrix ไปกระทบกับ Prism สะท้อนไปสู่ Film แล้วนำภาพไปลงกระดาษด้วยรูปอีกต่อหนึ่งในยุคนี้ยังนับว่าเป็นยุคของ Phototypesetting ตอนปลาย

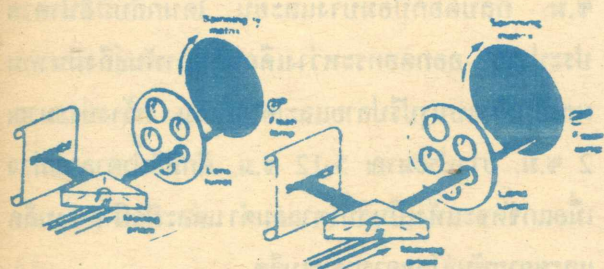

3. Third Generation เป็นการเรียงพิมพ์ด้วยแสงจากหลอด CRT (Cathode ray tube) อักษรและภาพจะไปปรากฏบนจอ (Screen) ในระบบนี้จะมีคอมพิวเตอร์บันทึก หรือเก็บข้อมูลไว้

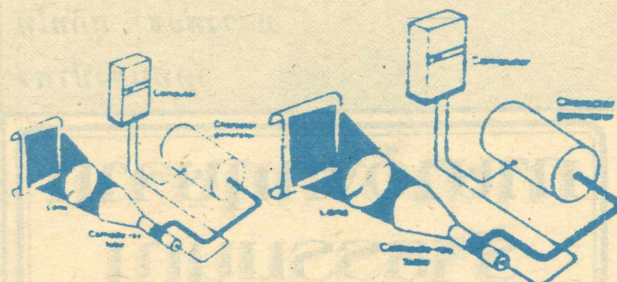

4. Fourth Generation ยุคนี้จะใช้แสง Laser (Light amplification by stimulation of emitted radiation)

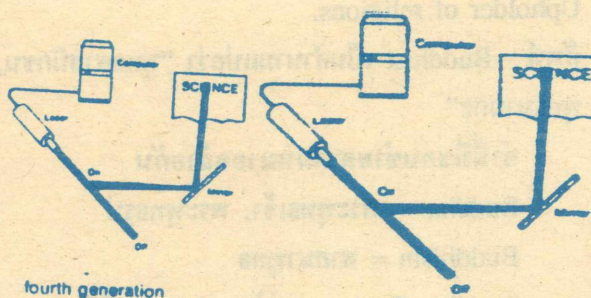

ลำแสงของเลเซอร์โดยปกติจะใช้ Helium-neon laser พุ่งเข้าสู่เลนส์กรองความเข้มของแสง และขยายลำแสงไปสู่ตัวอักษรหรือภาพต้นฉบับ ซึ่งจัดให้ผ่านเลนส์อีกทอดหนึ่งไปสู่กระดาษพิมพ์ (ลำแสงของเลเซอร์จะผ่านตัวอักษรหรือภาพไปสู่กระดาษ) ซึ่งจะฉีกหมึกพิมพ์ออกมาในกล่องที่มีขีดบริเวณที่ถูกแสงเลเซอร์ จะทำปฏิกิริยากับหมึกให้จับลงในกระดาษเป็นตัวอักษรหรือภาพตามต้องการ

5. Fifth Generation เป็นยุคที่มีการเรียงพิมพ์ทันสมัยที่สุดนับตั้งแต่มีการเรียงพิมพ์เป็นต้นมาเริ่มตั้งแต่ปี 1990 ระบบ Laser และ Electrographic คือไม่มีระบบเรียงด้วยแสง (Non-photographic) ผู้คิดวิธีนี้ได้แก่บริษัท Margenthaler เรียกเครื่องพิมพ์ด้วย laser และ electrographic ของเขาว่า Margenthaler Omnitech 2000 เครื่องนี้จะสามารถตกแต่งภาพ สีสำเนาภาพ ช้อนภาพ ได้ทุกแบบ

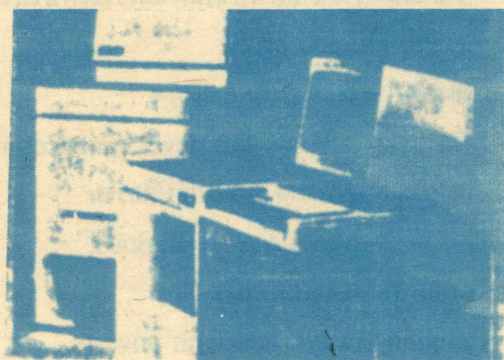

ภาพที่ออกมาจากจอ (Screen) ซึ่งเป็น Laser monitor ด้วยจะทำให้มองเห็นได้ 3 มิติ ทำให้การออกแบบภาพเป็นไปได้อย่างสมบูรณ์เหมาะแก่การจัดทำภาพ หรือตัดต่อภาพตีพิมพ์ในนิตยสารทำให้น่าสนใจมากขึ้น ทั้งยังสามารถเก็บไว้ใน Memory ได้อีกด้วย

8 มีนาคม วันสตรีสากล



เมื่อ พ.ศ.2453 (ค.ศ.1910) คลารา เซทกิน ผู้นำแห่งการเคลื่อนไหวสตรีสังคมนิยมสากล และนักศึกษานักทฤษฎีสติลปวรรณคดี ชาวเยอรมัน ได้เดินทางไปที่กรุงโคเปนเฮเกน ประเทศเดนมาร์ก เพื่อนำการประชุมสตรีพรรคสังคมนิยมสากลที่สองครั้งที่ 2 โดยมีผู้แทนสตรีจาก 17 ประเทศเข้าร่วมประชุมด้วย

ในการประชุมคราวนี้ คลารา เซทกิน เลขาธิการสำนักเลขาธิการสหพันธ์สตรีประชาธิปไตยสากลได้เสนอให้กำหนดวันที่ 8 มีนาคมของทุกปีเป็นวันผู้รับของสตรีสากลเพื่อเป็นการระลึกถึงการประท้วงครั้งใหญ่ของกรรมกรสตรีเมืองชิคาโก ประเทศสหรัฐอเมริกา เมื่อวันที่ 8 มีนาคม พ.ศ.2452 (ปลายสมัยรัชกาลที่ 5 ของประเทศไทย) และเพื่อความสามัคคีสตรีประเทศต่างๆ ให้ร่วมกันดำเนินการต่อสู้เพื่อสิทธิอันพึงมีพึงได้ของตนเอง ข้อเสนอดังกล่าวได้รับอนุมัติจากสมัชชาสตรีพรรคสังคมนิยมสากลที่สองครั้งที่ 2 อย่างเป็นทางการนับแต่นั้นมาชื่อของ “คลารา เซทกิน” ก็เกี่ยวข้องกับการจัดกิจกรรมในโอกาส “8 มีนาคม” วันสตรีสากล เพราะคลารา เซทกิน ได้รับการขนานนามว่าเป็น “มารดาแห่งการเคลื่อนไหวสตรีสากล” เป็น “ผู้ให้กำเนิดวันสตรีสากล”

อภิชาติ คุราทอง รวบรวมและเรียบเรียง

สรุปได้ว่างาน นสพ. นั้น นับวันจะต้องผูกพันอยู่กับคอมพิวเตอร์มากขึ้น งานนสพ. จะต้องใช้ Computer graphic ช่วยออกแบบ จัดหน้า จัดภาพ ย่อ ขยาย ตกแต่งสี หรือสำเนาภาพ ช้อนภาพ ฯลฯ ทำให้เราสามารถพูดได้ว่า โลกของ นสพ. ในอนาคตนั้นขึ้นอยู่กับความเจริญทางด้านคอมพิวเตอร์เลเซอร์ หรือ Electrographic และผู้ที่ศึกษาวิชาการพิมพ์ หนังสือพิมพ์ นิตยสาร หรือสิ่งพิมพ์ต่างๆ รวมตลอดถึงงานด้านโฆษณา ประชาสัมพันธ์ ย่อมต้องสนใจและก้าวให้ทันวิชาการหนังสือพิมพ์ ซึ่งต้องอาศัยความรู้ใหม่ๆ โดยเฉพาะอย่างยิ่งเทคโนโลยีด้าน Computer graphic โดยแน่แท้



พบอาจารย์ผู้สอน LA 105



รศ.จุฑามาศ นิสาร์ตน์

วิชา LA 105 กฎหมายแพ่งและพาณิชย์ว่าด้วยทรัพย์สิน มีผู้บรรยาย 3 ท่าน คือ อาจารย์พิมพ์ใจ สระทองอุ่น อาจารย์สมหมาย สุระชัย รศ.จุฑามาศ นิสาร์ตน์

ข้อสอบ ข้อสอบอัตนัย 4 ข้อ ข้อละ 25 คะแนน รวม 100
คะแนน 0 - 59 = F
60 - 74 = P
75 - 100 = G

เนื้อหาของวิชา LA 105 ศึกษาประมวลกฎหมายแพ่งและพาณิชย์ว่าด้วยทรัพย์สินในบรรพ 1 ตั้งแต่มาตรา 137 ถึงมาตรา 148 และในบรรพ 4 ตั้งแต่มาตรา 1298 ถึงมาตรา 1434

ส่วนที่ 1 อาจารย์พิมพ์ใจ บรรยายตั้งแต่มาตรา 137 ถึงมาตรา 1302

ซึ่งอาจารย์พิมพ์ใจได้ฝากถึงนักศึกษาดังนี้

ในการดูหนังสือเตรียมสอบนั้นขอให้นักศึกษาท่องค้วบทและอ่านคำรายน้อย 2 เที้ยวก่อนเข้าห้องสอบ และขอให้อ่านทุกเรื่อง อย่าใช้วิธีถึงข้อสอบ หลังจากนั้นให้หาตัวอย่างข้อสอบเก่ามาทดลองทำดูว่าตอบได้หรือไม่ ถ้าทำได้ทุกข้อแสดงว่านักศึกษาพร้อมที่จะสอบวิชานี้แล้ว แต่ถ้ายังทำไม่ได้ขอให้ดูหนังสือให้ละเอียดกว่าเดิม แล้วนักศึกษาจะประสบความสำเร็จในการสอบ

อนึ่ง อาจารย์ใคร่ขอฝากสำหรับนักศึกษาที่ยังใช้ประมวลกฎหมายเล่มเก่าด้วยว่า ขณะนี้บรรพ 1 แห่งประมวลกฎหมายแพ่งและพาณิชย์ได้มีการแก้ไขแล้วในปี 2535 เพราะฉะนั้น หากนักศึกษาท่านใดที่ยังคงใช้กฎหมายเล่มเก่าอยู่ ขอให้เปลี่ยนมาใช้กฎหมายใหม่ที่แก้ไขแล้วเสียด้วย

ส่วนที่ 2 อาจารย์สมหมาย สุระชัย บรรยายตั้งแต่มาตรา 1303 ถึงมาตรา 1355 ซึ่งอาจารย์ได้ฝากถึงนักศึกษาดังนี้

สำหรับในส่วนที่สองคือตั้งแต่บทที่ 8-11 ซึ่งประกอบด้วยมาตรา 1303-1355 เป็นเรื่องเกี่ยวกับการเรียกร้องสิทธิเรียกร้องทรัพย์สินด้วยกัน ทรัพย์สินของแผ่นดิน การได้มาซึ่งกรรมสิทธิ์ แคนแห่งกรรมสิทธิ์และการใช้กรรมสิทธิ์นั้น นักศึกษาคควรจะต้องศึกษาทำความเข้าใจและวิเคราะห์หลักกฎหมายของแต่ละเรื่องให้ได้ โดยเฉพาะ



อาจารย์พิมพ์ใจ สระทองอุ่น

เรื่องต่อไปนี้

1. การเรียกร้องสิทธิเรียกร้องด้วยกัน (มาตรา 1303)
2. ทรัพย์สินของแผ่นดิน(มาตรา 1304-1307)
3. ทิ้งอกริมคลังเกาะและทางน้ำดินเงิน (มาตรา 1038-1309)
4. การสร้างโรงเรียนในที่ดินของผู้อื่น (มาตรา 1310-1311)
5. การสร้างโรงเรียนรูกล้าในที่ดินของผู้อื่น (มาตรา 1312)
6. การสร้างสิ่งอื่น ปลุกต้นไม้หรือธัญชาติในที่ดินของผู้อื่น (มาตรา 1314)
7. การเอาสังหาริมทรัพย์ของผู้อื่นมารวมเป็นส่วนครบ (มาตรา 1316)
8. การเอาสัมภาระของผู้อื่นมาทำเป็นสังของขึ้นใหม่ (มาตรา 1317)
9. สิทธิของบุคคลซึ่งได้ทรัพย์สินมาโดยนิติกรรมอันเป็นโมฆียะ (มาตรา 1329)
10. สิทธิของบุคคลผู้ซื้อทรัพย์สินในการขายทอดตลาดตามคำสั่งศาล หรือคำสั่งเจ้าพนักงานรักษาทรัพย์ในคดีที่ล้มละลาย (มาตรา 1330)
11. สิทธิของบุคคลผู้ซื้อทรัพย์สิน ในการขายทอดตลาด หรือในท้องตลาด หรือจากพ่อค้าซึ่งขายของชนิดนั้น (มาตรา 1332)

ส่วนที่ 3 รศ.จุฑามาศ นิสาร์ตน์ บรรยายตั้งแต่ มาตรา 1356 ถึง มาตรา 1434 ซึ่งอาจารย์ฝากถึงนักศึกษาดังนี้

ในส่วนที่ 3 นี้มาตราที่จะออกสอบตั้งแต่มาตราที่ 1356 ถึงมาตรา 1401 เกี่ยวกับเรื่องกรรมสิทธิ์รวม สิทธิครอบครอง ครอบครองปรปักษ์ภาวะจำยอม สำหรับการสอบควรจะอ่านคำถามให้เข้าใจว่าคำถามนั้นประเด็นอยู่ตรงไหน ข้อเท็จจริงเป็นอย่างไร คำถาม ถามอะไร อย่านับร้อนอ่านและทำข้อสอบ เมื่อทราบประเด็นคำถามว่าถามอะไร มีที่ประเด็นข้อเท็จจริงเป็นอย่างไร แล้วก็ต้องพิจารณาว่าเกี่ยวข้องกับกฎหมายใดบ้าง เรื่องนั้นมีหลักกฎหมายว่าอย่างไร มีข้อยกเว้นอย่างไรบ้าง ยกหลักกฎหมายนั้นมาอธิบายหลักกฎหมาย ปรับหลักกฎหมายเข้ากับข้อเท็จจริงตอบประเด็นข้อคำถามให้ครบทุกประเด็น พร้อมกับอธิบายเหตุผลตามหลักกฎหมาย ประกอบให้ละเอียดชัดเจน เฉพาะในประเด็นที่ถามมสรุปข้อคำถาม

วันมาฆบูชา

วันมาฆบูชา ตรงกับวันขึ้น 15 ค่ำ เดือน 3 ของทุกปี แต่ปีใดที่มีเดือนแปดสองหน จะเลื่อนไปเป็นวันขึ้น 15 ค่ำ เดือน 4 พระบาทสมเด็จพระจอมเกล้าเจ้าอยู่หัว รัชกาลที่ 4 โปรดเกล้าฯ ให้มีพิธีมาฆบูชาขึ้นเป็นครั้งแรก

เหตุการณ์สำคัญของวันมาฆบูชาเกิดขึ้นเมื่อครั้งพุทธกาล ในวันเพ็ญ เดือน 3 ก่อนพระพุทธเจ้าปรินิพพาน 3 เดือน คือ พระสาวกซึ่งเป็นพระอรหันต์ทั้งสิ้นจำนวน 1,250 รูป มาประชุมกัน ณ เวฬุวันมหาวิหาร ในกรุงราชคฤห์ พระสาวกเหล่านั้นล้วนเป็นผู้ที่ได้รับการอุปสมบทจากพระพุทธเจ้า และมาประชุมกันโดยมิได้นัดหมายกันมาก่อนล่วงหน้า นอกจากนี้ยังเป็นวันที่พระพุทธเจ้าทรงปลงพระชนม์มายุสังขารว่าอีก 3 เดือนจะเสด็จดับขันธปรินิพพาน การประชุมในครั้งนั้นพระพุทธเจ้าทรงแสดงโอวาทปาติโมกข์ ซึ่งประกอบด้วยหลักธรรม 3 ข้อใหญ่ๆ มีใจความโดยสรุปคือข้อหนึ่ง ความอดกลั้นเป็นตะบะสูงสุด นิพพานเป็นธรรมสูงสุด บรรพชิตไม่ทำร้ายผู้อื่น สมณะไม่เบียดเบียนผู้อื่น ข้อสอง การไม่ทำชั่วทั้งปวง การทำแต่ความดี การทำให้บริสุทธิ์ ข้อสาม การไม่ว่าร้าย การไม่ทำร้าย การสำรวมในปาติโมกข์ การรู้จักประมาณในอาหาร การอยู่ในที่สงัด และการบำเพ็ญสมาธิ

กองบรรณาธิการ

TH 431

วรรณกรรมปัจจุบัน

เนื้อหา ศึกษาพัฒนาการของวรรณกรรมปัจจุบันโดยแบ่งออกเป็นยุคต่างๆ เพื่อแสดงให้เห็นความสัมพันธ์ระหว่างวรรณกรรมกับสังคม ศึกษา รูปแบบ ลักษณะ และพัฒนาการของวรรณกรรมรูปแบบต่างๆ ได้แก่ สารคดี นวนิยาย เรื่องสั้น กวีนิพนธ์

การวัดผล 1. ข้อสอบอัตนัยรวม 4 ข้อ

2. รายงาน ให้อภิปรายนวนิยาย

เรื่อง ลอดลายมังกร ของ ประภัสสร เสวิกุล การแสดงความคิดเห็นเชิงวิจารณ์ให้ครอบคลุมทั้งเนื้อหา ความคิด และกลวิธีทางวรรณศิลป์ กำหนดส่งรายงาน ภายในวันที่ 24 มีนาคม 2536 รศ.ดร.รินฤทัย สัจจพันธุ์ คณะมนุษยศาสตร์ ชั้น 5

3. หนังสืออ่านนอกเวลา ให้

อ่านเชิงวิจารณ์หนังสือรวมบทกวีนิพนธ์ ชื่อ มือนั้นสีขาว ของ ศักดิ์ศิริ มีสมสืบ หนังสืออ่านนอกเวลาเล่มนี้จะนำไปออกเป็นข้อสอบอัตนัย 1 ข้อ

รศ.ดร.รินฤทัย สัจจพันธุ์

พบอาจารย์ผู้สอน ST 206 (สถิติธุรกิจ)



รศ. พันทิพา สุนทรารชุน

■ **วัตถุประสงค์** เป็นวิชาบังคับสำหรับนักศึกษา คณะบริหารธุรกิจทุกสาขาจากวิชาบังคับด้านสถิติ 6 หน่วยกิต คือ หลักสถิติ (ST 203) 3 หน่วยกิต และสถิติธุรกิจ (ST 206) 3 หน่วยกิต มุ่งหมายให้นักศึกษารู้จักวิธีการใช้ข้อมูลทางสถิติประกอบการตัดสินใจทางธุรกิจ

■ **เนื้อหาบางส่วน** ของวิชานี้จะมีเนื้อหาคาบเกี่ยวกับ ST 203 เช่น เรื่องความน่าจะเป็น การแจกแจงของตัวแปรเชิงสุ่ม การประมาณค่า การทดสอบสมมุติฐาน แต่ ST206 จะเน้นด้านการวิเคราะห์ และการตัดสินใจตามหลักสถิติ ที่เรียกว่า การทดสอบสมมุติฐาน ซึ่งคือวิธีการนำข่าวสารที่ได้จากตัวอย่างสุ่มไปใช้อนุมานค่าต่างๆ ของประชากร โดยใช้แบบทดสอบทางสถิติทั้งแบบมีพารามิเตอร์และไม่มีพารามิเตอร์

■ **การเรียนให้ได้ผลดี**

ประการที่ 1 ต้องทราบที่ใช้ตำรา 2 เล่ม คือ ST206 มี 12 หัวข้อ และ ST206 (S) มี 6 หัวข้อ มีนักศึกษาจำนวนหนึ่งที่ขาดการติดต่อกับมหาวิทยาลัย จะไม่ทราบว่า มีตำราเล่มที่ 2 ทำให้สูญเสียเนื้อหาไป 33%

ประการที่ 2 พยายามทำความเข้าใจหัวข้อต่างๆ และพยายามทำแบบฝึกหัดด้วยตนเอง และใช้คู่มือ คือ ST 206 (H) สำหรับตรวจสอบความถูกต้องแบบฝึกหัดส่วนใหญ่ไม่อยู่ในรูปการพิสูจน์แต่เป็นลักษณะการประยุกต์ นักศึกษาจำเป็นต้องมีทักษะซึ่งวิธีเดียวที่ได้ทักษะคือทำแบบฝึกหัดมาก ๆ

■ **การเตรียมตัวสอบ** โดยที่วิชานี้เป็นวิชาที่มีผู้ลงทะเบียนเกินพันคนจึงมีธุรกิจการตีพิมพ์ธุรกิจทำซีดี และธุรกิจเฉลยคำตอบข้อสอบเก่า จึงขอถือโอกาสนี้ชี้แจงให้นักศึกษาว่าผู้สอนไม่ได้มีส่วนรู้เห็นหรือเกี่ยวข้องกับธุรกิจดังกล่าวข้างต้น (อย่างที่ท่านักคิดชอบอ้างเสมอว่าสนิทคุ้นเคยกับผู้สอนเป็นอย่างดี) แต่ผู้สอนไม่ต่อต้านการตีพิมพ์หรือการทำเฉลยข้อสอบ แต่ขอให้ศึกษาระลึกไว้เสมอว่านักศึกษาเป็นผู้สอบดังนั้นตนเองจะต้องมีทักษะดังที่อธิบายไว้ในข้อ (3) นักศึกษาต้องไม่ประพฤติดนเป็นเสมือนนักแสดงโชคหรือนักฉวยโอกาสโดยดูแต่เฉลยข้อสอบเก่า เพราะจะผิดหวังสอบไม่ได้ครั้งแล้วครั้งเล่าหลาย ๆ ครั้ง จนเกิดความท้อแท้ใจ สาเหตุ

เป็นเพราะผู้สอนจะออกข้อสอบใหม่ 100% ทุกครั้ง นักศึกษาจะต้องทราบเนื้อหาและหลักการพอสมควร การดูข้อสอบเก่าขอให้ใช้เพียงเป็นแนว (guide line) เท่านั้นว่า สไลด์ของข้อสอบวิชานี้เป็นแบบนี้จะได้เตรียมตัวถูก

■ **การวัดผล** เป็นข้อสอบปรนัย 150 ข้อ ครอบคลุมเนื้อหาทุกหัวข้อ โดยอยู่ในเล่มที่ (1) 100 ข้อ เล่มที่ (2) 50 ข้อ

■ **ขอฝากนักศึกษา** วิชา ST206 เป็นวิชาบังคับชั้นปีที่ 2 โดย PR. ST203 ขอให้ลงตามขั้นตอน กรณีสอบ ST 203 ไม่ผ่าน จะเรียน ST 203 และ ST 206 ควบคู่กันได้ กรณีสอบ ST 206 ไม่ผ่านขอให้สอบแก้ตัวในเทอมถัดไป อย่าเก็บไว้นานเกินไปจะลืมนเนื้อหา กรณีนักศึกษาทำงานด้วยไม่มีเวลาเข้าชั้นเรียนซึ่งถือเป็นเรื่องปกติของนักศึกษา คณะบริหารธุรกิจ เพราะผู้เข้าฟังบรรยายจะมีไม่เกิน 10% ของผู้เข้าสอบ สำหรับวิชานี้ผู้สอนได้เตรียมตำราและคู่มือให้ถึง 2 เล่ม นักศึกษาควรแบ่งเวลาศึกษาด้วยตนเองแล้วหัดทำแบบฝึกหัดเพื่อให้เกิดทักษะ กรณีนักศึกษามีปัญหาในจุดใดขอให้รวบรวมปัญหาและจัดหาเวลาเพื่อพบผู้สอนในเวลาราชการที่ตึกสถิติและคอมพิวเตอร์ ซึ่งเป็นอาคารที่อยู่ตรงข้ามตึกถลายสีโท (สำนักพิมพ์ที่ทำการ)

■ **ตัวอย่างข้อสอบ**

ผู้ผลิตสินค้าชนิดหนึ่งเชื่อว่าสินค้าที่ผลิตได้จะมีเปอร์เซ็นต์ชำรุดไม่เกิน 10% ถ้ามีการสุ่มตัวอย่างสินค้า นั้นมา 100 ชิ้น พบว่ามีของชำรุดอยู่ 20 ชิ้น

- ข้อใดคือพารามิเตอร์ที่สนใจ

$$1 \mu \quad 2 \sigma \quad 3 \sigma^2 \quad 4 \sigma \quad 5$$
 คำตอบ ข้อ 2 คือ μ ใช้แทนสัดส่วนของชำรุดทั้งหมดในประชากร (คือสัดส่วนของชำรุดที่แท้จริง)
- จงหาค่าปริมาณแบบจุดของพารามิเตอร์ ในข้อ (1)

$$1 .20 \quad 2 .20 \quad 3 .10 \quad 4 .10 \quad 5 .100$$
 คำตอบ ข้อ (1) ค่าประมาณของ μ คือ $p = 20/100 = .20$
- จงหาค่าเบี่ยงเบนมาตรฐานของค่าประมาณในข้อ (2) เพื่อใช้สร้างช่วงเชื่อมั่น

$$1 .03 \quad 2 .04 \quad 3 .0009 \quad 4 .0016 \quad 5 .02$$
 คำตอบ ข้อ (2) $\sigma_p = \sqrt{pq/n} = \sqrt{(.2)(.8)/100} = .04$
- จงหาขีดจำกัดล่างและขีดจำกัดบนของช่วงเชื่อมั่น 95% ของพารามิเตอร์ กำหนดให้ $q .025 = 2.0$

$$1 .20 \quad 2 .12 \quad 3 .14 \quad 4 .24 \quad 5 .28$$
 คำตอบ ข้อ (2) และข้อ (5)

$$95\% \text{ ช่วงเชื่อมั่นของ } \mu \text{ คือ } p \pm Z .025 \sigma_p$$

$$= .20 \pm (2) (.04)$$

$$= .20 + .08$$

$$= .12, .28$$

ประมาณว่ามีสินค้าชำรุดระหว่าง 12% ถึง 28% ด้วยความเชื่อมั่น 95%



ข่าวกระบวนวิชา

PS 340

วิชาการเมืองระหว่างประเทศในตะวันออกกลาง
International Politics in the Middle East (PS340)

1. เนื้อหาวิชา เป็นการศึกษาพฤติกรรมทางด้านความสัมพันธ์ระหว่างประเทศของกลุ่มประเทศในตะวันออกกลาง อาทิ อียิปต์ อิสราเอล, อิหร่าน, ตุรกี เป็นต้น โดยพิจารณาทั้งระบบโครงสร้างและสถาบันทางการเมือง การปกครอง เศรษฐกิจ สังคม และพฤติกรรมทางการเมืองในเชิงเปรียบเทียบแต่เพียงสังเขป

2. ตำรา ให้นักศึกษาจากหนังสือการเมืองระหว่างประเทศในตะวันออกกลาง ซึ่งเรียบเรียงโดย รศ.ดร.สุพล ราชภัณฑารักษ์ และ ผศ.สุพันธ์ ทับสุวรรณ และให้นักศึกษาติดตามข่าวการเมืองระหว่างประเทศในตะวันออกกลางจากเอกสารสื่อมวลชนในปัจจุบันเพิ่มเติมด้วย นอกจากนี้ควรจะอ่านตำราเกี่ยวกับการเมืองระหว่างประเทศในตะวันออกกลางจากสถาบันการศึกษาอื่นเพิ่มเติม

3. การออกข้อสอบ ข้อสอบวิชานี้เป็นแบบอัตนัย 4 ข้อ ให้นักศึกษาทำ 4 ข้อ สำหรับนักศึกษาที่ทำรายงานส่งวิชานี้ให้เลือกทำข้อสอบเพียง 3 ข้อ ข้อสอบจะประกอบด้วยคำถามที่เกี่ยวกับการเมืองระหว่างประเทศ 2 ข้อ และเป็นข้อสอบที่เกี่ยวกับการเมืองในประเทศอียิปต์, อิสราเอล, อิหร่าน, ตุรกี อีก 2 ข้อรวมเป็น 4 ข้อ

- อาจารย์ผู้สอน
- รศ.ดร.สุพล ราชภัณฑารักษ์
 - ผศ.ดนัย ทองใหญ่
 - ผศ.สุพันธ์ ทับสุวรรณ
- ผศ.สุพันธ์ ทับสุวรรณ

PS387

วิชาชนชั้นนำทางการเมือง
Political Elites (PS 387)

1. เนื้อหาวิชา เป็นการศึกษาถึงแนวความคิดเกี่ยวกับทฤษฎีชนชั้นนำทางการเมือง ในแง่ของการมีอำนาจหรืออิทธิพลทางการเมืองการจำแนกประเภทของชนชั้นนำ แนวความคิดเกี่ยวกับการศึกษาชนชั้นนำทางการเมืองแบบดั้งเดิมและแบบสมัยใหม่ การเปรียบเทียบบทบาททางการเมืองของชนชั้นนำในประเทศพัฒนาแล้วกับประเทศกำลังพัฒนาการศึกษาชนชั้นนำทางการเมืองในประเทศไทย การศึกษาเกี่ยวกับชนชั้นนำและประชาธิปไตย

2. ตำรา ให้นักศึกษาจากเอกสารคำบรรยายวิชาชนชั้นนำทางการเมือง ซึ่งเรียบเรียงโดย ผศ.เชษฐ วัฒนศิริสุวรรณ และตำราเกี่ยวกับชนชั้นนำทางการเมืองของสถาบันการศึกษาอื่นเพิ่มเติม รวมทั้งบทความทางวิชาการที่เกี่ยวกับชนชั้นนำทางการเมืองรวมทั้งงานวิจัยในวารสารทางวิชาการต่าง ๆ

3. การออกข้อสอบ ข้อสอบสำหรับวิชานี้เป็นแบบอัตนัย 5 ข้อ ให้นักศึกษาเลือกตอบ 3 ข้อ ข้อสอบที่เป็นเรื่องของความหมายชนชั้นนำและแนวคิดทฤษฎีของนักคิดทางชนชั้นนำทางการเมือง เช่น มอสก้า, พาเรโต, มิเชลล์ เป็นต้น ออก 3 ข้อ และข้อสอบในการศึกษาชนชั้นนำในยุคปัจจุบันออก 2 ข้อ รวมเป็น 5 ข้อ

- อาจารย์ผู้สอน
- ผศ.เชษฐ วัฒนศิริสุวรรณ
 - ผศ.สุพันธ์ ทับสุวรรณ
- ผศ.สุพันธ์ ทับสุวรรณ

ประกาศผลสอบ

ผลการสอบซ่อมภาค 1 ปีการศึกษา 2535 ประกาศเพิ่มเติมต่อจาก "ข่าวรามคำแหง" ฉบับที่แล้วซึ่งได้รับความร่วมมือเป็นอย่างดีจากงานทะเบียนของทุกคณะสำหรับผลสอบที่ประกาศภายในวันที่ 1 มีนาคม 2536 มีดังนี้

คณะบริหารธุรกิจ วิชา AC 105 AC 301 AC 311 AD 306 AD 307 AD 424 AP 205 AP 303 MB 307 MK305 MK 314 MK 414 PR 404 PU303 RE402 RE403 TR301 TR302

คณะมนุษยศาสตร์ วิชา AN 458 AR 103 CN 301 CN 302 CN 313 CN 401 EN 205 EN 303 EN 323 EN 326 EN 463 EN 471 FR 254 FR 255 FR 302 FR 321 FR 401 FR 402 GN 201 HI 221 HI 222 HI 330 HI 334 HI 345 HI 383 HI 411 LB 415 LB 472 MC 111 MC 215 MC 314 MC 420 MC 425 MU 103 PY 242 SO 483 TH 102 TH 351

คณะศึกษาศาสตร์ วิชา BE 211 EA 423 ED 351 ED 352 EF 103 EF 105 EF 203 EF 233 EF 234 EF 236 EF 334 EF 336 EF 343 EF 344, EF 346 EF 363 EF 369 EF 374 GE 204 GE 240 GE 214 GE 243 GE 253 GE 264 GE 265 GE 266 GE 473 HE 105 HE 456 MR 303 MR 393 PE 244 TL 323 TL 333

คณะวิทยาศาสตร์ วิชา AG 103 CH 103 CH 111 CH 112 CH 334 CH 423 GY 103 GY 113 MA 109 MA 111 MA 112 MA 113 MA 225 MA 324 MA 325 MA 326 MA 327 MA 334 MA 343 MA 443 MT 103 MT 203 PH 111 PH 222 PH 312 PH 414 ST 103 ST 204 ST 205 ST 233 ST 305 ST 311 ST 312 ST 313 ST 333 ST 354 ST 435

คณะรัฐศาสตร์ วิชา PS 203 PS 210 PS 215 PS219 PS 231 PS 253 PS 293 PS 320 PS 333 PS 335 PS337 PS 338 PS 339 PS 340 PS 343 PS 345 PS 387 PS 394 PS 405 PS 425 PS 430 PS 431 PS 435 PS 436 PS 437 PS 445 PS446 PS 456 PS 492 PS 494 PS 495

คณะเศรษฐศาสตร์ วิชา EC 112 EC 212 EC 213 EC 214 EC 216 EC 302 EC 305 EC 312 EC 318 EC 323 EC 322 EC 333 EC 341 EC 343 EC 345 EC 351 EC 353 EC 356 EC 363 EC 364 EC 377 EC 381 EC 386 EC 389 EC 391 EC 393 EC 394 EC 396 EC 405 EC 406 EC407 EC 408 EC 413 EC 432 EC 443 EC 445 EC 454 EC 461 EC 462 EC 471



รับมอบเงิน รศ.ชอุบลศิริ สิรินิล อธิการบดี มหาวิทยาลัยรามคำแหง รับมอบเงินจำนวน 1,154 บาท จาก รศ.ดร.เรณูฤทัย สังข์พันธุ์ ประธานคณะกรรมการประชาสัมพันธ์ จากการจัดตั้งห้องรับบริจาคในช่วงงานพระราชทานปริญญาบัตรของบัณฑิตรุ่นที่ 18 เพื่อสมทบทุนสร้างอาคารหอประชุมรามคำแหงมหาวิทยาลัย เมื่อวันที่ 24 กุมภาพันธ์ 2536 ณ สำนักงานอธิการบดี



รายการโทรทัศน์การศึกษา มหาวิทยาลัยรามคำแหง ภาค 2 ปีการศึกษา 2535

ทางสถานีวิทยุโทรทัศน์แห่งประเทศไทย ช่อง 11 ระหว่างวันที่ 13-18 มีนาคม 2536

วันเสาร์ที่ 13 มีนาคม 2536

10.00-10.03 น. รายการ 3 นาทีกับวิทยาศาสตร์

10.03-10.30 น. วิชาภาษาอังกฤษมูลฐาน 2 EN102 (ครั้งที่ 17) คำกริยาช่วย กฎที่ 90-94, 97-98 ประโยคคำสั่งและขอร้องกฎที่ 105

ผศ.อัจฉรา ไต้ศิริกุล

อ. Roger Welty

10.30-11.00 น. วิชาหลักการบัญชี 2 AC105

(ครั้งที่ 17) สินค้าคงเหลือ

ผศ.กิตติ บุญนาค

11.00-11.30 น. วิชาเศรษฐศาสตร์มหภาค 1 EC112

(ครั้งที่ 17) การพัฒนาเศรษฐกิจ

รศ.สุกัญญา ดันธนวัฒน์

ผศ.ขวัญชัย ไทยนันทน์

11.30-12.00 น. วิชาอารยธรรมตะวันออก HI102

(ครั้งที่ 17) การเข้ามาของชาติตะวันตก

ผศ.สิวพร ชัยประสิทธิ์กุล

วันอังคารที่ 16 มีนาคม 2536

18.30-19.00 น. รายการสโมสรรามคำแหง

สำนักเทคโนโลยีการศึกษา ม.ร.

19.00-19.30 น. รายการ เด็กดี

อ.พรจันทร์ จันทวิมล

กุลวรา ชุพงศ์ไพโรจน์

วันพุธที่ 17 มีนาคม 2536

19.00-19.30 น. รายการ เด็กดี

อ.พรจันทร์ จันทวิมล

กุลวรา ชุพงศ์ไพโรจน์

วันพฤหัสบดีที่ 18 มีนาคม 2536

18.30-19.00 น. รายการรามนิทัศน์

เส้นทาง...สู่ประชาธิปไตย

สำนักเทคโนโลยีการศึกษา ม.ร.



อภิปราย เมื่อวันที่ 22-23 กุมภาพันธ์ 2536 กลุ่มวรรณศิลป์ มหาวิทยาลัยรามคำแหง ร่วมกับเกษมศิลป์ การดนตรี จัดงานศิลปะ "สืบสาน สร้างสรรค์ วรรณศิลป์ 1993" และในวันที่ 24 กุมภาพันธ์ 2536 ได้จัดให้มีการอภิปราย เรื่อง "ทิศทางวรรณกรรมจะสร้างสรรค์สังคมอย่างไร" โดยนักเขียนผู้ทรงคุณวุฒิคือ คุณศศิลา โคมฉาย คุณสุวัฒน์ วรดิลก คุณเนาวรัตน์ พงษ์ไพบูลย์และคุณวัฒน์ วรรณยางกุล เป็นวิทยากร ณ หอประชุม AD.1



ถาม ดิฉันเป็นนักศึกษาชั้นปีที่ 1 คณะบริหารธุรกิจ สมักร ภาค 1/2535 สาขาการเงินและธนาคาร ตอนนี้ทำงานไปด้วยเรียนไปด้วย ด้วยความอยากเรียนมาก แต่ไม่มีเวลาไปฟังคำบรรยาย และไม่มีเวลาไปมหาวิทยาลัยในวันราชการได้ จึงไม่สามารถทราบข่าวคราวและระบบการศึกษาเลยทราบเฉพาะในคู่มือ ซึ่งจะทราบเฉพาะวันเปิดบรรยายและวันสอบเท่านั้น จึงมีปัญหาสอบถามดังนี้

1. ดิฉันเป็นนักศึกษา ที่ลงทะเบียนเรียนด้วยตนเองในภาคฤดูร้อน/2535 ที่จะมาถึงนี้ ดิฉันจะสามารถเปลี่ยนมาเป็นลงทะเบียนเรียนทางไปรษณีย์ได้หรือไม่ เพราะดิฉันไม่มีเวลาไปลงทะเบียนที่มหาวิทยาลัยถ้าได้จะต้องทำอย่างไรบ้าง

2. ดิฉันได้ลงทะเบียนเรียนในภาค 1/2535 ที่ผ่านมาก็คือ AC 101, MA 111, PC 103, EN 101 ดิฉันไม่ได้ไปสอบวิชา AC 101, MA 111 แต่ดิฉันไปสอบวิชา PC 103, EN 101 แล้วผลสอบออกมาไม่ผ่าน และไม่ได้ไปสอบซ่อม ดิฉันสามารถนำมาลงทะเบียนเรียนใหม่ในภาคฤดูร้อน /2535 ได้หรือไม่ หรือว่าเทอม 1 หรือ เทอม 2 ถ้าสอบไม่ผ่านให้สอบใหม่ในเทอมเดียวกันในปีการศึกษาถัดไป

3. จากการสอบถามผลการสอบทางโทรศัพท์ที่ได้รับคำตอบเป็นอักษร ไอ (I) อยากทราบว่าหมายถึงอะไร ตอบ 1. นักศึกษาที่สมัครด้วยตนเองที่มหาวิทยาลัย หรือสมัครทางไปรษณีย์ ในการลงทะเบียนเรียนภาคการศึกษาถัดไป สามารถลงทะเบียนเรียนด้วยตนเองที่มหาวิทยาลัยหรือลงทะเบียนเรียนทางไปรษณีย์ก็ได้ การที่มหาวิทยาลัยเปิดให้มีการบริการรับสมัครและลงทะเบียนทางไปรษณีย์เพื่อเป็นการอำนวยความสะดวกแก่นักศึกษา ผู้ที่ไม่สะดวกที่จะไปลงทะเบียนเรียนหรือสมัครด้วยตนเอง ในวันเวลาที่มหาวิทยาลัยกำหนด ดังนั้น กรณีของท่านสามารถลงทะเบียนเรียนภาคฤดูร้อน /2535 ทางไปรษณีย์ได้

2. กรณีกระบวนวิชาที่ลงทะเบียนเรียนและสอบไม่ผ่านหรือขาดสอบ นักศึกษาสามารถนำกระบวนวิชานั้นลงทะเบียนเรียนในภาคการศึกษาถัดไปก็ได้ โดยไม่จำเป็นต้องลงทะเบียนในภาคการศึกษาเดียวกัน

3. ผลการสอบที่สอบถามทางโทรศัพท์ ที่ได้รับคำตอบเป็นอักษร ไอ (I) นั้น หมายถึง ยังไม่มีผลการสอบ หรือรอผลการสอบ

ศูนย์บริการวิชาการและสนเทศ สวป.

ประวัติศาสตร์การเมืองไทย

สำหรับเหตุการณ์ทางการเมืองของประเทศไทย ระหว่างวันที่ 26 กุมภาพันธ์ จนถึงวันที่ 14 มีนาคม ในแต่ละปี นับตั้งแต่วันสถาปนาการปกครองระบอบประชาธิปไตย (24 มิ.ย. 2475) จนถึงปัจจุบัน มีดังนี้

■ 26 กุมภาพันธ์ 2492 เกิดการยึดอำนาจการปกครองประเทศ แต่ไม่ประสบความสำเร็จจนกลายเป็นกบฏวังหลวงขึ้นมา โดยผู้กระทำการได้ยึดพระบรมมหาราชวังเป็นที่ทำการและได้ออกอากาศตามสถานีวิทยุกระจายเสียงว่าให้มีพระบรมราชโองการโปรดเกล้าฯ ให้รัฐบาลของจอมพลป.พิบูลสงคราม พ้นจากตำแหน่ง พร้อมทั้งให้นายดิเรก ชัยนามเป็นนายกรัฐมนตรีแทน แต่ทางรัฐบาลตอบโต้ด้วยการใช้กำลังเข้าปราบ โดยมีพลตรีสฤษดิ์ ธนะรัชต์ ผู้บัญชาการกองพลที่ 1 เป็นบุคคลสำคัญในการปราบปราม ในที่สุดฝ่ายรัฐบาลสามารถปราบฝ่ายกบฏลงได้สำเร็จ พลตรีสฤษดิ์ ธนะรัชต์ มีความดีความชอบอย่างมากและได้รับแต่งตั้งให้เป็นแม่ทัพภาคที่ 1 ด้วย

■ 26 กุมภาพันธ์ 2495 มีการเลือกตั้งทั่วไปครั้งที่ 8 มี ส.ส.ได้ 123 คน โดยมีผู้มาใช้สิทธิเลือกตั้ง 2,961,291 คน (ร้อยละ 38.96) จากผู้มีสิทธิเลือกตั้งทั้งสิ้น 7,602,591 คน

■ 26 กุมภาพันธ์ 2500 มีการเลือกตั้งทั่วไปครั้งที่ 9 มี ส.ส.ได้ 160 คน โดยมีผู้มาใช้สิทธิเลือกตั้ง 5,668,566 คน (ร้อยละ 57.50) จากผู้มีสิทธิเลือกตั้งทั้งสิ้น 9,859,039 คน การเลือกตั้งครั้งนี้ใช้วิธีรวมเขตจังหวัด แต่ภายหลังวันเลือกตั้งมีการประท้วงเพราะการนับคะแนนเลือกตั้งที่จังหวัดพระนคร(ปัจจุบันคือกรุงเทพมหานคร ส่วนที่ไม่ใช่ฝั่งธนบุรี) มีไฟฟ้าดับในระหว่างนับคะแนน ผลการเลือกตั้งปรากฏว่า มีพรรคการเมืองได้รับเลือกตั้ง 8 พรรค คือ 1.พรรคเสรีมนังคศิลา 86 ที่นั่ง, 2.พรรคประชาธิปไตย 30 ที่นั่ง, 3.พรรคธรรมาธิปไตย 9 ที่นั่ง, 4.พรรคเศรษฐกิจ 9 ที่นั่ง, 5.พรรคเสรีประชาธิปไตย 11 ที่นั่ง, 6.พรรคขบวนการไฮด์ปาร์ค 2 ที่นั่ง, 7.พรรคชาตินิยม 3 ที่นั่ง และ 8.พรรคอิสระ 2 ที่นั่ง ส่วนที่ไม่สังกัดพรรคการเมือง 8 ที่นั่ง

■ 1 มีนาคม 2491 รัฐบาลนายควง อภัยวงศ์ (นายกฯ สมัยที่ 4) แกลงนโยบายต่อสภาผู้แทนและวุฒิสภา

■ 1 มีนาคม 2534 ประกาศใช้รัฐธรรมนูญการปกครองราชอาณาจักร พุทธศักราช 2534 เป็นรัฐธรรมนูญฉบับชั่วคราว ภายหลังมีการรัฐประหารโดยคณะรักษาความสงบเรียบร้อยแห่งชาติ (รสช.) เมื่อวันที่ 23 กุมภาพันธ์ 2534

■ 2 มีนาคม 2477 พระบาทสมเด็จพระปกเกล้าเจ้าอยู่หัวทรงสละราชสมบัติ โดยทรงส่งพระราชโอรสจากกรุงลอนดอน ประเทศอังกฤษ

■ 2 มีนาคม 2500 รัฐบาลจอมพลป.พิบูลสงคราม ได้ออกแถลงการณ์ว่ามีการเดินขบวนคัดค้านการเลือกตั้ง เมื่อวันที่ 26 กุมภาพันธ์ 2500(เลือกตั้งทั่วไป) โดยมีการแทรกแซงจากต่างประเทศ จึงจำเป็นต้องประกาศสถานการณ์ฉุกเฉิน ส่วนประชาชนที่ประท้วงกล่าวหาว่าการเลือกตั้งทุจริต ต่อมาจอมพลสฤษดิ์ ธนะรัชต์ ผู้บัญชาการทหารบกซึ่งได้รับแต่งตั้งจากรัฐบาลให้เป็นผู้บัญชาการทหารทั้ง 3 เหล่าทัพ และตำรวจได้ออกมาพบผู้นำการประท้วงและคลี่คลายปัญหาได้

■ 2 มีนาคม 2534 มีพระบรมราชโองการฯ แต่งตั้ง นายอานันท์ ปันยารชุน เป็นนายกรัฐมนตรีครั้งแรก

■ 3 มีนาคม 2523 ที่ประชุมรัฐสภาลงมติตั้งผู้สมควร

ดำรงตำแหน่งนายกรัฐมนตรี ปรากฏว่า ม.ร.ว.คึกฤทธิ์ ปราโมช ส.ส.กรุงเทพมหานครและหัวหน้าพรรคกิจสังคม ได้รับการเสนอชื่อแข่งขันกับ พล.อ.เปรม ติณสูลานนท์ ผู้บัญชาการทหารบก(บทเฉพาะกาลของรัฐธรรมนูญ ปี 2521 มีข้อยกเว้นให้ข้าราชการประจำเป็นนายกรัฐมนตรีได้ในระยะ 4 ปีนับจากวันเลือกตั้ง ส.ส.ครั้งแรกตามรัฐธรรมนูญฉบับนี้) ปรากฏว่า พล.อ.เปรม มีคะแนนสนับสนุน 395 เสียง ส่วนม.ร.ว.คึกฤทธิ์ได้รับการสนับสนุนจาก ส.ส.พรรคกิจสังคม (ทั้งหมด 82 คน) และสมาชิกวุฒิสภาอีก 3 คน ประธานรัฐสภา (ประธานวุฒิสภา) คือ พล.อ.อ.หะริน หงสกุล จึงนำความกราบบังคมทูลแต่งตั้ง พล.อ.เปรม ติณสูลานนท์ เป็นนายกรัฐมนตรี มีพรรคกิจสังคม พรรคชาติไทย พรรคประชาธิปไตย และพรรคชาติประชาชน ร่วมคณะรัฐมนตรีชุดที่ 42

■ 4 มีนาคม 2492 นายทองอินทร์ ภูริพัฒน์ นายถวิล อุดล นายจำลอง ดาวเรือง และดร.ทองเปลว ชลภูมิ 4 อดีต รัฐมนตรีสมัยรัฐบาล พล.ร.ด.หลวงธำรงนาวาสวัสดิ์ ถูกฆ่าเสียชีวิตในขณะที่ถูกนำตัวไปฝากขังที่สถานีตำรวจบางเขน (ปัจจุบัน สน.บางเขน)

■ 5 มีนาคม 2512 สภาผู้แทนมีมติเลือก พล.ต.ศิริ สิริโยธิน เป็นประธานสภา และมีมติเลือกนายสุบัน พูลพัฒน์ และนายน้อย อุปรมัย เป็นรองประธานสภาคนที่ 1 และคนที่ 2 ตามลำดับ

■ 6 มีนาคม 2518 ม.ร.ว.เสนีย์ ปราโมช นายกรัฐมนตรี แกลงนโยบายต่อสภาผู้แทนราษฎรเพื่อขอ ความไว้วางใจในการบริหารประเทศ แต่เมื่อมีการลงมติปรากฏว่าทำให้ คณะรัฐมนตรีชุดนี้ต้องสิ้นสุดลงตามบทบัญญัติของรัฐธรรมนูญ เพราะมีสมาชิกสภาผู้แทนราษฎรลงคะแนนลับไม่ไว้วางใจมากกว่าไว้วางใจด้วยคะแนน 152 ต่อ 111 งดออกเสียง 3 คน และส่งของเปล่า 1 คน รวมทั้งสิ้น 268 คน

■ 6 มีนาคม 2534 นายอานันท์ ปันยารชุน นายกรัฐมนตรี ลงนามรับสนองพระบรมราชโองการโปรดเกล้าฯ แต่งตั้งคณะรัฐมนตรี(รวม 34 คน) ในรัฐบาลอานันท์ 1

■ 7 มีนาคม 2477 นายกรัฐมนตรี (พ.อ.พระยา พหลพลพยุหเสนา) ได้แจ้งต่อสภาผู้แทนราษฎรว่า รัฐบาลเห็นสมควรอัญเชิญพระองค์เจ้าอานันทมหิดลขึ้นเป็นประมุขของประเทศ ซึ่งสภาผู้แทนราษฎรมิเห็นชอบด้วย

■ 7 มีนาคม 2485 ตั้งคณะรัฐมนตรีชุดที่ 10 รวมทั้งสิ้น 25 คน ปรากฏว่าจอมพลป.พิบูลสงคราม ดำรงตำแหน่ง นายกรัฐมนตรี รัฐมนตรีว่าการกระทรวงกลาโหม และรัฐมนตรีว่าการกระทรวงการต่างประเทศ ควบ 3 ตำแหน่ง

■ 7 มีนาคม 2512 โปรดเกล้าฯ แต่งตั้งจอมพล ถนอม กิตติขจร หัวหน้าพรรคสหประชาไทยและผู้บัญชาการทหารบก เป็นนายกรัฐมนตรี เพราะเป็นหัวหน้าพรรคการเมืองที่มีเสียงข้างมากในสภาผู้แทน(คือ 76 ที่นั่งจาก ส.ส.ทั้งหมด 219 คน) และในวันเดียวกันนี้ได้มีการแต่งตั้ง พันเอกนายวรการบัญชา เป็นประธานวุฒิสภา(เป็นประธานรัฐสภาโดยตำแหน่งตามบทบัญญัติของรัฐธรรมนูญ)

■ 8 มีนาคม 2495 ประกาศใช้รัฐธรรมนูญแห่งราชอาณาจักรไทย พุทธศักราช 2475 แก้ไขเพิ่มเติมพุทธศักราช 2495 โดยพระบาทสมเด็จพระปรมินทรมหาภูมิพลอดุลยเดช เสด็จพระราชดำเนินทรงลงพระปรมาภิไธยในร่างรัฐธรรมนูญฯ เวลา 10.00 น. ณ พระที่นั่งอนันตสมาคม ซึ่งตามรัฐธรรมนูญฉบับนี้ให้มีสภาเดียว แต่สมาชิกสภาผู้แทน

ราษฎรให้มี 2 ประเภท (เลือกตั้งและแต่งตั้ง) จำนวนเท่ากัน

■ 9 มีนาคม 2476 รัฐบาลพระยามโนปกรณนิติธาดา ออกคำสั่งให้ทหารและข้าราชการพลเรือนลาออกจาก "สมาคมคณะราษฎร" (ก่อนหน้านั้นเมื่อเดือนมกราคม 2476 พระยามโนฯ ประกาศยุบ "คณะราษฎร" แต่คณะผู้ก่อการเปลี่ยนแปลงการปกครองได้ตั้ง "สมาคมคณะราษฎร" ขึ้นมาแทน)

■ 9 มีนาคม 2515 อดีตสมาชิกสภาผู้แทน 3 คน นำโดย นายอุทัย พิมพ์ใจชน (ชลบุรี) มีนายบุญเกิด หิรัญคำ (ชัยภูมิ) และนายอนันต์ กักดีประไพ (พิษณุโลก) ร่วมกันเป็นโจทก์ฟ้องจอมพลถนอม กิตติขจร หัวหน้าคณะปฏิวัติ (17 พ.ย. 2514) และคณะ ว่าเป็นกบฏฐานกระทำการประทุษร้ายและข่มขู่ประชาชนชาวไทยเพื่อล้มล้างรัฐธรรมนูญฉบับปี 2511 แต่คณะปฏิวัติได้จับกุมบุคคลทั้งสามไปสอบสวนและคุมตัวไว้ และต่อมาวันที่ 22 มิถุนายน 2515 หัวหน้าคณะปฏิวัติมีคำสั่งให้ลงโทษจำคุกนายอุทัย พิมพ์ใจชน 10 ปี นายอนันต์ กักดีประไพ และนายบุญเกิด หิรัญคำ คนละ 7 ปี

■ 11 มีนาคม 2512 ประกาศแต่งตั้งคณะรัฐมนตรีชุดที่ 31 รวมทั้งสิ้น 27 ตำแหน่ง โดยทุกคนมาจากข้าราชการประจำ ทั้งนี้เพราะบทบัญญัติของรัฐธรรมนูญได้กำหนดว่า "รัฐมนตรีจะต้องไม่เป็นสมาชิกวุฒิสภา หรือสมาชิกสภาผู้แทน"

■ 11 มีนาคม 2518 พรรคธรรมสังคมนิยม พรรคชาติไทย พรรคกิจสังคม พรรคสังคมนิยม พรรคประชาธิปไตย พรรคสันติชน พรรคพลังประชาชน พรรคฟื้นฟูชาติไทย พรรคแผ่นดินไทย พรรคเสรีชน พรรคแรงงาน และพรรคไทย รวมทั้งสิ้น 12 พรรค ร่วมกันเข้าชื่อเสนอให้ ม.ร.ว.คึกฤทธิ์ ปราโมช หัวหน้าพรรคกิจสังคม เป็นนายกรัฐมนตรี

■ 11 มีนาคม 2524 พล.อ.เปรม ติณสูลานนท์ นายกรัฐมนตรี ได้ปรับปรุงคณะรัฐมนตรี เพราะมีปัญหาวิกฤตการณ์น้ำมันที่ขอซื้อจากประเทศซาอุดีอาระเบีย จนเกิดกรณีทะเลาะข้อพิพาท โดยพรรคกิจสังคม และพรรคชาติประชาชน ถอนตัวจากการร่วมรัฐบาล แล้วพรรคสยาม-ประชาธิปไตย พรรคเสรีธรรม และพรรครวมไทย (กลุ่มสหพรรค) เข้าร่วมรัฐบาลแทน

■ 12 มีนาคม 2475 "เค้าโครงเศรษฐกิจ"(สมุดปกเหลือง) ของหลวงประดิษฐมนูธรรม เริ่มเป็นที่วิพากษ์วิจารณ์ คณะรัฐมนตรีได้ประชุมพิจารณาร่างเค้าโครงเศรษฐกิจนี้ และมีความเห็นแตกแยกเป็น 3 ฝ่าย โดยพระยามโนปกรณนิติธาดา พระยาทรงสุรเดช และพวกมีความเห็นคัดค้านหลวงประดิษฐฯกับผู้ก่อการสายพลเรือน ส่วนพระยาพหลพลพยุหเสนา และหลวงพิบูลสงคราม ไม่ออกเสียงทางด้านพระบาทสมเด็จพระปกเกล้าเจ้าอยู่หัว ทรงมีพระราชวินิจฉัยคัดค้านว่าเป็นแบบ"บอลเชวิค" ในขณะที่สมาชิกสภาผู้แทนราษฎรส่วนมากสนับสนุนร่างเค้าโครงนี้

■ 12 มีนาคม 2523 ประกาศแต่งตั้งคณะรัฐมนตรี รวมทั้งสิ้น 37 ตำแหน่ง (รัฐบาลเปรม 1)

■ 13 มีนาคม 2518 สภาผู้แทนราษฎรมติให้ ม.ร.ว.คึกฤทธิ์ ปราโมช หัวหน้าพรรคกิจสังคม ดำรงตำแหน่ง นายกรัฐมนตรี เป็นเสียงข้างมากชนะ พ.อ.สมคิด ศรีสังคม หัวหน้าพรรคสังคมนิยมแห่งประเทศไทย

■ 14 มีนาคม 2489 นายทองอินทร์ ภูริพัฒน์ ส.ส. อุบลราชธานี กับคณะได้เสนอญัตติคุ้มครองค่าใช้จ่ายของประชาชนในภาวะคับขันต่อสภาและสภาลงมติด้วยคะแนนลับ 65 ต่อ 63 รับหลักการต่อญัตติดังกล่าว ทำให้รัฐบาลเพิ่มดีและขอลาออกเมื่อวันที่ 18 มีนาคม 2489

■ 14 มีนาคม 2518 มีพระบรมราชโองการโปรดเกล้าฯ แต่งตั้ง ม.ร.ว.คึกฤทธิ์ ปราโมช เป็นนายกรัฐมนตรี

ข่าวสำนักงานคณะกรรมการ

อาหารและยา

อย.ขึ้นทะเบียนยา 60 วัน

สำนักงานคณะกรรมการอาหารและยา (อย.) ชี้แจงกรณีที่มีข่าวจากผู้ประกอบการว่า อย.ขึ้นทะเบียนตำรับยาล่าช้าโดยใช้เวลานานถึง 1 ปี นั้น เกษัชกรชิงชัย มหาแก้ว รองเลขาธิการคณะกรรมการอาหารและยา ได้เปิดเผยว่า ได้มีการออกระเบียบสำนักงานฯ ว่าด้วยขั้นตอนและระยะเวลาการปฏิบัติราชการเพื่อประชาชน พ.ศ. 2532 เพื่อกำหนดระยะเวลาการทำงานอย่างชัดเจน ดังนั้นการขึ้นทะเบียนตำรับยาจะต้องดำเนินการที่สำนักงานฯ มีเพียง 2 ส่วน คือ ในส่วนราชการขออนุญาตผลิต และในส่วนของการยื่นคำขอขึ้นทะเบียนตำรับยา โดยรวมระยะเวลาทำการแล้วเสร็จของทั้ง 2 ขั้นตอนนี้ จะไม่เกิน 60 วันทำการ

ห้ามใช้ครีมทาฝ้า “เมเยอร์”

น.พ.มรกต กรเกษม เลขาธิการคณะกรรมการอาหารและยา เปิดเผยว่า เครื่องสำอางประเภทผลิตภัณฑ์ครีม-ฝ้าชื่อ เมเยอร์ครีม ผลิตโดย หจก.เมเยอร์ (ประเทศไทย) จำกัด มีปรอทแอมโมเนีย (สารฟอกสีผิว) ซึ่งเป็นวัตถุที่ห้ามใช้ในเครื่องสำอางทุกชนิดตามประกาศกระทรวงสาธารณสุขฉบับที่ 37 (พ.ศ.2532) ถ้าใช้ทาเฉพาะที่บ่อยครั้งหรือไม่ถูกวิธีจะทำให้ผิวหนังบางและเกิดการแพ้ รวมถึงอาจเกิดการสะสมของปรอทในร่างกาย จากการตรวจสอบของเจ้าหน้าที่สารวัตรอาหารและยา พบว่า “หจก.เมเยอร์ (ประเทศไทย) ซึ่งเป็นที่ตั้งของสถานที่ผลิตไม่มีอุปกรณ์การผลิต วัตถุดิบ ฉลาก ภาชนะบรรจุของครีมเมเยอร์และถังฯ ได้เลิกผลิตครีมแก้ฝ้ามา 4-5 ปี นอกจากนี้ฉลากของเมเยอร์ครีมก็ไม่ได้แจ้งเลขทะเบียนเครื่องสำอาง ไม่แจ้งวันเดือนปีที่ผลิต ” ดังนั้นขอให้ประชาชนโดยเฉพาะในต่างจังหวัดอย่าได้ซื้อครีม-ฝ้า เมเยอร์ มาใช้เป็นอันขาด เพราะอาจได้รับพิษจากสารปรอท เป็นอันตรายต่อร่างกายได้

ผู้หญิงระวัง...อันตรายจากการทำเบบี๋เฟซ

รองเลขาธิการคณะกรรมการอาหารและยา ได้เปิดเผยถึงอันตรายจากการทำเบบี๋เฟซ ซึ่งในปัจจุบันวงการเสริมความงามนิยมทำกันมาก แต่ลูกค้าอาจไม่รู้ถึงอันตรายที่จะได้รับเพราะการทำเบบี๋เฟซ คือ การทำให้หน้าลอกด้วยสารเคมี โดยไม่ต้องผ่าตัด จะใช้น้ำยาทาลงบนผิวหนัง เพื่อทำให้ผิวหนังส่วนบนบางส่วนหลุดลอกออกใช้เวลาประมาณ 10-14 วัน ผิวหนังใหม่จะงอกทดแทนผิวหนังเก่าที่ลอกไปแต่เมื่อหมดฤทธิ์ยา ผิวหนังก็จะกลับเข้าสู่สภาพเดิม นอกจากนี้ฤทธิ์ของสาร

อบรมผู้นำเยาวชนด้านสิ่งแวดล้อม



โครงการโลกสวยด้วยมือเราสุชนบท ได้จัดให้มีการอบรมผู้นำเยาวชนด้านสิ่งแวดล้อมขึ้น ที่ห้องประชุมบัณฑิตศึกษา คณะรัฐศาสตร์ ชั้น 4 เมื่อวันที่ 30-31 มกราคม ที่ผ่านมา

โรงเรียนที่ได้เข้าร่วมในการอบรมครั้งนี้เป็นโรงเรียนในส่วนกลาง 15 โรงเรียน และโรงเรียนส่วนภูมิภาค 2 โรงเรียน ด้วยกันดังนี้คือ

1. โรงเรียนกุนทรพิทยารามวิทยาคม
2. โรงเรียนจันทร์หุ่นบำเพ็ญ
3. โรงเรียนเตรียมอุดมศึกษาน้อมเกล้า
4. โรงเรียนเทพศิลา
5. โรงเรียนเทพศิรินทร์ร่มเกล้า
6. โรงเรียนบดินทรเดชา (สิงห์ สิงหเสนีย์)
7. โรงเรียนเบญจมราชูทิศ
8. โรงเรียนพะเยาพิทยาคม จังหวัดพะเยา
9. โรงเรียนพานพิเศพิทยา จังหวัดเชียงราย
10. โรงเรียนราชวินิตบางแก้ว
11. โรงเรียนวชิรธรรมสาธิต
12. โรงเรียนศรีพฤฒา
13. โรงเรียนศรีอยุธยา
14. โรงเรียนศิลปากรพิพัฒน์
15. โรงเรียนสตรีวิทยา 2
16. โรงเรียนสวนกุหลาบวิทยาลัย นนทบุรี
17. โรงเรียนหอวัง

โดยมี คุณสุรัชย์ ท้วมสมบูรณ์ จากเขตรักษาพันธุ์สัตว์ป่าเขาเขียว ดร.วินัย วีระวัฒนานนท์ มหาวิทยาลัยมหิดล ดร.บวร ประพฤติดี มหาวิทยาลัยรามคำแหง คุณรังสรรค์ ปิ่นทอง จากกรมควบคุมมลพิษ ได้ให้เกียรติมาเป็นวิทยากรในการจัดอบรมครั้งนี้

เคมีจะทำให้เกิดผลข้างเคียง เช่น หน้าจะแดง พองคล้ายถูกน้ำร้อนลวก เกิดแผลเป็น รอยย่นรอยด่างๆ ต่างๆ และเกิดการติดเชื้อที่ผิวหนังได้ง่าย สำหรับการทำให้เบบี๋เฟซที่ปลอดภัย ควรจะกระทำโดยแพทย์ผู้เชี่ยวชาญทางด้านผิวหนังโดยเฉพาะ หากท่านที่ประสงค์จะทำการลอกหน้าด้วยการทำเบบี๋เฟซ ก่อนตัดสินใจควรจะไปปรึกษาแพทย์เสียก่อน หากจำเป็นต้องทำ เพื่อความปลอดภัยก็ควรจะทำโดยอยู่ภายใต้การควบคุมดูแลจากแพทย์

คณะบริหารฯ

ต่อจากหน้า 1

2 ปี โดยได้มีการนำประเด็นที่สำคัญทางบริหารธุรกิจและเศรษฐกิจของประเทศที่อยู่ในความสนใจขึ้นมาเป็นหัวข้อในการสัมมนาแต่ละครั้ง และการจัดสัมมนาที่ผ่านมามีสถาบันอุดมศึกษาและคณาจารย์เข้าร่วมสัมมนามากขึ้นโดยลำดับ”

คณบดีคณะบริหารธุรกิจ ม.ร. กล่าวถึงหัวข้อในการสัมมนาครั้งที่ 9 ว่า ทางผู้จัดได้พิจารณาเห็นว่านโยบายของรัฐบาลชุดปัจจุบันมุ่งเน้นยุทธศาสตร์การพัฒนาเศรษฐกิจให้มีการกระจายความเจริญสู่ภูมิภาคและชนบท ดังนั้นผลจากการสัมมนาครั้งนี้ น่าจะเป็นประโยชน์แก่คณาจารย์ผู้เข้าร่วมสัมมนา เพื่อเป็นแนวทางในการพิจารณาปรับปรุงหลักสูตรทางบริหารธุรกิจให้สอดคล้องกับการพัฒนาธุรกิจภูมิภาคต่อไป โดยจะมีคณาจารย์ทางบริหารธุรกิจระดับอุดมศึกษาทั่วประเทศ จำนวนประมาณ 250 คน เข้าร่วมสัมมนา

การสัมมนาครั้งนี้ได้รับเกียรติจากนายสุเทพ อัครถาวร รัฐมนตรีว่าการทบวงมหาวิทยาลัย เป็นประธานเปิดการสัมมนาและปาฐกถาพิเศษ เรื่อง “บทบาทของสถาบันอุดมศึกษาทางบริหารธุรกิจกับการพัฒนาธุรกิจภูมิภาค” นอกจากนี้ยังมีการอภิปรายในหัวข้อต่างๆ โดยผู้ทรงคุณวุฒิ คือ

อภิปรายเรื่อง “ยุทธศาสตร์การพัฒนาธุรกิจภูมิภาค” โดยนายอุทัย พิมพ์ใจชน รัฐมนตรีว่าการกระทรวงพาณิชย์ นายประจวบ ไชยสาส์น อธิบดีรัฐมนตรีว่าการกระทรวงพาณิชย์ และ ดร.วีรพงษ์ รามางกูร อธิบดีรัฐมนตรีว่าการกระทรวงการคลัง โดยมี รศ.สุขุม นวลสกุล เป็นผู้ดำเนินการอภิปราย

อภิปรายเรื่อง “การติดต่อค้าขายกับประเทศกลุ่มอินโดจีน” โดยนายอดุลย์ วินัยแพทย์ รองอธิบดีกรมการค้าต่างประเทศ นายเฉลียว สุวรรณกิติติ ประธานกรรมการบริหารบริษัทเทเลคอมโฮลดิ้ง จำกัด พ.ต.ท.ดร.ทักษิณ ชินวัตร ประธานกลุ่มบริษัทชินวัตร, และผู้จัดการธนาคารไทยพาณิชย์ สาขาเวียงจันทน์ โดยมี รศ.วิรัช สงวนวงศ์วาน เป็นผู้ดำเนินการอภิปราย รวมทั้งยังมีปาฐกถาพิเศษในหัวข้อเดียวกันนี้โดยเอกอัครราชทูตลาวประจำประเทศไทยอีกด้วย

นอกจากนี้คณะผู้ร่วมเข้าสัมมนาจะเดินทางไปทัศนศึกษาสถาบันการศึกษา โรงงานอุตสาหกรรม ธนาคารพาณิชย์ และตลาดการค้า ณ กรุงเวียงจันทน์ ประเทศสาธารณรัฐประชาธิปไตยประชาชนลาว ตลอดจนมีการสัมมนากลุ่มย่อย 4 กลุ่ม ในหัวข้อเรื่อง “หลักสูตรที่ส่งเสริมการพัฒนาธุรกิจภูมิภาค” บทบาทของสถาบันอุดมศึกษาทางบริหารธุรกิจที่มีต่อการพัฒนาธุรกิจภูมิภาค” “บทบาทของเทคโนโลยีที่มีต่อการพัฒนาธุรกิจภูมิภาค” และ “ผลกระทบในการพัฒนาธุรกิจภูมิภาค”

หนังสือพิมพ์ข่าวรามคำแหง

เจ้าของ มหาวิทยาลัยรามคำแหง
บรรณาธิการ รศ.อัมรินทร์พงศ์ ฉัตรราชม
ผู้ช่วยบรรณาธิการ รศ.ฉัตรวิทย์ ยมจินดา
นางทวี อนนทสุข
กองบรรณาธิการ อภิชาติ คุรุทอง วิภาดา หาญณรงค์ สุธี ดันดินันท์พร
ตำรวจ รังสุวรรณ์ รัชมี โคตรพรหม ลาภานันต์ ฉัตรชัยชนันท์ อธิชาจันทน์ภูธร
วิชา ธานฤกษ์มงคล เจริญพล สนั่นน้อย นพรัตน์ รัตนปราชัย
สามารถ อีสริ่น ธนอมพรมณ์ ชมภูศรี

คณะกรรมการประชาสัมพันธ์

ประธานคณะกรรมการประชาสัมพันธ์ รศ.ดร.เรีนฤทัย สังข์พันธุ์
รองประธานคณะกรรมการประชาสัมพันธ์ รศ.ปรีชา พหลเทพ
รศ.ทิพย์สุนทร อนันต์บุตร
ผศ.อนงค์ทิพย์ เอกแสงศรี
กรรมการประชาสัมพันธ์ รศ.ดร.มธุรี ชวนกานันต์การ รศ.ฉัตรวิทย์ ยมจินดา
รศ.อัมรินทร์พงศ์ ฉัตรราชม รศ.อัปสรศรี ปอลอเปลือว รศ.วัฒนา พุทธิภรณ์
รศ.รัตนาธิ ไรศิกพันธ์ ผศ.สุพันธ์ ทับสุวรรณ ผศ.เสาวลักษณ์ สุขวิรัช, นายณรงค์
ศรีเดชา นายสุรศักดิ์ วิรงค์เสนีย์ นางจุฬารัตน ดิงเพชร นายมานะ เสือเล็ก
นายอนุพันธ์ หนักกล้า นางสิริมา ลิ้มอภิรักษ์ นางวัฒนา อธิไรต์ นางรัชชี่ โคตรพรหม
นางทวี อนนทสุข

กองจัดการ

งานประชาสัมพันธ์ โทร. 3180900 , 3192848 หรือ 3180887 - 85 ต่อ 164,165
ตีพิมพ์ที่ประชุมมหาวิทยาลัยรามคำแหง (10.ค.1) ชั้น 2
อัตราสมาชิก(ปีละ 62 ฉบับ)ออกทุกวันจันทร์สมาชิกรับด้วยตนเองที่มหาวิทยาลัย
ปีละ 70 บาท สมาชิกรับทางไปรษณีย์ปีละ 160 บาท ส่งเงินทางธนาคารที่
ในนามผู้จัดการหนังสือพิมพ์ข่าวรามคำแหง, งานประชาสัมพันธ์ มหาวิทยาลัย
รามคำแหง ถนนรามคำแหง เขตบางกะปิ กท.10240 ส่งจ่าย ปช.รามคำแหง
ผู้พิมพ์ บริษัท ศรีเมืองการพิมพ์ จำกัด โทร. 2144680, 2144370, 2143860



ประชุมการสอบไล่ เมื่อวันที่ 3 มีนาคม 2536 รศ.ชูศักดิ์ ศิรินิล อธิการบดีมหาวิทยาลัยรามคำแหง เป็นประธานเปิดการประชุมเพื่อชี้แจงเกี่ยวกับการคุมสอบไล่ภาค 2 ปีการศึกษา 2535 แก่ผู้เกี่ยวข้องเพื่อให้การสอบไล่เป็นไปอย่างมีประสิทธิภาพ ณ ห้องประชุม ชั้น 3 คณะนิติศาสตร์



อบรม รศ.ดร.สุชาติ ธาดาธำรงเวช รองอธิการบดีฝ่ายวิเทศสัมพันธ์และวิจัย เป็นประธาน เปิดการอบรมปฏิบัติการวิจัยเบื้องต้นที่ทางคณะกรรมการวิจัย สวป. จัดขึ้นระหว่างวันที่ 24-25 กุมภาพันธ์ 2536 และวันที่ 2 และ 20 เมษายน 2536 โดยมี ศาสตราจารย์บุญธรรม กิจปริดาภิวัตน์ จากมหาวิทยาลัยมหิดล เป็นวิทยากร เมื่อวันที่ 24 กุมภาพันธ์ 2536 ณ ห้องประชุม สวป.ชั้น 5

สลากกาชาดฯ *ต่อจากหน้า 1*

- รางวัลที่ 2 (1 รางวัล) รถยนต์ไคยท์สู มิรา 3 ประตู ราคาประมาณ 220,000 บาท
- รางวัลที่ 3 (10 รางวัล) ทองคำรูปพรรณหนักรางวัลละ 1 บาท
- รวมราคาประมาณ 50,000 บาท

โดยจะออกรางวัลสลากกาชาดในวันที่ 4 เม.ย. 2536 เวลา 23.00 น. ซึ่งเป็นคืนสุดท้ายของงานกาชาด ณ ร้านกาชาด มหาวิทยาลัยรามคำแหง

ประธานคณะกรรมการดำเนินงานกาชาด ม.ร. กล่าวเชิญชวนประชากรชาวรามคำแหงและผู้มีจิตศรัทธาช่วยกันอุดหนุนสลากกาชาด เพื่อหารายได้สมทบทุนสภากาชาดไทย ซึ่งในการทำกุศลครั้งนี้ ท่านอาจเป็นผู้โชคดีได้รับรางวัลของมีค่าเหล่านี้ สำหรับสลากกาชาด ม.ร.ปี 2536 ขณะนี้มีจำหน่ายแล้วที่ ชุมจำหน่ายสลากกาชาดหน้าสำนักหอสมุดกลาง ที่งานประชาสัมพันธ์ ม.ร. ตึกเอ.ดี.1 และที่สำนักงานเลขานุการทุกคณะ/สำนัก

รัฐวสาร ทันเหตุการณ อำนช่วราม ๔
เชิญสมัครเป็นสมาชิกทั้งด้วยตนเองและทางไปรษณีย์
 ๑. ชำระเงินที่กองคลัง (ช่องหมายเลข 16) ตึกสำนักงานอธิการบดี
 ๒. ค่าเนิการต่อที่งานประชาสัมพันธ์ ตึก เอ.ดี. ๑ ชั้น ๒
 (รับสมัครสมาชิกตลอดทั้งปี)

สำนักหอสมุดกลางฯ
ต่อจากหน้า 1

อนุมัติของมหาวิทยาลัย ณ วัดอุดมทาราม ตำบลวังจ้อม อำเภอเชียงดาว จังหวัดเชียงใหม่ ระหว่างวันที่ 27 กุมภาพันธ์ - 3 มีนาคม 2536 การจัดห้องสมุดประชาชนครั้งนี้นับได้ว่ามหาวิทยาลัยได้ให้บริการชุมชนอีกทางหนึ่งด้วย เนื่องจากว่าทางสำนักหอสมุดกลางได้รับบริจาคหนังสือและสิ่งพิมพ์ที่มีประโยชน์ไปจัดบริการให้กับห้องสมุดประชาชนดังกล่าว

ความคืบหน้า
ต่อจากหน้า 1

สัมภาษณ์ถึงความคืบหน้าของการติดต่อกับมหาวิทยาลัยในภาคพื้นเอเชียแปซิฟิกเพื่อสถาปนาความร่วมมือทางวิชาการและวิจัยระหว่างกัน ซึ่งการติดต่อกครั้งนี้ก็คืบหน้าไปด้วยดี โดยเฉพาะอย่างยิ่งผู้บริหารของ Griffith University ประเทศออสเตรเลียได้แสดงเจตนาที่ว่าจะลงนามในสัญญาบันทึกช่วยจำ (Memorandum of Understanding) เพื่อแลกเปลี่ยนอาจารย์และนักศึกษาระดับปริญญาโทระหว่างกัน โดยผู้อำนวยการของ International Center ได้มอบหมายให้ Ms. Janet Conroy เดินทางมาเยี่ยมคารวะผู้บริหารของมหาวิทยาลัยรามคำแหงระหว่างเดือนมิถุนายน ศกนี้ เพื่อเจรจาในรายละเอียดของโครงการแลกเปลี่ยน นอกจากนี้ ผู้บริหารของมหาวิทยาลัย Griffith ได้เชิญผู้บริหาร

จาก บรรณาธิการ

ในช่วงปลายเดือนกุมภาพันธ์ที่ผ่านมา ได้มีการเปิดประชุมสภาผู้แทนราษฎร เพื่อพิจารณาร่างพระราชบัญญัติงบประมาณรายจ่าย ประจำปี พ.ศ. 2536 ติดต่อกันอยู่หลายวัน ทำให้บรรยากาศทางการเมืองคึกคักพอสมควร เพราะมีการถ่ายทอดสดการอภิปรายของ ส.ส.ทั้งทางวิทยุและโทรทัศน์ด้วย

ในเรื่องของงบประมาณนี้ ถ้ามองเข้ามาให้ใกล้ตัวคือดูที่งบประมาณของมหาวิทยาลัยรามคำแหง ก็ปรากฏว่าในปี 2536 นี้ มหาวิทยาลัยรามคำแหงได้รับงบประมาณแผ่นดิน สุทธิในเบื้องต้นเป็นเงิน 521,101,500 บาท เพิ่มขึ้นจากงบประมาณปี 2535 ถึงราว 136.9 ล้านบาท หรือประมาณร้อยละ 35 ซึ่งนับว่าเพิ่มขึ้นมากพอสมควร และเป็นปีแรกนับแต่ก่อตั้งมหาวิทยาลัยมาที่เราได้งบประมาณแผ่นดินสูงเกิน 500 ล้านบาท

นอกจากงบประมาณที่จะได้รับแล้วนี้ มหาวิทยาลัยก็ยังได้เสนอขอแปรญัตติงบประมาณไปอีกเป็นเงินทั้งสิ้น 99.5 ล้านบาท โดยส่วนหนึ่งเพื่อเป็นงบประมาณสำหรับชำระหนี้ค่าเวลาแก่สถานีโทรทัศน์ ช่อง 11 ที่ติดค้างมาในช่วงปี 2530-31 นอกจากนั้นก็เป็นโครงการก่อสร้างอาคารเรียนรวม, อาคารวิทยบริการ และอาคารศูนย์รวมนักศึกษา เป็นต้น ซึ่งมหาวิทยาลัยก็หวังว่าจะได้งบประมาณส่วนนี้เพิ่มขึ้นอีกด้วย

สิ่งที่น่ายินดีอย่างยิ่งสำหรับงบประมาณปี 2536 นี้ก็คือ การที่มหาวิทยาลัยรามคำแหงได้รับงบประมาณแผ่นดินเพื่อก่อสร้างอาคารพอขุนรามคำแหงมหาราช เป็นเงิน 96 ล้านบาท โดยมหาวิทยาลัยจะต้องหางบประมาณรายได้สมทบอีก 24 ล้านบาท การได้รับอนุมัติเงินงบประมาณจำนวนนี้ ทำให้อาคารพอขุนรามคำแหงมหาราชที่เราเคยพูดถึง และเห็นแบบแปลนโครงร่างกันมานานแล้วนั้น คงจะมีการดำเนินการก่อสร้างได้ในไม่ช้า

อย่างไรก็ตาม ต้องไม่ลืมว่า เงินอีก 24 ล้านบาท ในการก่อสร้างอาคารพอขุนรามคำแหงมหาราชนั้น มหาวิทยาลัยต้องหามาสมทบเอง และการสนับสนุนทางการเงินทั้งจากนักศึกษาปัจจุบันและศิษย์เก่าทั้งหลาย ย่อมมีความหมายอย่างยิ่งในการจะได้มาซึ่งอาคารอันจะเป็นสัญลักษณ์แห่งความร่วมมือร่วมใจของชาวรามคำแหงทั้งหมด

อัสสัมภินพงศ์ ฉัตราคม

เปลวเทียนให้แสง รามคำแหงให้ทวง

ของมหาวิทยาลัยรามคำแหงเดินทางไปเยี่ยมชมมหาวิทยาลัย Griffith ด้วย

ในราชการมหาวิทยาลัยรามคำแหง

ชำระค่าฝากส่ง เป็นรายเดือน
 ใบอนุญาตที่ 17/2528
 ปทจ. คลองจั่น

(นายสุรศักดิ์ วีระกเสนีย์)
 หัวหน้างานประชาสัมพันธ์

งานประชาสัมพันธ์
 มหาวิทยาลัยรามคำแหง
 บางกะปิ กรุงเทพฯ 10240
 โทร. 3180900