

# รวมคำแถลง

• เป็นสื่อกลางระหว่างมหาวิทยาลัยกับนักศึกษา • รู้จักอักษร ดึงใจศึกษา ขูชาเพื่อน สนองคุณชาติ

รวมคำแถลงบันทึก

24-25-28 และ 29 พฤษภาคม 2532 เป็นวันที่ระดมความคิดของมหาวิทยาลัยรามคำแหง มีความที่ศึกษาระดับอุดมศึกษาที่ดีที่สุดในประเทศไทยโดยมีมติเป็นเอกฉันท์ที่จะจัดตั้งสภาอธิการบดีขึ้น เพราะเป็นช่วงเวลาที่ดีในการจัดการสหภาพที่ ๘ ท่าน ได้มอบหมายให้คณะกรรมการบริหารมหาวิทยาลัย รุกขกฤษณ์ได้แสดงความคิดเห็นต่อที่ประชุมอธิการบดีและประธานสภาฯ นี้ให้ได้รับอนุมัติ แต่ยังไม่ทราบผลที่ได้ โดยสภาฯ ไปขอเลือกคนที่ท่านคิดว่าดีที่สุดเป็นอธิการบดีคนแรก.

ม.ร.0601.033.0332/2532.19.04[001-012]

ราคา ๙๕ สตางค์

ฉบับที่ ๔ (ปีที่ ๑๕) วันจันทร์ที่ ๒๘ พฤษภาคม ๒๕๓๒

CAVI ในสถาบันอุดมศึกษา หน้า 5 การถ่ายเอกสารในสำเนาข้อมูล หน้า 6 รับประทานอาหารรื่องอย่างเป็นที่รัก หน้า 7



**ประชุมสภา ศาสตราจารย์ประภาส อวยชัย** นายกสภามหาวิทยาลัย เป็นประธานในการประชุมสภามหาวิทยาลัย ครั้งที่ 5/2532 เมื่อวันที่ 30 พฤษภาคม 2532 ณ ห้องประชุม ชั้น 2 สำนักงานอธิการบดี ซึ่งภายหลังการประชุม นายกสภามหาวิทยาลัยได้แถลงผลการประชุมแก่สื่อมวลชน ตามรายละเอียดใน "ข่าวรวมคำแหง" ฉบับนี้

### นายกสภามหาวิทยาลัยแถลงผลการประชุมสภาฯ

เมื่อวันที่ 30 พฤษภาคม 2532 เวลา 10.00 น. สภามหาวิทยาลัยรามคำแหง ได้มีการประชุมครั้งที่ 5/2532 ณ ห้องประชุม ชั้น 2 สำนักงานอธิการบดี โดยมี ศาสตราจารย์ประภาส อวยชัย นายกสภามหาวิทยาลัย เป็นประธาน

ภายหลังการประชุม ศาสตราจารย์ประภาส อวยชัย แถลงผลการประชุมว่า การประชุมครั้งนี้เป็นการพิเศษ เพื่อวินิจฉัยเรื่องคุณสมบัติของผู้มีสิทธิลงบัตรหยั่งเสียง เนื่องจากกรณีคณะกรรมการสรรหาอธิการบดี ได้มีประกาศ ลงวันที่ 24 พฤษภาคม 2532 มีใจความว่า อาจารย์ ชำระการ และลูกจ้างของมหาวิทยาลัย จะต้องปฏิบัติหน้าที่ในมหาวิทยาลัยมาแล้วไม่น้อยกว่า 6 เดือน จึงจะมีสิทธิลงคะแนนสรรหาอธิการบดีได้ นั้น จะขัดกับประกาศสภามหาวิทยาลัย ลงวันที่ 24 กุมภาพันธ์ 2532 เรื่อง "หลักเกณฑ์และวิธีการสรรหาอธิการบดี" หรือไม่ ซึ่งที่ประชุมสภามหาวิทยาลัย พิจารณาแล้ว มีมติว่า ประกาศของคณะกรรมการสรรหาอธิการบดีดังกล่าว ขัดกับประกาศสภามหาวิทยาลัย

**"ประกาศของคณะกรรมการสรรหาฯ ดังกล่าว เป็นการตัดสินใจที่ผิดพลาด และลูกจ้าง เป็นเรื่องที่ไม่ถูกต้อง ที่ประชุมจึงเห็นควรให้ดำเนินการตามมติเดิม เป็นไปตามประกาศสภามหาวิทยาลัย ลงวันที่ 24 กุมภาพันธ์ 2532"**

นายกสภามหาวิทยาลัย กล่าวอีกว่า ที่ประชุมยังมีมติมอบอำนาจให้นายกสภามหาวิทยาลัย เป็นผู้วินิจฉัยชี้ขาดในปัญหาต่างๆ ที่อาจจะเกิดขึ้นนับตั้งแต่บัดนี้ จนถึงการสรรหาอธิการบดี สิ้นสุดลง

### ผลการประชุม ท.ป.ม. เกี่ยวกับการสรรหาอธิการบดี

การประชุมคณะกรรมการที่ปรึกษาของสภามหาวิทยาลัย (ท.ป.ม.) ครั้งที่ 24/2532 เมื่อวันที่ 24 พฤษภาคม 2532 ที่ประชุมมีมติเป็นเอกฉันท์ ให้คณะกรรมการประชาสัมพันธ์มหาวิทยาลัย ประกาศเกี่ยวกับหลักเกณฑ์การสรรหาอธิการบดี ให้ประชากรชาวรามคำแหงทราบทั่วกัน ดังนี้

1. นักศึกษาปี 1, มีสิทธิ สภามหาวิทยาลัยรามคำแหง เรื่องลงบัตรหยั่งเสียง ตามประกาศ

### การใช้สิทธิในการลงบัตรหยั่งเสียงการสรรหาอธิการบดี

ศาสตราจารย์อมรวดี พิทักษ์งาม รองอธิการบดีทั่วไป รักษาการในตำแหน่งอธิการบดี ได้มีประกาศ ม.ร. ลงวันที่ 24 พฤษภาคม 2532 เรื่อง "การใช้สิทธิในการลงบัตรหยั่งเสียงการสรรหาอธิการบดี" ตามรายละเอียด ดังนี้

"ตามประกาศของสภามหาวิทยาลัยเรื่อง หลักเกณฑ์และวิธีการสรรหาอธิการบดี ลงวันที่ 24 กุมภาพันธ์ 2532 ข้อ 1

ข้อ 1 "สภามหาวิทยาลัย" หมายถึง สภามหาวิทยาลัยรามคำแหง "มหาวิทยาลัย" หมายถึง มหาวิทยาลัยรามคำแหง "อาจารย์" หมายถึง อาจารย์ประจำ ผู้ช่วยศาสตราจารย์ รองศาสตราจารย์ ศาสตราจารย์ประจำ และลูกจ้างประจำหรือลูกจ้างชั่วคราว ที่ได้รับคำสั่งประจำเดือนในตำแหน่งอาจารย์ของมหาวิทยาลัยรามคำแหง

"เจ้าหน้าที่บริการทางวิชาการ" หมายถึง ข้าราชการและลูกจ้างประจำ หรือลูกจ้างชั่วคราวที่ได้รับคำสั่งประจำเดือนในตำแหน่ง ซึ่งมีหน้าที่ให้บริการทางวิชาการของมหาวิทยาลัยรามคำแหง ตามข้อ 11 (ข) แห่งกฎทบวงฉบับที่ 2 (พ.ศ. 2519)

"เจ้าหน้าที่ธุรการ" หมายถึง ข้าราชการและลูกจ้างประจำหรือลูกจ้างชั่วคราวของมหาวิทยาลัยรามคำแหง ที่ได้รับเงินเดือนประจำเดือนมิใช่ลูกจ้างรายวันในตำแหน่งตามข้อ 11 (ค) เฉพาะ (9) (10) (11) (12) และ (13) แห่งกฎทบวงฉบับที่ 2 (พ.ศ. 2519) รวมทั้งลูกจ้างประจำ หรือลูกจ้างชั่วคราวของมหาวิทยาลัยรามคำแหง ที่ได้รับเงินเดือนประจำเดือนมิใช่ลูกจ้างรายวันอื่น ๆ

"นักศึกษา" หมายถึง นักศึกษาของมหาวิทยาลัยรามคำแหง ที่ยังคงมีสถานะภาพเป็นนักศึกษา

เพื่อไม่ให้เกิดความสับสนในการใช้สิทธิของผู้มีสิทธิลงบัตรหยั่งเสียงและขอด้วยหลักประชาธิปไตย และประเพณีที่เคยปฏิบัติมา ที่ประชุมคณะกรรมการที่ปรึกษาของสภามหาวิทยาลัยรามคำแหง (ท.ป.ม.) ในการประชุมครั้งที่ 24/2532 ลงวันที่ 24 พฤษภาคม 2532 ได้มีมติเป็นเอกฉันท์ให้

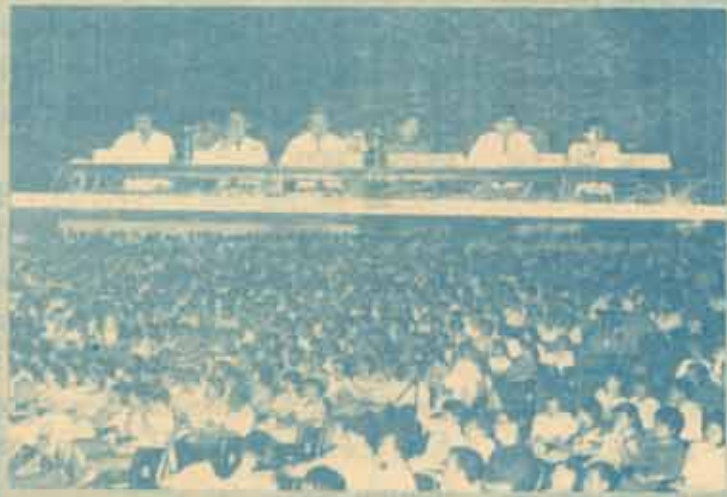

**แถลงนโยบาย** คณะกรรมการสรรหาอธิการบดี เชิญผู้เข้ารับการสรรหาในตำแหน่งอธิการบดี ประชาชนและแรงงานในนามต่อมูลนิธิของมหาวิทยาลัย โดยแถลงนโยบายต่อเจ้าหน้าที่บริการทางวิชาการและเจ้าหน้าที่ธุรการ เมื่อวันที่ 24 พฤษภาคม 2532 ณ ห้องประชุม เอ.ดี. 1 และแถลงนโยบายต่ออาจารย์ เมื่อวันที่ 25 พฤษภาคม 2532 ณ สำนักงานสาขาวิชา ปก. ๒๒๖/๒ รับ ๖ มส. ๑๓ ประชาชนรามคำแหงเป็นจำนวนมาก

### สอบไล่ ภาคฤดูร้อน 2/2531 วันที่ 15-24 มิถุนายน 2532

มหาวิทยาลัยรามคำแหง กำหนดการสอบไล่ภาคฤดูร้อน 2/2531 ระหว่างวันที่ 15-24 มิถุนายน 2532 โดยมีจำนวนนักศึกษาลงทะเบียนเรียน 166,236 คน เป็นนักศึกษาเก่า 146,125 คน และนักศึกษาใหม่ 20,111 คน

### สมัครสอบปริญญาโท รุ่น 2 จำนวน 516 คน

ดร.บุญชาติ ทองประยูร รองคณบดีฝ่ายวิชาการบัณฑิตวิทยาลัย เปิดเผยว่า ตามที่มหาวิทยาลัยรามคำแหงกำหนดให้มีการรับสมัครบุคคลเพื่อคัดเลือกเข้าศึกษาชั้นปริญญาโท ภาค 1 ปีการศึกษา 2532 ระหว่างวันที่ 5-12 พฤษภาคม 2532 และได้ขยายการรับสมัครออกไปอีก ระหว่างวันที่ 21-23 พฤษภาคม นี้ ตามที่ผู้ให้ความสนใจร้องขอให้มีการขยายระยะเวลาการรับสมัครออกไปนั้น

ปรากฏว่า มีผู้สนใจเข้าไปสมัครทั้งสิ้น 1,623 ชุด และมีผู้สมัครเข้ารับการคัดเลือกเข้าศึกษาในคณะต่างๆ รวม 516 คน ตามรายละเอียด ดังนี้ คณะวิทยาศาสตร์ 320 คน คณะวิทยาศาสตร์ (เคมีประยุกต์) 14 คน และ คณะเศรษฐศาสตร์ 182 คน ซึ่งขณะนี้ได้ติดประกาศรายชื่อเลขที่สอบของผู้มีสิทธิเข้ารับการคัดเลือกไว้ที่อาคาร เอ.ดี. 1

ดร.บุญชาติ ทองประยูร กล่าวถึงกำหนดการคัดเลือกเข้าศึกษาชั้นปริญญาโทว่า การทดสอบศักยภาพ กำหนดไว้วันที่ 11 มิถุนายน 2532 และจะประกาศรายชื่อผู้ผ่านการทดสอบในวันที่ 21 มิถุนายน 2532 สอบสัมภาษณ์ วันที่ 24-25 มิถุนายน ประกาศผลสอบและรายชื่อผู้มีสิทธิเข้าศึกษาวันที่ 28 มิถุนายน และลงทะเบียนปฐมนิเทศวันที่ 6 กรกฎาคม 2532 โดยกำหนดค่าเล่าเรียนไว้ที่ ๑๐๐.๐๐ บาท



# รับสมัครสอบ

ทบวงมหาวิทยาลัย รับสมัครสอบแข่งขันเพื่อบรรจุและแต่งตั้งเข้ารับราชการตำแหน่ง นักประชาสัมพันธ์ 3 ผู้สมัครต้องได้รับปริญญาตรี หรือเทียบเท่าทางวารสารศาสตร์ นิเทศศาสตร์ หรือสื่อสารมวลชน ผู้สนใจสมัครได้ที่ กองการเจ้าหน้าที่ อาคารทบวงมหาวิทยาลัย (ชั้น 5) ถนนศรีอยุธยา พญาไท กรุงเทพมหานคร ภายในวันที่ 9 มิถุนายน 2532

มหาวิทยาลัยเชียงใหม่ รับสมัครสอบแข่งขันเพื่อบรรจุเข้ารับราชการตำแหน่งต่าง ๆ ดังนี้

1. เจ้าหน้าที่วิเคราะห์นโยบายและแผน 3 ได้รับปริญญาตรีหรือเทียบได้ไม่ต่ำกว่านี้ทางการบริหาร กฎหมาย เศรษฐศาสตร์ การศึกษา พาณิชยศาสตร์ วารสารศาสตร์ ศิลปศาสตร์ อักษรศาสตร์ วิทยาศาสตร์ สังคมสงเคราะห์ศาสตร์ จิตวิทยา บัญชี คณิตศาสตร์ สถิติ สังคมวิทยา สถาปัตยกรรมศาสตร์

2. ช่างศิลป์ 1 ได้รับประกาศนียบัตรประกาศนียบัตรมัธยมศึกษาตอนปลายสายอาชีพ หรือเทียบได้ไม่ต่ำกว่านี้ทางจิตรศิลป์ ศิลปะประยุกต์ ศิลปกรรม ออกแบบผลิตภัณฑ์

3. ช่างอิเล็กทรอนิกส์ 1 ได้รับประกาศนียบัตรประกาศนียบัตรมัธยมศึกษาตอนปลายสายอาชีพ หรือเทียบได้ไม่ต่ำกว่านี้ทางช่างอิเล็กทรอนิกส์ ช่างไฟฟ้า

ผู้สนใจสมัครได้ที่ กองการเจ้าหน้าที่ สำนักงานอธิการบดี มหาวิทยาลัยเชียงใหม่ ภายในวันที่ 9 มิถุนายน 2532

สถาบันเทคโนโลยีพระจอมเกล้า ธนบุรี รับสมัครสอบแข่งขันเพื่อบรรจุเข้ารับราชการตำแหน่งต่าง ๆ ดังนี้

1. นักวิจัย 4 จำนวน 2 อัตรา วุฒิปริญญาโททางวิศวกรรมศาสตร์ ยกเว้นวิศวกรรมโยธา

2. นักวิชาการศึกษา 4 จำนวน 1 อัตรา วุฒิปริญญาโททางสังคมศาสตร์ วิชาเอกคณิตศาสตร์ สถิติ สถิติประยุกต์

3. ครู 2 จำนวน 1 อัตรา วุฒิ ปกศ. สูง ทางวิทยาศาสตร์ทั่วไป

4. พนักงานวิทยาศาสตร์ 2 จำนวน 2 อัตรา วุฒิ ปวท. ทางปิโตรเคมี เคมีเทคนิค หรือ ปกศ. สูงทางวิทยาศาสตร์ วิชาเอกเคมี หรือ ปวส. ทางเคมี หรืออนุปริญญาทางเคมี หรือเคมีปฏิบัติ หรือเคมีทั่วไป

5. พนักงานธุรการ 2 จำนวน 1 อัตรา วุฒิ ปวท. ทางบัญชี

6. นายช่างเทคนิค 2 จำนวน 6 อัตรา วุฒิ ปวส. ทางไฟฟ้า จำนวน 3 อัตรา

7. ช่างเทคนิค 1 จำนวน 1 อัตรา วุฒิ ปวช. ทางช่างไฟฟ้ากำลัง

ผู้สนใจสมัครได้ที่ งานการเจ้าหน้าที่ สถาบันเทคโนโลยีพระจอมเกล้าธนบุรี 91 ซอยสุขสวัสดิ์ 48 ถนนประชาอุทิศ ราษฎร์บูรณะ กรุงเทพฯ ภายในวันที่ 5 มิถุนายน 2532

สำนักงานปลัดกระทรวงสาธารณสุข รับสมัครสอบแข่งขันเพื่อบรรจุเข้ารับราชการ ตำแหน่ง นักวิชาการสุขภาพ 3 วุฒิปริญญาวิทยาศาสตรบัณฑิต (สาธารณสุขศาสตร์) สาขาวิทยาศาสตร์สุขภาพ หรือสาขาอนามัยชุมชน ปริญญาสาธารณสุขศาสตรบัณฑิต (สาขาสาธารณสุขศาสตร์) วิชาเอกสาธารณสุขศาสตร์ ปริญญาโททางสาธารณสุขศาสตร์

ผู้สนใจสมัครได้ที่ ฝ่ายสรรหาและพัฒนาบุคคล กองการเจ้าหน้าที่ สำนักงานปลัดกระทรวงสาธารณสุข ภายในวันที่ 5 มิถุนายน 2532



## การสื่อสารให้ทุนศึกษาต่อ

การสื่อสารแห่งประเทศไทย ได้ทุนสำหรับผู้สำเร็จการศึกษาระดับปริญญาตรีตามระดับบัณฑิต เพื่อไปศึกษาวิชาโทในระดับปริญญาโท ณ ประเทศอังกฤษ หรือประเทศสหรัฐอเมริกา มีกำหนดระยะเวลาไม่เกิน 2 ปี จำนวน 2 ทุน

สำหรับสาขาวิชาที่เปิดให้ทุนคือ กฎหมายระหว่างประเทศ เน้นทางด้าน International Law of Telecommunications จำนวน 1 ทุน และ Business Law เน้นทางด้าน International Contracts จำนวน 1 ทุน

ผู้สมัครสอบต้องเป็นผู้ได้รับปริญญาตรีตามระดับบัณฑิต จากมหาวิทยาลัยที่ ก.พ. รับรอง และมีผลการเรียนเฉลี่ย 2.75 หรือร้อยละ 70 อายุไม่เกิน 30 ปี นับถึงวันเปิดรับสมัคร

ผู้สนใจขอทราบรายละเอียดเพิ่มเติมได้ที่ โทร. 523-1133 หรือ 573-0099 ต่อ 3481 และยื่นใบสมัครด้วยตนเองที่ กองการเจ้าหน้าที่ การสื่อสารแห่งประเทศไทย ถนนแจ้งวัฒนะ หลักสี่ กทม. 10002 ในเวลาทำการ ภายในวันที่ 2 มิถุนายน 2532

## เปิดสอบ NCEE เวียดนามที่ฟิลิปปินส์

สถานเอกอัครราชทูตแห่งสาธารณรัฐฟิลิปปินส์ ประจำประเทศไทยจะเปิดสอบ NCEE (National College Entrance Examination) สำหรับผู้ที่ประสงค์จะเดินทางไปศึกษาวิชาในระดับปริญญาตรี ณ สาธารณรัฐฟิลิปปินส์ โดยรับสมัครผู้ที่สำเร็จการศึกษา ระดับ ม.6 หรือเทียบเท่าขึ้นไป

ผู้ประสงค์จะสมัครเข้าสอบติดต่อและสมัครได้ที่ สถานเอกอัครราชทูตแห่งสาธารณรัฐฟิลิปปินส์ ถนนสุขุมวิท 30-32 พระโขนง กทม. หรือโทร. 259-0139, 259-0140 ภายในวันที่ 15 มิถุนายน 2532 พร้อมเอกสารประกอบการสมัครคือ หลักฐานการศึกษา (Franscript

มหาวิทยาลัยขอนแก่น รับสมัครคัดเลือก หรือรับโอนเพื่อบรรจุเข้ารับราชการตำแหน่ง อาจารย์ ระดับ 4 จำนวน 4 อัตรา วุฒิปริญญาตรีตามแพทยศาสตรบัณฑิต หรือปริญญาโท เอกทางกายวิภาคศาสตร์ทุกสาขาหรือปริญญาตรีสัตวแพทยศาสตรบัณฑิต และปริญญาโททางพยาธิวิทยา ทางเภสัชศาสตร์

ผู้สนใจสมัครได้ที่ กองการเจ้าหน้าที่ ตึกสำนักงานอธิการบดี อาคาร 2 มหาวิทยาลัยขอนแก่น หรือที่หน่วยประสานงานมหาวิทยาลัยขอนแก่น ชั้น 11 อาคารทบวงมหาวิทยาลัย ถนนศรีอยุธยา กรุงเทพฯ ภายในวันที่ 8 มิถุนายน 2532

มหาวิทยาลัยสุโขทัยธรรมมาธิราช รับสมัครคัดเลือกเพื่อบรรจุเข้ารับราชการตำแหน่ง นักวิชาการโสตทัศนศึกษา 3 วุฒิปริญญาตรีวิทยาศาสตร์บัณฑิต (วิทยาศาสตร์ทางการถ่ายภาพและเทคโนโลยีทางการพิมพ์)

ผู้สนใจสมัครได้ที่ งานการเจ้าหน้าที่ สำนักงานอธิการบดี มหาวิทยาลัยสุโขทัยธรรมมาธิราช อาคารบริการ 1 ชั้น 2 ต.บางพูด อ.ปากเกร็ด นนทบุรี ภายในวันที่ 9 มิถุนายน 2532

กรมวิทยาศาสตร์การแพทย์ รับสมัครคัดเลือกเพื่อบรรจุเข้ารับราชการตำแหน่ง เจ้าหน้าที่วิทยาศาสตร์ 1 วุฒิประกาศนียบัตรวิชาชีพ สาขาเคมีสิ่งทอหรือเทคนิคการเคมี

ผู้สนใจสมัครได้ที่ ฝ่ายการเจ้าหน้าที่ สำนักงานเลขาธิการกรม กรมวิทยาศาสตร์การแพทย์ ชั้น 19 ถนนพญาไท ภายในวันที่ 9 มิถุนายน 2532

of Record) ม. 1-ม. 6 หรือหนังสือรับรองว่ากำลังศึกษาอยู่ในชั้น ม. 6 หรือเทียบเท่า รูปถ่ายขนาด 1" x 1" จำนวน 3 รูป และเงินค่าธรรมเนียมสมัครสอบอีก 980 บาท

ผู้สนใจสอบถามรายละเอียดเพิ่มเติมที่ โทร. 281-9452, 281-3333 ต่อ 128, 129 และ 173 และสมัครสอบได้ที่สถานเอกอัครราชทูตฯ ตามวันและเวลาข้างต้น ส่วนการสมัครสถานศึกษาและการดำเนินการเรื่องต่าง ๆ เพื่อขอวีซ่า ติดต่อที่ กองการศึกษาต่างประเทศ สำนักงาน ก.พ. ถนนพิษณุโลก กทม. 10300

## ข. อดีตรไทยให้ทุนศึกษาต่อ

ธนาคารกสิกรไทย ให้ทุนไปศึกษาระดับปริญญาโท ประจำปี 2532 จำนวน 5 ทุน

1. ไปศึกษา ณ มหาวิทยาลัยในสหรัฐอเมริกา จำนวน 3 ทุน ศึกษาระดับปริญญาโท สาขาวิชาการบริหารธุรกิจ

2. ศึกษา ณ สถาบันบัณฑิตบริหารธุรกิจ ศศินทร์ จำนวน 2 ทุน ศึกษาระดับปริญญาโท สาขาวิชาการบริหารธุรกิจ

ผู้สมัครต้องสำเร็จการศึกษาระดับปริญญาตรี ไม่จำกัดสาขาวิชา ครบตามหลักสูตร 4 ปี ด้วยคะแนนเฉลี่ยสะสมตลอดหลักสูตรไม่ต่ำกว่า 3.00 อายุไม่เกิน 28 ปี บริบูรณ์ (นับถึงวันที่ 9 มิถุนายน 2532)

ผู้สนใจสอบถามรายละเอียดได้ที่ ส่วนพัฒนาบุคคล ฝ่ายการพนักงาน ชั้นที่ 14 ธนาคารกสิกรไทย สำนักงานใหญ่ เลขที่ 400 ถนนพหลโยธิน พญาไท กรุงเทพฯ 10400 โทร. 270-1122 ต่อ 6328-6331 และ 273-2443 ภายในวันที่ 8 มิถุนายน 2532 เวลา 09.00-15.30 น.

## ประกวดภาพเขียนเด็ก

สำนักงานการประถมศึกษาแห่งชาติ (ส.ป.ช.) ร่วมกับโรงแรมมณเฑียร กรุงเทพฯ-พญา จัดประกวดภาพเขียนเด็กไทย ประจำปี 2532 ในหัวข้อ "อาชีพที่ มีคุณค่า ช่วยพัฒนาชาติไทย" โดยแบ่งกลุ่มผู้ประกวดออกเป็น 3 ระดับ ได้แก่ เด็กอายุ 5-8 ปี 9-12 ปี และ 13-16 ปี (เด็กอายุต่ำกว่า 5 ปี ให้อยู่ในกลุ่มอายุ 5-8 ปี)

ลักษณะผลงานที่รับพิจารณาได้แก่ ภาพพิมพ์ และภาพปะติด ขนาดของภาพ 15 x 21 นิ้ว

ขอเชิญเยาวชนทั่วประเทศผู้สนใจ ส่งภาพเขียนประกวดได้ที่ ฝ่ายวิเทศสัมพันธ์ กองนโยบายและแผน สำนักงานคณะกรรมการประถมศึกษาแห่งชาติ (ส.ป.ช.) กระทรวงศึกษาธิการ ถนนราชดำเนินนอก กรุงเทพฯ 10300 หรือที่ศูนย์พิภพวรรณ ดันตักดีดี ผู้อำนวยการฝ่ายศิลป์ โรงแรมมณเฑียร 54 ถ.สุรวงศ์ บางรัก กรุงเทพฯ 10500 หมดยกส่งผลงานภายในวันที่ 30 มิถุนายน 2532 หรือโทรที่ ส.ป.ช. โทร. 281-4940, 281-5231-2 ต่อ 136

กรมวิชาการรับสมัครคัดเลือกเพื่อบรรจุเป็นลูกจ้างชั่วคราว ตำแหน่ง นักวิชาการศึกษา 1 อัตรา ผู้สมัครต้องได้รับปริญญาตรี หรือเทียบเท่าได้ไม่ต่ำกว่านี้ทางนิเทศศาสตร์ หรือวารสารศาสตร์ หรือสื่อสารมวลชน ตำแหน่งนักวิชาการสอบ 2 อัตรา วุฒิปริญญาตรีหรือเทียบได้ไม่ต่ำกว่านี้ทางคณิตศาสตร์ หรือสถิติ

ผู้สนใจสมัครได้ที่ กองการเจ้าหน้าที่ กรมวิชาการ ในบริเวณกระทรวงศึกษาธิการ ถนนราชดำเนินนอก กรุงเทพฯ ภายในวันที่ 24 พฤษภาคม 2532

สำนักงานคณะกรรมการสิ่งแวดล้อมแห่งชาติ รับสมัครสอบแข่งขันเพื่อบรรจุและแต่งตั้งเข้ารับราชการตำแหน่ง นักวิชาการสิ่งแวดล้อม 3 ผู้สมัครต้องมีวุฒิปริญญาวิทยาศาสตรบัณฑิต สาขาเกษตรกลวิธาน

ผู้สนใจสมัครได้ที่ งานการเจ้าหน้าที่ สำนักงานเลขาธิการกรม สำนักงานคณะกรรมการสิ่งแวดล้อมแห่งชาติ ซอยประชาสัมพันธ์ 4 ถนนพระราม 6 กรุงเทพมหานคร (ตรงข้ามโรงเรียนสามเสนวิทยาลัย) ภายในวันที่ 24 พฤษภาคม 2532

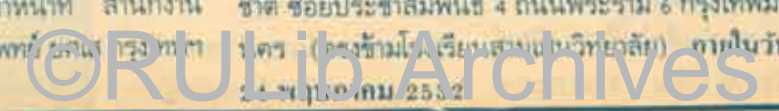





สมัยเกษม อเนกสุข  
ศูนย์บริการวิชาการและสนเทศ สวป.

**ศิลปกรรมดีเด่นแห่งเอเชีย :** การแสดงผลงานศิลปกรรม The Fourth Biennale Asian Art Exhibition ซึ่งจัดขึ้นที่สตามีนศิลปะแห่งชาติ บังคลาเทศ ผลงานศิลปะภาพพิมพ์ของ ธารว โภคอุดมวิทย์ อาจารย์คณะจิตรกรรมประติมากรรมและภาพพิมพ์ มหาวิทยาลัยศิลปากร ได้รับการคัดเลือกให้เป็นหนึ่งในสามศิลปินที่มีผลงานทางศิลปกรรมดีเด่นแห่งเอเชีย ได้รับรางวัลเหรียญทองและเป็นศิลปินไทยคนแรกที่ได้รับรางวัลนี้ การจัดนิทรรศการดังกล่าวได้จัดขึ้นเป็นครั้งที่ 4 มีประเทศต่าง ๆ ในภูมิภาคเอเชียส่งผลงานเข้าร่วมงาน 37 ประเทศ ประเทศของงานศิลปกรรมประกอบด้วยงานจิตรกรรม ประติมากรรม และภาพพิมพ์ โดยมีรางวัลแยกเป็นแต่ละประเภท ได้รับเหรียญทองสำหรับงานศิลปกรรมดีเด่น รวม 3 รางวัล

**การเรียนวิชาความรู้ทั่วไป :** โภค สัจสุวรรณ์ ได้ศึกษาวิจัยความคิดเห็นของนิสิต มหาวิทยาลัยเกษตรศาสตร์ เกี่ยวกับการเรียนวิชาความรู้ทั่วไปในหลักสูตรต่าง ๆ ระดับปริญญาตรี ปี พ.ศ. 2527-2531 ผลการวิจัยพบว่า การกำหนดให้นิสิตเรียนวิชาความรู้ทั่วไปในหลักสูตรต่าง ๆ เป็นไปตามข้อกำหนดตามระเบียบของคณะกรรมการมหาวิทยาลัย นิสิตสายวิทยาศาสตร์ทำงานในหมวดวิชาความรู้ทั่วไปได้สูงกว่านิสิตสายศิลปศาสตร์ นิสิตสายวิทยาศาสตร์และมนุษยศาสตร์ ทุกวิชา นิสิตสายศิลปศาสตร์มีปัญหาการเรียนหมวดวิชาความรู้ทั่วไปมากกว่านิสิตสายวิทยาศาสตร์ในด้านความเข้าใจวัตถุประสงค์ของการเรียน มีความรู้เกี่ยวกับตนเองถูกบังคับ มีความหนักใจในการเรียน มีปัญหาในเนื้อหาสาระที่มากเกินไปและมีความซ้ำซ้อนกัน แต่นิสิตสายศิลปศาสตร์เห็นว่าวิชาความรู้ทั่วไปให้ประโยชน์มากกว่านิสิตสายวิทยาศาสตร์ ในประเภทวิชาสังคมศาสตร์ มนุษยศาสตร์ ยกเว้นวิชาวิทยาศาสตร์ธรรมชาติ ซึ่งนิสิตสายวิทยาศาสตร์เห็นว่าประโยชน์มากกว่า สาขาวิชาที่นิสิตส่วนใหญ่ต้องการให้วัดให้เป็นวิชาความรู้ทั่วไป คือ วิชาคอมพิวเตอร์ภาคปฏิบัติ มนุษยสัมพันธ์ในการทำงาน และกฎหมายสำหรับชีวิตประจำวัน

**โทษของ CFC :** ศาสตราจารย์ ดร.แฟรงค์ ไรน์สแตนด์ นักเคมีที่เคมีย์ มหาวิทยาลัยแห่งแคลิฟอร์เนีย ณ Irvine ทำการวิจัยสารอินทรีย์เคมี CFC (chlorofluoro carbon) ที่มีการนำมาใช้อย่างแพร่หลายทั่วโลก เช่น ทำความเย็นในเครื่องปรับอากาศ ห้องเย็น ตู้เย็น อุตสาหกรรมสเปร์ย์ที่ใช้ฉีดให้มันลื่นหอม ฯลฯ แต่จะมีจะมีการใช้สารดังกล่าวมากกว่า 700 ล้านกิโลกรัม ผลการวิจัยพบว่าสาร CFC มีอันตรายต่อสิ่งแวดล้อมที่สำคัญคือ ทำลายโอโซนในชั้นบรรยากาศที่สูงจากพื้นโลกประมาณ 50 กิโลเมตร เนื่องจากสารเคมีชนิดนี้มีความเบาเมื่อลอยตัวขึ้นสู่ที่สูงจะถูกวงโคจรของไอโอเลตทำให้แตกตัวปล่อยอะตอมของคลอรีนออกมา และไปรวมตัวกับโอโซนกลายเป็นสารประกอบคลอรีนออกไซด์ ซึ่งปรากฏการณ์ดังกล่าวเป็นการทำลายโอโซนที่มีอยู่ตามธรรมชาติให้ลดลงทำให้รังสีอัลตราไวโอเลตสามารถผ่านทะลุชั้นบรรยากาศมายังพื้นโลกได้มากขึ้น ส่งผลให้พื้นผิวโลกมีความร้อนมากขึ้น อาจจะมีน้ำแข็งจากขั้วโลกละลายทำให้เกิดภาวะน้ำท่วมและรังสีอัลตราไวโอเลตดังกล่าวจะเป็นสาเหตุทำให้เกิดโรคมะเร็งที่ผิวหนังของมนุษย์ จึงได้เสนอแนะให้มีการควบคุมการผลิตสาร CFC ไม่ให้มากขึ้นกว่าปัจจุบัน และลดการใช้สาร CFC โดยไม่จำเป็น



ถาม ต้องการขอผ่อนผันการเข้ารับราชการทหาร จะต้องดำเนินการอย่างไร และที่ใด

ตอบ นักศึกษาของมหาวิทยาลัยที่ไม่ใช่ศึกษาศาสตร์ทหารและอยู่ในเกณฑ์ที่จะต้องรับการคัดเลือกเข้ารับราชการทหาร สามารถขอผ่อนผันการเข้ารับราชการทหาร กองประจำการในยามปกติได้ โดยมีหลักเกณฑ์และแนวปฏิบัติดังนี้

1. ให้ยื่นเรื่องขอผ่อนผันฯ ได้หลังจากเสร็จสิ้นการสอบไล่ภาคแรกของทุกปีการศึกษา โดยสามารถยื่นเรื่องได้ตั้งแต่เดือน พฤศจิกายน ถึงสิ้นเดือนมกราคมของทุกปี ทั้งนี้ นักศึกษาวิชาทหาร กองกิจการนักศึกษา อาคารกิจกรรมนักศึกษาชั้น 2 มหาวิทยาลัยรามคำแหง หัวหมาก
2. ต้องมีผลการศึกษาสอบไล่ได้ไม่น้อยกว่า 9 หน่วยกิต
3. นักศึกษาที่ได้รับสิทธิ์การผ่อนผันฯ แล้วจะต้องลงทะเบียนเรียนในภาคปกติของมหาวิทยาลัยทุกภาค ไม่นับภาคฤดูร้อน และต้องมีผลการศึกษาสอบไล่ได้ไม่น้อยกว่าภาคละ 9 หน่วยกิตทุกภาคติดต่อกัน

4. ต้องนำผลการสอบมายื่นแสดงเพื่อขอวิชาสิทธิ์ตลอดระยะเวลาที่ขอผ่อนผันฯ หากไม่ส่งผลการสอบไล่ 2 ภาคเรียนปกติติดต่อกัน มหาวิทยาลัยจะดำเนินการเพิกถอนสิทธิ์การได้รับการผ่อนผันฯ ดังกล่าว

**หลักฐานประกอบการขอทำการผ่อนผันฯ**

1. หนังสือรับรองผลการสอบหรือใบแทนใบแจ้งผลการสอบภาคแรกของปีการศึกษาที่จะขอทำการผ่อนผันฯ จำนวน 1 ฉบับ (นักศึกษาจะขอได้จากคณะที่สังกัด)
2. สำเนา สด. 9 หรือ สด. 10 จำนวน 1 ฉบับ
3. สำเนาประกาศนียบัตรมัธยมศึกษาตอนปลายหรือเทียบเท่า (หรือใบ รบ. 1) จำนวน 1 ฉบับ
4. สำเนาหลักฐานการเปลี่ยนชื่อตัว-ชื่อสกุล (ถ้ามี) อย่างละ 1 ฉบับ
5. บัตรประจำตัวนักศึกษาพร้อมใบเสร็จรับเงินแสดงการลงทะเบียนเรียนภาคปัจจุบัน

ถาม เป็นนักศึกษามัธยมศึกษาอยู่ต่างจังหวัดจะขอเข้าพักชั่วคราวในหอพักจะทำได้อย่างไร

ตอบ หมวดหอพักงานบริการและสวัสดิการนักศึกษา กองกิจการนักศึกษา มีบริการจัดหาหอพักช่วงสอบให้แก่ นักศึกษาที่มีภูมิลำเนาอยู่ต่างจังหวัดที่จะเข้ามาพักในช่วงการสอบไล่ ซึ่งมีหอพักของเอกชนหลายแห่งให้นักศึกษาเลือกเข้าพัก ในอัตราวันละประมาณ 25 บาท นักศึกษาที่สนใจจดหมายติดต่อ หรือขอรายละเอียดที่ หัวหน้างานบริการและสวัสดิการนักศึกษา กองกิจการนักศึกษา อาคารกิจกรรมนักศึกษา สำนักงานอธิการบดี มหาวิทยาลัยรามคำแหง หัวหมาก กทม. 10240 โทร. 3180935



"ข่าวรวมตัวแดง" ได้ติดตามผลการสอบภาคฤดูร้อน ปี การศึกษา 2531 ซึ่งได้รับความร่วมมือจากงานทะเบียนของทุกคณะเป็นอย่างดี สำหรับผลสอบที่ประกาศภายในวันที่ 26 พฤษภาคม 2532 มีดังนี้

- คณะมนุษยศาสตร์**
- EN 243 EN 251 EN 253 EN 348 EN 350 EN 381 EN 431
  - FR 202 FR 215 FR 216 FR 301 FR 302 FR 351 FR 401 FR 402
  - GN 201 GN 202 GN 231 GN 302 GN 316 GN 401 GN 402
  - GN 411 GN 412 HI 335 HI 351 HI 395 HI 403 HI 454 HI 455

**กฎหมายใกล้ตัว**

**อย่าใส่ความนะ**

ศส.เกษมบุญ แก้วเขียว  
คณะนิติศาสตร์

นิทานกาลเหมือนเทน้ำไม่ชอกช้ำเหมือนเอามือมากรีดหิน แม้แต่องค์พระปฐมยั้งราชิน คนเดินดินหรือจะสิ้นตนนิทาน

ท่านผู้อ่านคงเคยรู้จักหรือเคยได้ยินบทกลอนข้างบนนี้มาบ้างแล้ว นอกจากนี้ ตามคำสอนของพระพุทธเจ้ายังบอกอีกว่า อย่าได้ปลงใจเชื่อ เพียงคำเล่าลือว่าอย่างนั้น ๆ (ยติทรา) แสดงว่า การใส่ความผู้อื่นหรือการนินทาได้มีมานานแล้วและเป็นสิ่งที่ห้ามไม่ได้ เปรียบเสมือนเป็นปรากฏการณ์ธรรมชาติอย่างหนึ่งที่เกิดขึ้นคู่กับสังคมมาโดยตลอด จนได้ข้อสรุปว่า ณ ที่แห่งใดมีบุคคลตั้งแต่สองคนขึ้นไป ที่แห่งนั้นย่อมจะมีการนินทา สมัยก่อนเขามักมีความคิดว่า การนินทาจะมีเฉพาะในกลุ่มของผู้หญิง แต่ปัจจุบันผู้ชายกลับได้ชื่อว่าเป็นผู้ที่จับกลุ่มนินทามากที่สุด การนินทาในตามกฎหมายเขาเรียกว่า "หมิ่นประมาท" โดยประมวลกฎหมายอาญามาตรา 326 บัญญัติความผิดฐานหมิ่นประมาทว่า "ผู้ใดใส่ความผู้อื่นต่อบุคคลที่สาม โดยประการที่น่าจะทำให้ผู้อื่นนั้นเสียชื่อเสียง ถูกดูหมิ่นหรือถูกเกลียดชัง ผู้นั้นกระทำความผิดฐานหมิ่นประมาท..." เรื่องที่มีผู้มีอาชัพินหานิยมกันมากก็คงไม่พ้นเรื่องส่วนตัว โดยเฉพาะอย่างยิ่งเรื่องภายในเมืองหรือเรื่องผ้า ๆ เมีย ๆ โดยผู้ที่นินทามักเข้าใจผิดว่าตัวเองดังกล่าวพิสูจน์ได้ว่าเป็นเรื่องจริง ผู้นั้นจะมีความผิด ซึ่งในแง่ของกฎหมายแล้วถือว่าถ้าเรื่องหมิ่นประมาทเป็นเรื่องส่วนตัว แม้จะเป็นเรื่องจริง กฎหมายห้ามไม่ให้มีการพิสูจน์ ถ้าการพิสูจน์นั้นจะไม่เปิดประโยชน์แก่ประชาชนทั่วไป ดังนี้ ผู้หมิ่นประมาทก็ต้องมีความผิดอย่างแน่นอนหรือเรียกสั้น ๆ ว่า (ปล่าญมาตรา 330 วรรคสอง) และต้องได้รับโทษจำคุกไม่เกิน 1 ปี หรือปรับไม่เกิน 2,000 บาท หรือทั้งจำทั้งปรับ แต่ความผิดในกรณีเช่นนี้ผู้กระทำความผิดสามารถชดเชยยอมความกันได้ ฉะนั้น แม้ตามกฎหมายรัฐธรรมนูญจะให้สิทธิเสรีภาพแก่เราในการพูด การเขียน หรือการแสดงความคิดเห็นต่าง ๆ แต่ที่ต้องอยู่ภายใต้ขอบเขตไม่กระทบกระเทือนต่อบุคคลอื่น เพราะมีคำพิพากษาอยู่ว่า "พูดดีเป็นศรีแก่บ้าน ถ้าพูดมากระวังปากจะมีผี (แดง) นะครับ"

- HI 471 JA 102 JA 201 JA 202 U 363 U 453 U 465 LS 213 LS 215 LS 231 LS 232 LS 341 LS 358 LS 362 LS 363 LS 365 LS 371 LS 372 LS 381 LS 395 LS 413 LS 435 LS 437 LS 471 MC 487 SO 363 SO 410 TH 232 TH 323 TH 444 TH 453 TH 458

- คณะรัฐศาสตร์**
- PS 205 PS 253 PS 320 PS 321 PS 332 PS 338 PS 339 PS 340 PS 359 PS 405 PS 450 PS 456 PS 495

- คณะเศรษฐศาสตร์**
- EC 214 EC 302 EC 304 EC 324 EC 326 EC 346 EC 347 EC 369 EC 371 EC 375 EC 377 EC 382 EC 386 EC 391 EC 405 EC 475

สำหรับกระบวนวิชาที่ประกาศเพิ่มเติมของภาค 2 ปีการศึกษา 2531 ดังนี้

- คณะวิทยาศาสตร์**
- MA 203 MA 213 MA 228 MA 313 CS 217 DR 101 DR 102
  - FF 111 PH 226 PH 240 PH 417 PH 418 PH 425 MI 311
  - ZC 432



■ 'ข่าวรวมคำแถลง' ฉบับที่ 4 ประจำวันจันทร์ที่ 29 พฤษภาคม 2532... ■ 'ข้ามชั้น อิงพริกอิงขิง' เป็นบทสรุป สำหรับศึกสรรหา อธิการบดี มหาวิทยาลัยรวมคำแถลง ในสายตาผู้ฟังชาวอุยวงนอก ไม่ได้เกี่ยวข้องกับสรรหาครั้งนี้ และป่านนี้ผลการสรรหาคงปรากฏต่อสายตาท่านไปหมดแล้ว ใครคือ อธิการบดี ม.ร. คนใหม่! จากจำนวน 6 คน ที่ได้รับการเสนอชื่อเข้ารับการสรรหาเป็นอธิการบดี 'สีทอง' เขียนต้นฉบับส่งหนังสือ จึงไม่สามารถทราบผลแจ้งให้ทราบได้ในตอนนี้... ■ มีข้อน่าสังเกต ไม่ว่าท่านใดจะได้เป็นผู้นำสูงสุดของมหาวิทยาลัยเปิดที่ใหญ่ที่สุดในโลก สื่อมวลชนหลายสาขา ได้ให้ความสนใจ ติดตามผลรายงานข่าวต่อสาธารณชนถึงความเคลื่อนไหวต่าง ๆ ระหว่าง

# รวมคำแถลง

การหาเสียงค่อนข้างละเอียดถี่ถ้วน ชนิดวันต่อวัน ก็คงต้องเหนื่อยกันพักหนึ่งล่ะครับ หลังเสร็จศึกเพื่อฟื้นฟูภาพพจน์ของมหาวิทยาลัยที่ตั้งเหวให้กลับสดใสในสายตารวมชนเหมือนอย่างเดิม!..... ■ สัปดาห์นี้ให้สังเกตข้อมหนึ่งแก่ผู้สนใจติดตามข่าว ความจริงกับความถูกต้อง บางครั้งสวนทางกัน สิ่งที่เป็นความจริงอาจไม่ถูกต้อง สิ่งที่ถูกต้องอาจไม่ใช่ความจริง..... ■ ตรงนี้ 'สีทอง' ขอแสดงความยินดีกับ รศ.ดร.วารี นาสกุล อดีตคณบดีคณะนิติศาสตร์ ได้รับเลือกเป็นนายกสมาคมบัณฑิตสตรีไทย!..... ■ หันดูข่าวสทกรณ้อมมทรัพย์ ม.ร. บ้าง ที่ประชุมคณะกรรมการดำเนินการได้คัดเลือกผู้ดำรงตำแหน่งต่าง ๆ ดังนี้ มานพ พราหมณ์ชาติ เป็นประธานกรรมการ ทวี ทองสว่าง รองประธานกรรมการคนที่ 1 สมศักดิ์ สันติภาค รองประธานกรรมการ คนที่ 2 สาลี ชัยสวัสดิ์ เจริญชัย ธีระ ทองประกอย ผู้จัดการ สุรชาติ วันเพ็ญ เลขานุการ สมถวิล แพนกทาน ผู้ช่วยเลขานุการ แปลก ทิพย์สันเทียะ ประชาสัมพันธ์ นอกนั้นเป็นกรรมการทั้งหมด... ■ สำหรับคณะกรรมการเงินกู้ ประกอบด้วย ทวี ทองสว่าง สาลี ชัยสวัสดิ์ แคล้ว ชูพยัคฆ์ และ ธีระ ทองประกอย สมาชิกที่ต้องการกู้ยืมเงินด้วยความสะดวกและรวดเร็ว หรือมีปัญหาล่าช้าอย่างไร สอบถามได้จากท่านเหล่านี้... ■ พรรคนี้ ขอแจ้งตัวเลข นักศึกษาใช้สิทธิลงคะแนนเรียนภาคฤดูร้อน 2/31 จำนวน 155,150 คน มีรายละเอียดดังนี้ คณะนิติศาสตร์ 34,486 คน คณะบริหารธุรกิจ 59,198 คน คณะมนุษยศาสตร์ 8,544 คน คณะศึกษาศาสตร์ 6,257 คน คณะวิทยาศาสตร์ 13,205 คน คณะรัฐศาสตร์ 16,866 คน และคณะเศรษฐศาสตร์ 7,569 คน... ■ ปลุกบ้านด้วยลำแข้งตัวเองที่หามาได้จากหยาดเหงื่อแรงกาย ไทบูลย์ เกิดแก้ว บนที่ดินย่านรามอินทรา เป็นทั้งจับกัง สถาปนิก ช่างไม้ ช่างปูน เหมกสร้างเองหมดทั้งหลัง ความสามารถรอบด้านแบบนี้ ไม่น่าเชื่อหัวใจพี่แกโยหาคความรักแท้จากสาว ๆ ที่จริงใจน่าดู อะไรจะปานนั้น (ฮา)... ■ คนนี้พูดน้อย แต่เรื่องฝีมือ จัดอยู่แถวหน้า นพรัตน์ รัตนปรานี ช่างศิลปกรรมของ ชร. ผู้มีอารมณ์และเมื่อยล้าไม่ แกรมถูกสเบ๊กกับ 'มรย์' จนหมอบ 'ห้าม' มาพักหนึ่ง... เมาไว้ 'หม่ม' โครซกันเองเดือนละนี้... (แะะ)... ■ อัยอ้าย ไก่ลั่นนอนให้คุณหมอบทำคลอดเต็มที พงษ์ชัย จันทสุวรรณกร คุณพ่อเตรียมอุ้มลูกชายคนแรกเต็มที่ 'มหาจำลอง' คงยิ้มแก้มปริ 'พลังธรรม' เพิ่มสมาชิกขึ้นอีกคน... เอ้า... เขียว... เขียว... เขียว... เขียว... ■ เสียความรู้สึกนิดหน่อย สำหรับ 'ช้าง' สุรดี เขียวหวาน ที่บรรยายกาศพบปะสังสรรค์ของงานท้องถิ่นเดียวกันคืนหนึ่งไม่เป็นไปตามใจนึก ถูกสิ่งสกิดใจเล็กๆ น้อยๆ ทำให้ไม่สนุกเท่าที่ควร ต้องรีบเผ่นกลับก่อนเวลา... เย็นไว้โยม... ■ ส่วนคนนี้ไม่มีความรู้สึกจะให้เสีย มีแต่ความละเหี่ยที่ไม่ได้อย่างใจนึก สุวัจน์ วนยางกัฏฐ บวกลบคุณทหารติดลูกคิดวางแก้วลงแล้ว ตัดนิ้ว 'ปะ' ออกปากมันคง เป็นโสดดีกว่าสบายกว่ากันเยอะเลย' อ้าว... แล้วจะเอื้อนยังงั้น... ■ เป็นงานเอาเรื่อง รศ.เกษ ภูวสินสิทธิ์ รักษาการรองอธิการบดีฝ่ายวิเทศสัมพันธ์ ลั่นปากแล้ว จะพยายามทำหน้าที่ด้านวิเทศสัมพันธ์ เพื่อเผยแพร่ชื่อเสียงมหาวิทยาลัยรวมคำแถลงออกไปสู่สายตาชาวโลก รวมทั้งจะพยายามติดต่อประสานงานด้านวิชาการกับมหาวิทยาลัยของประเทศต่างๆ ในช่วงของการรักษาการให้ดีที่สุด ให้สมกับควมไว้วางใจจากสภามหาวิทยาลัย... เจียบ... ■ ปิดท้ายข่าวฉบับนี้ ด้วยอดีตธรรมตามเคย... เป็นวาระธรรมของ 'ท่านพุทธทาสภิกขุ'

เขามีส่วนเลวบ้างข้างหัวเขา  
เป็นประโยชน์โลกบ้างยังน่าดู  
จะหากันมีดีโดยส่วนเดียว  
เหมือนกบที่หวาหาหนวดเต่าตาขยับอ่อนโยน

จะเลือกเอาส่วนดีเขามีอยู่  
ส่วนที่ชั่ว อย่าไปรู้อะไรเลย  
อย่างนวลที่หวัดหน้าสหายเขย  
ฝึกให้เขมองแต่ต้นกุ่มจริง!



บรรยายพิเศษ บัณฑิตวิทยาลัยเจีย ศาสตราจารย์ ดร.ระบมทองธรรมภักดี เป็นวิทยากรบรรยายพิเศษ เรื่อง "การเมืองเปรียบเทียบ" แก่นักศึกษารัฐประศาสนศาสตร์ เมื่อวันที่ 8 พฤษภาคม 2532 ณ ห้องประชุม ชั้น 4 คณะรัฐศาสตร์



อบรม รองศาสตราจารย์ชัยจินตนา สิวาลี อภเบตคณะเศรษฐศาสตร์ เป็นประธานในพิธีเปิดการอบรมหลักสูตร "การพัฒนากระบวนการจัดเก็บเอกสาร" เมื่อวันที่ 24 พฤษภาคม 2532 ณ ห้องประชุม ชั้น 4



ประชุมทางวิชาการ คณะกรรมการส่งเสริมการวิจัย คณะมนุษยศาสตร์ ม.ร. จัดประชุมทางวิชาการเกี่ยวกับการวิจัย เรื่อง "ในดวงใจสังคมศาสตร์-มนุษยศาสตร์ จะทำวิจัยอะไรดี" เมื่อวันที่ 25 พฤษภาคม 2532 เวลา 13.00-15.30 น. ณ ห้องประชุม ชั้น 2 คณะมนุษยศาสตร์



# CAVI ในสถาบันอุดมศึกษา

ทวงแหวน วิมลวิ

ปัจจุบันนี้เทคโนโลยีขั้นสูง (High Technology) ได้เข้ามามีบทบาทในการพัฒนาคุณภาพของการเรียนในระดับอุดมศึกษาเป็นอย่างมาก นักการศึกษาและนักเทคโนโลยีทางการศึกษาในสหรัฐอเมริกากำลังสนใจกับ Computer Assisted Video Instruction (CAVI) ในการนำมาใช้พัฒนาคุณภาพการเรียนการสอนในสถาบันอุดมศึกษา

CAVI เป็นระบบสื่อที่ประกอบด้วยเสียงและภาพจากวิดีโอ โดยมีคอมพิวเตอร์ช่วยควบคุมการจัดลำดับภาพ วิดีโอที่ใช้ระบบ CAVI จะเป็นวิดีโอเทป (Video Tape) หรือ วิดีโอดิสก์ (Video Disc) ก็ได้ แครดิทไดสก์จะให้ภาพที่คมชัดกว่า แต่การลงทุนสูงกว่าวิดีโอเทปมาก (Gindele and Gindele : 1984)

ประเภทของ CAVI

CAVI แบ่งออกเป็น 2 ประเภท ได้แก่

1. Computer Assisted Conventional Video Instruction เป็นการใช้อยู่คอมพิวเตอร์อย่างง่าย ๆ สำหรับค้นหาภาพหรือรายการจากวิดีโอเทป

2. Computer Assisted Interactive Video Instruction เป็นการใช้อยู่คอมพิวเตอร์ในการควบคุมและเสนอภาพจากวิดีโอเทป ตลอดจนการให้ข้อมูลย้อนกลับแก่ผู้เรียน

CAVI ที่กำลังนิยมกันมากอยู่ 2 แบบ คือ

1. แบบ Program-directed หรือ Program-Controlled คือผู้ออกแบบโปรแกรมจะจัดโปรแกรมการเรียนให้ผู้เรียนได้เรียนตามลำดับ

2. แบบ User-directed หรือ Learner-Controlled คือผู้เรียนจะมีโอกาสตัดสินใจด้วยตนเองว่าจะเริ่มเรียนหรือดำเนินการเรียนอย่างไร ตามโปรแกรมที่ออกแบบไว้เพื่อให้ผู้เรียนได้เลือกเรียนตามวิธีที่ตนเองสนใจ

ในทางปฏิบัติแล้ว ผู้ออกแบบโปรแกรมการสอนโดยใช้ CAVI นั้นมักจะใช้ทั้ง 2 แบบร่วมกัน

## การผลิตโปรแกรม CAVI เพื่อการสอน

ธุรกิจการผลิตโปรแกรม CAVI ในประเทศสหรัฐอเมริกา ได้ขยายตัวอย่างรวดเร็วในสถาบันอุดมศึกษาที่สามารถผลิตรายการให้แก่ผู้เรียนได้โดยการใช้อุปกรณ์ต่อพ่วงระหว่างเครื่องวิดีโอเทปกับเครื่องไมโครคอมพิวเตอร์ อุปกรณ์ดังกล่าวคือ Authoring Systems

โปรแกรมวิดีโอเทปที่นำมาดัดแปลงเป็นรายการ VCAVI เพื่อการสอนนี้อาจใช้วิดีโอเทปเก่าที่มีอยู่ หรือถ่ายทำใหม่ก็ได้ ซึ่งถ้าถ่ายทำใหม่ต้องเสียเวลาเพิ่มขึ้น ถ้าเราใช้วิดีโอเทปที่มีอยู่ เพียงแต่ถ่ายทำเพิ่มเติมในส่วนที่เกี่ยวข้องเท่านั้น เป็นต้นว่า บทนำ ข้อเสนอแนะ และบทสรุป จากนั้นก็ตัดต่อภาพ (Edited) เมื่อตัดต่อภาพเสร็จแล้วก็บันทึกสัญญาณควบคุมรายการวิดีโอลงในแถบเสียงของวิดีโอ โดยใช้ Authoring Systems ที่ต่อพ่วงรวมกันอยู่กับคอมพิวเตอร์

การผลิตโปรแกรม CAVI เพื่อการสอนแบบ User-directed นี้โปรแกรมจะเปิดโอกาสให้ผู้เรียน เรียนรู้ด้วยตนเองเป็นรายบุคคล ผู้เรียนจะหยุดหรือเริ่มโปรแกรม ณ จุดใดจุดหนึ่งก็ได้ ในโปรแกรมยังเปิดโอกาสให้ผู้เรียนจดบันทึกได้ มีการอธิบายศัพท์ รวมไปถึงการถามและตอบอีกด้วย

การผลิตโปรแกรม CAVI จะใช้เพียงการคิดอย่างเดียวไม่ได้ เพราะความคิดต่างๆ ในทางวิชาการส่วนใหญ่เรามักจะนึกออกมาเป็นคำหนังสือ (Think in words) ไม่ได้คิดออกเป็นภาพ (Visual Images) ดังนั้น ผู้ผลิตหรือออกแบบโปรแกรม CAVI จึงควรคิดออกมาเป็นภาพ (Think Visually) เป็นตอนๆ ไป ตามเนื้อหาที่จัดไว้ในโปรแกรม

ทวงแหวน วิมลวิ ผู้ร่วมผู้ช่วยงานภาควิชาการและวิจัย คณะศึกษาศาสตร์ มหาวิทยาลัยศรีนครินทรวิโรฒ

เสียงบรรยายในโปรแกรมการสอนของ CAVI อาจจำเป็นในบางโอกาส แต่เนื่องจากผู้เรียนสามารถควบคุมเสียงบรรยายได้โดยไมโครคอมพิวเตอร์ ดังนั้นผู้เรียนจึงเปิด-ปิดเสียงบรรยายเมื่อใดก็ได้ ผู้ออกแบบโปรแกรม CAVI ควรคำนึงถึงปัญหาเกี่ยวกับเสียงบรรยายและกิจกรรมร่วมของผู้เรียนว่า ความมีมากน้อยเพียงใดและเมื่อใด

## ข้อดีที่เกี่ยวกับการใช้ CAVI เพื่อการสอน

ปัจจุบันยังไม่มีการวิจัยใดๆ เกี่ยวกับการออกแบบโปรแกรม CAVI เพื่อการสอน จึงยังไม่อาจจะกล่าวได้ว่าการออกแบบโปรแกรม CAVI แบบใดจึงจะเหมาะสมหรือดีที่สุด (Laurillard, 1984) อย่างไรก็ตาม CAVI ก็คล้ายคลึงกับเทคโนโลยีทางการศึกษาอื่น ๆ และสามารถนำเข้ามาใช้แทนสื่อการสอนได้หลายประเภท เช่น

- แผ่นโปร่งใส
- สไลด์
- เทปบันทึกเสียง
- วิดีโอเทป
- โทรทัศน์
- และอื่น ๆ

ดังนั้นในประเทศสหรัฐอเมริกาจึงกำลังทำการศึกษาหาวิธีการใช้ CAVI เพื่อการเรียนการสอนอย่างมีประสิทธิภาพ รวมไปถึงการออกแบบและการผลิตเพื่อเป็นส่วนประกอบต่อการตัดสินใจที่จะเลือก CAVI เข้ามาใช้เป็นสื่อเพื่อการเรียนการสอนโดยทั่วไป

ที่ Illinois University ประเทศสหรัฐอเมริกา ได้เสนอแนวทางให้นำ CAVI มาใช้เพื่อการสอนภายใต้สภาพการณ์ เช่น

1. เพื่อในกรณี Student-content interaction โดยเฉพาะอย่างยิ่งในการเรียนการสอนที่เป็น Performative learning
2. เพื่อเสนอเนื้อหาและเรื่องราวที่อยู่ห่างไกลโดยใช้วิดีโอ
3. เพื่อเป็นสถานการณ์จำลอง
4. เพื่อกรณีที่ต้องสอนซ้ำเรื่องเดิมกับผู้เรียนกลุ่มอื่น
๕. เพื่อแทนการสอนของครู

## ทฤษฎีการออกแบบโปรแกรม CAVI

พื้นฐานในการออกแบบโปรแกรม CAVI โดยอาศัยหลักการร่วมกันของการออกแบบ จัดทำโปรแกรมวิดีโอคอมพิวเตอร์และการสอนแบบโปรแกรม หลักการเหล่านี้จะเพียงพอสำหรับการออกแบบเทคโนโลยีใหม่ได้อย่างไร CAVI ในฐานะที่เป็นเทคโนโลยีการสอนสมัยใหม่ที่สามารถเป็นได้ทั้งภาพประกอบและเป็นได้ทั้งบทเรียน โปรแกรมที่ใช้วิดีโอแทนแบบเรียน ทฤษฎีที่จำเป็นและเหมาะสมเพื่อการออกแบบ CAVI จึงอยู่ในระหว่างการทดลอง ดังนั้นในปัจจุบันนี้จึงยังไม่มีทฤษฎีเฉพาะที่ว่าด้วยการออกแบบโปรแกรม CAVI การออกแบบโปรแกรมดังกล่าวจึงยังคงประยุกต์นำไปใช้กับทฤษฎีของเทคโนโลยีอื่น นอกจากนั้นผู้เชี่ยวชาญด้าน CAVI ส่วนใหญ่จะสังกัดงานบริษัทเอกชน จึงอาศัยเทคนิคของระบบเครื่องมือและโปรแกรมคอมพิวเตอร์เข้าด้วยกัน (Zuber - Jkerritt, 1984)

## ปัญหาทั่วไปเกี่ยวกับ CAVI

ในประเทศสหรัฐอเมริกา ปัญหา CAVI อาจแยกได้หลายประการ

ประการแรก ได้แก่ ระบบการควบคุมโปรแกรมวิดีโอของไมโครคอมพิวเตอร์ หรือ Authoring Systems มีอยู่หลายแบบ เช่น

- Standard English
- Programmable

User-friendly ซึ่งในแต่ละแบบมีความสะดวกในการใช้ที่แตกต่างกันออกไป

ประการหนึ่งของ CAVI ก็คือความแตกต่างกันของระบบโทรทัศน์ วิดีโอ และไมโครคอมพิวเตอร์ เช่น

- PAL หรือ NTSC
- Panasonic กับ Sony
- VHS กับ Beta, Apple-IBM

ปัญหาเหล่านี้รวมเรียกกันได้ว่าเป็นปัญหาทางด้านเทคนิคของเครื่องมือก็ได้

ปัญหาอีกประการหนึ่งเกี่ยวกับ CAVI ซึ่งจัดได้ว่าเป็นปัญหาสำคัญในวงการศึกษามาก เมื่อมีการแนะนำเทคโนโลยีใหม่ๆ เข้ามาในวงการศึกษาก็ย่อมเกิดข้อถกเถียงที่ตามมาเสมอ กล่าวคือ ข้อถกเถียงทำนองนี้เกิดขึ้นแก่ทุกยุคทุกสมัยเสียก็ว่าได้ การใช้ CAVI จะสามารถสอนได้ดีเช่นเดียวกับการสอนของครู หรือใช้สอนได้ดีกว่าครู ข้อถกเถียงเหล่านี้มักเน้นในเรื่องของบทบาทเทคโนโลยีมากกว่าบทบาทของครู

ในสถาบันอุดมศึกษาบางแห่งในสหรัฐอเมริกา CAVI ได้เข้ามามีบทบาทช่วยการสอนของอาจารย์ได้มาก ทำให้อาจารย์มีเวลามากขึ้น ในการที่จะศึกษาค้นคว้าและวิจัย แต่อย่างไรก็ตาม วัสดุหรือ Courseware ที่ใช้กับ CAVI ยังต้องพัฒนาอีกมากจึงจะทำให้บรรลุวัตถุประสงค์ตามต้องการในอนาคตต่อไป

CAVI เพื่อการศึกษาและการสอนในระดับอุดมศึกษาของประเทศสหรัฐอเมริกาอยู่ในระหว่างการพัฒนาและเผยแพร่อนาคต CAVI จะดำเนินไปอย่างไรซึ่งต้องอาศัยเวลาเป็นเครื่องช่วยในการพัฒนา ตามความคิดของนักเทคโนโลยีทางการศึกษาในระดับอุดมศึกษาของประเทศสหรัฐอเมริกา มีความเชื่อว่า ถ้าหากอาจารย์ที่สอนนักศึกษาในระดับมหาวิทยาลัยทำหน้าที่เพียงแค่อ่านหน้าชั้นแล้วบรรยายเนื้อหาวิชา กำหนดกิจกรรม CAVI ก็จะสามารถทำหน้าที่ได้เช่นเดียวกันด้วย ซึ่งในสภาพความเป็นจริงแล้วนั้น อาจารย์บางท่านอาจวางแผนการสอนนักศึกษาเป็นรายบุคคล จัดให้มีการถาม-ตอบ และมีกรอบปัญหาต่างๆ ที่ซับซ้อนดูเหมือนว่าจะใช้กันน้อยมากในการสอนระดับอุดมศึกษาในประเทศสหรัฐอเมริกา (Bergquist and Phillips, 1976, 1977, 1981; Milton, 1987)

ตามแนวเดิมของการสอน เทคโนโลยีทางการศึกษา จะไม่สามารถเข้ามาแทนที่การสอนของครูได้ การสอนที่ดี (Good Instruction) หรือครูที่ดี (Good Instructor) ย่อมเป็นสิ่งที่ดีที่สุดหากเราสามารถจัดหาได้ในทุกชั่วโมงของการเรียน การสอน เทคโนโลยีระบบครีดิทหรือโทรทัศน์แบบจะไม่ได้ให้โอกาสกับนักเรียนกับผู้สอนได้มีปฏิสัมพันธ์กัน ซึ่งจุดอ่อนของเทคโนโลยีในเรื่องนี้ CAVI สามารถแก้ไขได้ CAVI จะสามารถจัดกิจกรรมการเรียนที่มีปฏิสัมพันธ์ระหว่างผู้เรียนกับผู้สอน จัดการเรียนการสอนเป็นแบบรายบุคคล และสอบได้ด้วย วิธีสืบสวนสอบสวน (Inquiry) ได้อีกด้วย ซึ่งโอกาสของ CAVI ที่จะเข้ามาสู่ในวงการศึกษาระดับอุดมศึกษาในประเทศสหรัฐอเมริกา จึงอยู่ที่ว่า อาจารย์ในมหาวิทยาลัยควรจะมีความหยาบอย่างไรในเมื่อมี CAVI ในการสอน

## บรรณานุกรม

Laurillard, Diana M. "Interactive Video and Control of Learning." *Educational Technology*, 24, 6 (1984) : 7-15.

Wilkinson, Gene L. *Interactive Videodisc Instruction : a Current Bibliography*. Athens : University of Georgia, 1984.

Zuber-Jkerritt, Orlean. *Video in Higher Education*. London: Kogan, 1984.





# สาระน่ารู้เกี่ยวกับการรับประทานอาหารฝรั่ง (อย่างเป็นทางการ)

ผศ.ระพีพันธ์ ทรัพย์เอเนก

คณะมนุษยศาสตร์

ท่านผู้อ่านคงเคยมีความรู้สึกกังวลเมื่อได้รับเชิญไปรับประทานอาหารร่วมกับชาวตะวันตก เช่นชาวอเมริกันหรือชาวยุโรป เพราะแต่ละชาติจะมีธรรมเนียมและวิถีปฏิบัติตนในการรับประทานอาหารแตกต่างกัน หากท่านได้รับเชิญไปร่วมรับประทานอาหารที่บ้านเพื่อนชาวตะวันตก ควรไปให้ตรงเวลาเพราะเจ้าของบ้านมักจะทำอาหารเองและจะเตรียมจัดอาหารให้พอดีกับเวลาที่ผู้รับเชิญจะมาถึง เพราะการทำอาหารฝรั่งจะต้องทำเสร็จแล้วเสิร์ฟทันที ไม่เหมือนอาหารไทยเราที่ทำไว้ก่อนแล้วคอยอุ่นใหม่ตอนเสิร์ฟได้ ดังนั้นถ้าแขกไปช้ากว่ากำหนดควรแจ้งให้เจ้าของบ้านทราบล่วงหน้าก่อนจึงจะถูกต้อง

ในกรณีที่มีผู้มาร่วมรับประทานอาหารหลายคน สุภาพบุรุษควรลุกขึ้นยืนเมื่อสุภาพสตรีมาถึง และจะยืนอยู่จนกว่าสุภาพสตรีจะนั่งเรียบร้อย เมื่อเจ้าของบ้านแนะนำให้ผู้เป็นแขกรู้จักกัน สุภาพบุรุษจะยืนขึ้นเมื่อได้รับคำแนะนำให้รู้จักสุภาพสตรี แต่สุภาพสตรีไม่ต้องลุกขึ้นยืน สุภาพสตรีจะลุกขึ้นเมื่อได้รับคำแนะนำให้รู้จักสุภาพสตรีที่อาวุโสกว่า

เมื่อผู้มาร่วมรับประทานอาหารมีคอกับแล้ว จะนั่งประจำที่ที่โต๊ะอาหาร สุภาพบุรุษจะช่วยเลื่อนเก้าอี้ให้สุภาพสตรีนั่งให้เรียบร้อย ในระหว่างรับประทานอาหารผู้ร่วมรับประทานอาหารจะสนทนากับเจ้าของบ้าน แต่ถ้าใครครบครันมีการสนทนาคุยกับแขกผู้เป็นเจ้า จะต้องหยุดสนทนาและร่วมสนทนาด้วย

ในการเริ่มรับประทานอาหาร ท่านอาจรู้สึกสับสนไม่ทราบว่าจะหยิบช้อน มีด หรือส้อมก่อน เพราะในการรับประทานอาหารฝรั่งจะต้องใช้อุปกรณ์ในการรับประทานอาหารต่าง ๆ มากมาย ในการรับประทานอาหารจะเริ่มจากเครื่องใช้ที่วางด้านนอกสุดก่อนเสมอ หากไม่แน่ใจมองเจ้าของบ้านและปฏิบัติตามนั้น ตามปกติส้อมดินเล็กที่วางด้านนอกซ้ายมือ คือส้อมสำหรับสลัด ซึ่งมีจะเสิร์ฟพร้อมซุป ซ้อนซุปจะวางด้านขวามือสุด มีดเล็กสำหรับตัดเนยจะวางบนจานเล็กใส่เนยและขนมปัง เมื่อเจ้าของบ้านเสิร์ฟขนมปัง ผู้เป็นแขกจะหยิบขนมปังที่ตนต้องการไว้ในจานเล็กสำหรับเนยและขนมปังนั้น

ชาวอเมริกันจะมีวิธีการใช้มีดและส้อมต่างไปจากชาวยุโรป เพราะชาวยุโรปจับมีดด้วยมือขวาและส้อมในมือซ้าย และจะใช้ทั้งมีดและส้อมในการรับประทานอาหาร แต่ชาวอเมริกันจะใช้เพียงมือข้างเดียว ในขณะที่นั้นจะใช้มือซ้ายจับส้อมและนิยมดื่มกาแฟพร้อมกับการรับประทานอาหาร ดังนั้น ชาวอเมริกันจะวางส้อมไว้ในจาน เมื่อต้องการทานขนมปังหรือเมื่อต้องการดื่มกาแฟ ส่วนชาวยุโรปนิยมดื่มกาแฟหลังอาหาร และจะไม่วางทั้งมีดและส้อมจนกว่าจะรับประทานอาหารเสร็จ

เมื่อรับประทานอาหารซุปร่วมกันหรือดื่มกาแฟพร้อมกันหรือช้อนกาแฟในถ้วยเป็นอันขาด ควรวางช้อนซุปรีบบนจานรองถ้วย และวางช้อนกาแฟบนจานรองถ้วยกาแฟ ที่น่าสังเกตคือชาวอเมริกันรับประทานอาหารจากด้านข้างของช้อนมีดจากปลายช้อน

การรับประทานอาหารขนมปังไม่นิยมใช้ช้อนหรือมีดตัดขนมปัง แต่จะใช้มือบีบขนมปัง และใช้มีดเล็กทาเนยไม่ควรใช้ส้อมจิ้มขนมปังกดไว้ในจานหรือใช้มีดทาเนยและตัดขนมปังและใช้ส้อมจิ้มใส่ปาก ชาวอเมริกันนิยมใช้มือรับประทานอาหาร ข้าวโพดฝัก ถั่วแขกฝรั่ง (celery) หัวเรดิช (radishes) และมะกอก (olives) แต่ชาวอเมริกันจะไม่ใช้มือรับประทานอาหารผัก lettuce หรือคิมซูปจากถ้วยเป็นอันขาด จะต้องใช้ช้อนตัก

หากผู้เป็นแขกต้องการลุกจากโต๊ะในระหว่างการรับประทานอาหารด้วยเหตุใดก็ตาม ต้องบอกเจ้าของบ้านว่า "Will you please excuse me for a minute?" เมื่อรับประทานอาหารเสร็จแล้วต้องวางผ้าเช็ดมือไว้บนโต๊ะและลุกขึ้น อย่าพับผ้าเช็ดมือไว้ตามเดิม หากท่านมีโช้แรกที่พักอยู่ที่ไหนหรือมีได้คาดหวังว่าจะอยู่ร่วมรับประทานอาหารมื้ออื่น ๆ อีก เมื่อลุกจากโต๊ะอาหารสุภาพบุรุษจะช่วยสุภาพสตรีด้วยการเลื่อนเก้าอี้ให้อีกครั้งหนึ่ง

หลังอาหารผู้เป็นแขกมักจะอยู่สนทนาหรือดื่มชา กาแฟอีกประมาณ 2 ถึง 3 ชั่วโมง แต่ไม่ควรนานกว่านี้ แม้ว่าเจ้าของบ้านจะแสดงมารยาทด้วยการชักชวนให้อยู่ต่ออีกก็ตาม ในการรับประทานอาหารผู้เป็นแขกควรลากลับเมื่อได้เวลาประมาณ 11.00 นาฬิกา

เมื่อผู้เป็นแขกจะกลับควรกล่าวขอบคุณเจ้าของบ้านด้วยการแสดงความชื่นชมในรสชาติอาหารและในไมตรีที่เจ้าของบ้านเชิญมา โดยกล่าวว่า "Good-bye. It was so nice of you to have me." หรือ "It's been a thoroughly enjoyable evening." หรือ "Thank you. I've had such a good time." ถ้าได้รับเชิญเป็นการพิเศษนอกเหนือไปจากอาหารค่ำ เช่น ได้รับเชิญได้ทั้งในวันสุดสัปดาห์ ผู้เป็นแขกควรส่งจดหมายขอบคุณที่เรียกว่า Thank you note หรือ bread and butter letter หรือซองขวัญเล็ก ๆ น้อย ๆ หรือดอกไม้สักหนึ่งช่อ เพื่อแสดงความขอบคุณอย่างแท้จริง

ท่านผู้อ่านคงพอได้แนวปฏิบัติในการรับประทานอาหารค่ำกับชาวตะวันตกโดยไม่ต้องวิตกกังวลอีกต่อไปแล้วนะคะ

## การวางอุปกรณ์ในการรับประทานอาหารฝรั่ง



1. จานเล็กใส่เนยและขนมปังหรือมีดเล็ก
2. ช้อนชงกาแฟ
3. แก้วน้ำ
4. จานสลัด
5. แก้วชั่งน้ำ
6. ส้อมสำหรับอาหารจานหลัก
7. ส้อมสำหรับสลัด
8. จานสำหรับอาหารจานเล็ก
9. มีดสำหรับอาหารจานหลัก
10. ช้อนซุป
11. ถ้วยกาแฟ จานรองถ้วย และช้อนกาแฟ

## การถ่ายเอกสาร (Photocopy)

ดร.สมบัติ แก้วปิ่นทอง ภาควิชาเคมี คณะวิทยาศาสตร์

ปัจจุบันหนังสือ ตำราหรือวารสารต่าง ๆ มีราคาแพงขึ้นอยู่เสมอ โดยเฉพาะที่เป็นภาษาต่างประเทศ เนื่องจากวัสดุที่ใช้ทำสิ่งเหล่านี้หรือเยื่อกระดาษหายากนั่นเอง ทำให้ระบบการถ่ายเอกสารจากหนังสือ ตำราหรือวารสารรวมทั้งเอกสารต่าง ๆ แพร่หลายกันโดยทั่วไป นอกจากนี้ได้มีการพัฒนาระบบการถ่ายเอกสารและเครื่องมือที่ใช้ให้ดีขึ้นอยู่ตลอดเวลา ทำให้เครื่องมือที่ใช้มีราคาถูกลงมีผลให้ราคาของหนังสือ ตำราหรือวารสารต่าง ๆ ที่ได้จากการถ่ายเอกสารมีราคาถูกลงตามไปด้วย ถึงแม้ว่าการถ่ายเอกสารจากหนังสือ ตำราหรือวารสารเหล่านี้ จะเป็นสิ่งที่ผิดกฎหมายก็ตาม แต่ทุกคนก็พยายามหลีกเลี่ยง เพื่อให้ได้สิ่งที่ต้องการด้วยความสะดวก รวดเร็วและประหยัด

การถ่ายเอกสารมีลักษณะการทำงานคล้ายการถ่ายภาพด้วยกล้องโพราลอยด์ (Polaroid) โดยกล้องชนิดนี้จะทำหน้าที่ถ่ายภาพ สร้างภาพ และอัดภาพในตัวได้ในลักษณะต่อเนื่องกัน โดยอาศัยเทคโนโลยีของเงินแฮไลด์ (Silver halide) แต่ทว่าการถ่ายเอกสารไม่ได้อาศัยเทคนิคเดียวกันนี้แต่ใช้เทคนิคทางด้านอิเล็กทรอนิกส์แทน ซึ่งเรียกว่าการถ่ายภาพโดยไฟฟ้า (Electrophotography) ระบบการถ่ายภาพโดยไฟฟ้านี้จะเกี่ยวข้องกับกระบวนการส่งพลังงานแสงสว่างกับพลังงานไฟฟ้าสลับเพื่อก่อให้เกิดภาพขึ้น การทำงานของระบบถ่ายเอกสารแบ่งออกได้เป็น 5 ขั้นตอนคือ

1. สร้างประจุไฟฟ้าสถิต (Charge) วัสดุที่ใช้เป็นแหล่งกำเนิดไฟฟ้าสถิตควรมีสถะจัดเป็นตัวนำไฟฟ้า (Photoconductive) ที่มีลักษณะเป็นสายพาน (Belt) หรือภาชนะรูปทรงกระบอก (Drum) วัสดุนี้จะทำหน้าที่จ่ายประจุไฟฟ้าสถิตที่มีประจุชนิดเดียวกันหมดและมีลักษณะเรียบสม่ำเสมอตลอดเวลา (แสดงในรูปที่ 1.1)
2. ถ่ายภาพ (Expose) นำภาพที่จะถ่ายวางให้ตรงทางเดินของสายพานหรือภาชนะรูปทรงกระบอก พร้อมกับฉายพลังงานแสงสว่างจำนวนหนึ่งเข้าไป จะเกิดการปะทะสัมพันธ์กันระหว่างพลังงานแสงสว่างและพลังงานไฟฟ้าสถิตก่อให้เกิดภาพที่มีลักษณะแบ่งไว้ในรูปประจุของไฟฟ้าสถิตที่มีประจุชนิดเดียวกันตลอดเกิดขึ้นบนสายพานหรือภาชนะรูปทรงกระบอกนั้น (แสดงในรูปที่ 1.2)
3. สร้างภาพ (Develop) ผ่านสารเคมีที่ใช้ในการสร้างภาพที่มีประจุตรงข้ามกับประจุไฟฟ้าสถิตของภาพที่เกิดขึ้นเพื่อเข้าไปรวมกับประจุไฟฟ้าสถิตของภาพนั้น (เกิดภาพที่มีประจุเป็นกลางขึ้นบนสายพานหรือภาชนะรูปทรงกระบอก (แสดงในรูปที่ 1.3)

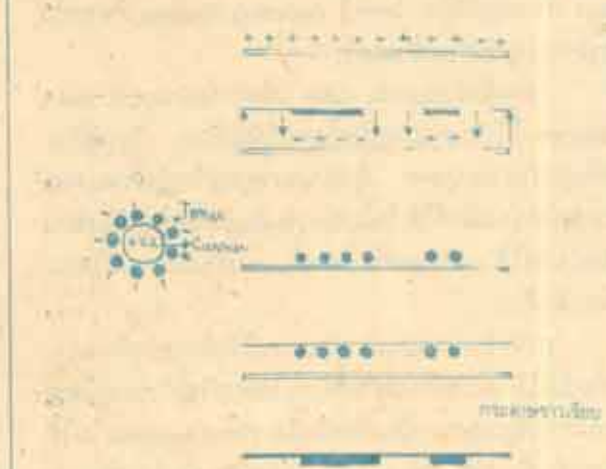



# ไฟเบอร์ออปติก

โดย รศ.ดร.ละออทิพย์ ชนะชัย

ภาควิชาฟิสิกส์ คณะวิทยาศาสตร์

ความเจริญทางวิทยาศาสตร์และเทคโนโลยีก้าวหน้าอย่างรวดเร็วมาก ส่วนหนึ่งจะถูกสะท้อนกลับสู่มวลมนุษย์ในแง่ความสะดวกสบาย เช่น การสื่อสารโทรคมนาคม เป็นต้น ปัจจุบันระบบไฟเบอร์ออปติกกำลังอยู่ในยุคเจริญเติบโต หลักการพื้นฐานได้แก่การนำลำเลเซอร์ (หมายถึงลำแสงที่มีความยาวคลื่น เฟส และลักษณะการแทรกสอดเดียวกัน) พัฒนาใช้ร่วมกับไฟเบอร์ (เส้นใย) ซึ่งองค์ประกอบหลักทำหน้าที่เป็นตัวกลางนำคลื่นแสง และถูกประดิษฐ์จากแก้ว จึงเรียกสั้นๆ ว่า "ไฟเบอร์กลาส" (fiber glass) มีขนาดเส้นผ่าศูนย์กลาง ๐.๑ มม. ความหนาประมาณเท่าเส้นผมแตกเปกติ ระบบโทรศัพท์แบบเก่าเป็นการแปลงสัญญาณเสียงเป็นสัญญาณอิเล็กทรอนิกส์ แล้วส่งไปตามโลหะตัวนำ (มักใช้ทองแดง) ส่วนระบบไฟเบอร์ออปติกอาศัยตัวแปลงสัญญาณไฟฟ้าเอาท์พุทให้เป็นสัญญาณแสง แล้วส่งไปตามไฟเบอร์กลาส

ข้อได้เปรียบของการโทรคมนาคมด้วยไฟเบอร์ออปติกเมื่อเทียบกับระบบเก่า

1) มีการสูญเสียพลังงานน้อย เมื่อกระแสไฟฟ้าเคลื่อนผ่านลวดโลหะย่อมมีการสูญเสียพลังงานในรูปของความร้อน เนื่องจากความต้านทานของโลหะ ยิ่งระยะทางไกลยิ่งมีการสูญเสียพลังงานมาก วิธีแก้คือใช้อุปกรณ์เสริมพลังสัญญาณซึ่งเรียกว่า "รีพีทเตอร์" (repeater) สำหรับสัญญาณไฟฟ้าต้องใช้อุปกรณ์ดังกล่าวทุกๆ ระยะ 1-2 กม. แต่ไฟเบอร์ออปติกใช้ทุกระยะ 20-40 กม.

2) จากสมบัติของแสงความถี่สูง ขั้วสารจึงถูกส่งผ่านในเวลารวดเร็ว และแถบกว้างความถี่มีค่ามากกว่าคลื่นวิทยุหรือคลื่นไมโครเวฟ เนื่องจากความต้านทานของมันเองเป็นตัวจำกัดช่วงความถี่

3) สายเคเบิลซึ่งประกอบด้วยใยแก้วไฟเบอร์นั้นมีน้ำหนักเบาและขนาดเล็ก (ประมาณ 1/20 และน้อยกว่า 1/3 ของน้ำหนักและเส้นผ่าศูนย์กลาง ตามลำดับ)

4) ไม่เกิดการแผ่รังสีสาย กลางคือ ได้ยินเสียงโทรศัพท์ของบุคคลอื่นเข้ามาในสายโทรศัพท์ของท่าน เนื่องจากไฟเบอร์ออปติกไม่มีสมบัติในการส่งผ่านสัญญาณที่ไม่ถูกเหนี่ยวนำ นอกจากนี้ไฟเบอร์ออปติกยังปราศจากการรบกวนจากไฟฟ้าแรงสูงหรือการติดตั้งอุปกรณ์ไฟฟ้าอื่น ดังนั้น หมดปัญหาเรื่องสถานที่ติดตั้งหรือแนวการวางสาย

การประยุกต์ใช้ระบบโทรคมนาคมไฟเบอร์ออปติกได้แก่ เครือข่ายโทรคมนาคมเพื่องานสาธารณะ และวงจรรูปร่างใช้ในงานเฉพาะ เช่น เคเบิลใต้น้ำ สายภายในสำนักงานและสายใช้ส่วนตัว (video)

อนาคตของการโทรคมนาคมด้วยไฟเบอร์ออปติกความเป็นไปได้ดังนี้

- 1) ราคาลดลง แต่เพิ่มความเร็วในการส่งข้อความ และเพิ่มระยะติดตั้งรีพีทเตอร์
- 2) มีการใช้ไฟเบอร์ออปติกเป็นเคเบิลใต้น้ำทั้งหมด
- 3) ภายใน 10-20 ปีอาจมีระบบ coherent optical transmission ใช้ร่วมกับลำแสงแม่เหล็กไฟฟ้า ผลดีคือสามารถส่งประจุคลื่นความถี่จำนวน 10 ล้านได้ไกลหลายพันกิโลเมตรโดยปราศจากรีพีทเตอร์ Fluoridized glass มีผลให้ไฟเบอร์สามารถส่งสัญญาณข้ามมหาสมุทรโดยไม่ต้องใช้รีพีทเตอร์ ซึ่งคาดหวังว่าราคาจะลดลงแต่ประสิทธิภาพเพิ่มขึ้น

# อาหารปั่นดื่

พศ.อนุกุล พลศิริ

คณะศึกษาศาสตร์

คนเราเกิดมาแล้วต้องกิน กินกันทุกวัน ๆ ละหลายมื้อ การประกอบอาหารแต่ละมื้อก็มีปัญหาว่าจะกินอะไรดี จะทำอย่างไร จะต้องเสียเวลาเท่าไร ใช้วัสดุอุปกรณ์อะไรบ้าง พังคั่วแล้วไม่ใช่ง่ายๆ เลย ตรงกันข้ามถ้ามีอาหารอร่อยๆ มาวางไว้ให้ตรงหน้า เบียดแล้วเบียดได้ทันที ก็คงจะดีไม่น้อย นี่คือนิยามของอาหารบริการอาหารปั่นดื่

อาหารที่ใส่ในปั่นดื่ แล้วนำไปส่งให้ถึงประตูบ้าน เปิดออกมาแล้วก็กินได้เลย เป็นอาหารที่อำนวยความสะดวกกับครอบครัว ช่วยประหยัดแรงงานและเวลาของแม่บ้าน อาหารปั่นดื่มีความจำเป็นสำหรับกลุ่มคน หรือลูกค้าเฉพาะกลุ่ม เช่นกลุ่มที่อาศัยในชุมชนเมืองใหญ่ มีธุรกิจมากทั้งพ่อบ้านและแม่บ้านต้องออกไปทำงานนอกบ้าน เสียเวลาในการเดินทางมาก คนที่จะเลือกใช้บริการอาหารปั่นดื่ ควรจะเป็นคนที่ไม่เลือกกินเมื่อกิน และมีเงินจ่ายล่วงหน้าบ้าง

เมื่อพูดถึงอาหารปั่นดื่แล้ว ก็ได้รับคำตอบที่แตกต่างกันไป เช่น ก็สะดวกดีนะ ถึงเวลาที่มืออาหารกิน กินเสร็จก็เก็บทิ้งไม่รก รวดเร็วดี บ้างก็ว่าอาหารไม่อร่อยเลย ช้าชาก ไม่มีคุณภาพเหมือนแต่ก่อน ไก่ก๊วกก๊วกไปป้าย 2 โมงก็ส่งแล้ว กว่าจะได้กินก็ปวด บ้างก็ว่าส่งไม่ตรงเวลา บางวันก็ช้ามาก รอมั่วน้ำลายก็ไม่ได้ ไก่ก๊วกก๊วกก็ดี พอหลังๆ แล้วไม่เอาไหน จริงๆ แล้วอาหารปั่นดื่ช่วยแม่บ้านและครอบครัวได้มาก เพียงแต่ต้องรู้จักการบริการ บริการให้ถูกใจลูกค้าและสิ่งที่จะนำมาพิจารณาได้แก่

รายการอาหาร ควรจะมีกรวางเมนู จัดรายการอาหารให้ลูกค้าเลือกได้ตามความพอใจ เช่น มีรายการรสเผ็ด รสจืด น้ำแกง อาหารพื้นบ้าน อาหารท้องถิ่น อาหารพิเศษ รายการอาหารที่คิดควรจะเป็นแบบวงรอบ หมุนเวียนไป รอบละ 2 สัปดาห์ หรือมากกว่า เพื่อลูกค้าจะได้ไม่รู้สึกซ้ำซาก จำเจ

ชนิดของอาหารที่นำมาปรุง ควรจะสลับสับเปลี่ยนไปเรื่อย ๆ เช่น พวกเนื้อสัตว์ ก็มีทั้งหมู ไก่ เนื้อ ปลา กุ้ง หอย อาหารทะเล สาหร่ายน้ำจืด พวกผักก็เลือกทั้งสีเหลือง ขาว เขียว แดง มีพวกที่มีคุณค่าอาหาร เช่น ไข่ ถั่ว ผักสด ๆ สลัดด้วย และควรพิจารณาอาหารตามฤดูกาลบ้าง

รสชาติของอาหาร ควรให้อาหารที่บริการมีรสชาติถูกปากลูกค้า เช่น รสเผ็ดก็ไม่รุนแรงมากนัก และไม่อ่อนจนเกินไป เบียร์หวาน มัน เค็ม ก็ควรจะปานกลาง แต่ที่สำคัญต้องได้ถูกต้องตามความเคยชินของลูกค้า เช่น แกงส้ม ความมีรสเปรี้ยวอ่อน ตามด้วยรสเค็ม หวาน แต่อย่าเป็นคัมภีร์ ก็ควรจะเป็นรสหวานตามหมากก่อนรสเค็ม เป็นต้น

ความสวยงาม ประณีตของการกิน การปลูก การจัดใส่ในภาชนะ อาหารจะดูสวยงาม น่ากินมากขึ้นถ้ารู้จักใช้ศิลปะในการตกแต่งบ้าง

ความสะดวกปลอดภัย ควรให้อาหารที่ปลอดภัย ตั้งแต่การเลือกใช้วัตถุดิบ วัตถุดิบปรุงรส ไข่ ของแห้งของปลอดภัย เพื่อสุขภาพของผู้กิน ที่สำคัญคืออาหารต้องไม่เป็นสาเหตุให้เกิดโรคท้องร่วง ท้องเสีย โรค

4) ไฟเบอร์พลาสติกอาจถูกผลิตแทนไฟเบอร์กลาสเพื่อตัดปัญหาวัตถุติดและง่ายในการขนส่ง ต้นทุนผลิตถูก และก่อผลกระทบน้อยต่อสิ่งแวดล้อม แต่มีความทนทานกว่า ย่อมทำให้มีการใช้งานอย่างแพร่หลาย

# การถ่ายเอกสาร

ต่อจากหน้า 7

4. อดภาพ (Transfer) ทำการอัดภาพที่เกิดขึ้นในขั้นตอนที่สามส่งบนวัสดุที่ต้องการจะอัดซึ่งได้แก่กระดาษที่มีขนาดต่าง ๆ กันตามขนาดของภาพที่ต้องการจะถ่ายนั่นเอง (แสดงในรูปที่ 1.4)

5. คงสภาพภาพ (Fix) เพื่อให้ภาพที่ผ่านการอัดลงบนกระดาษคงทนอยู่ได้นาน จำเป็นต้องผ่านความร้อนจำนวนหนึ่งไปบนกระดาษนั้น โดยที่ปริมาณความร้อนที่ใช้ในขั้นตอนนี้จะไม่มากเกินไปที่จะทำลายสารเคมีที่ใช้สร้างภาพนั้น (แสดงในรูปที่ 1.4) จะเห็นได้ว่าเมื่อใช้มือสัมผัสกับกระดาษที่ออกจากเครื่องถ่ายเอกสารใหม่ๆ จึงรู้สึกร้อน

ในการถ่ายเอกสารภาพสีโดยระบบการถ่ายภาพโดยไฟฟ้าก็มีหลักการเช่นเดียวกันกับการถ่ายเอกสารภาพขาว-ดำ นอกจากจะใช้สีน้ำยาเคมีที่ใช้สร้างภาพต่างกันโดยทั่วไปน้ำยาเคมีที่ใช้สร้างภาพสีจะมีอยู่ 3 สีด้วยกันได้แก่ สีเหลือง (Yellow) สีแดงเข้ม (Magenta) และสีฟ้าแกมเขียว (Cyan) จะต้องทำสีได้ก็ขึ้นอยู่กับกรรมกรวมกันของประจุไฟฟ้าสถิตของสีเหล่านี้กับประจุไฟฟ้าสถิตของภาพที่เกิดขึ้นบนสายพานหรือภาชนะรูปทรงระนาบนั้น รวมทั้งปริมาณความร้อนที่ใช้คงสภาพภาพเพื่อให้สีที่ติดติดอยู่บนกระดาษที่ใช้กระดาษได้ทนนาน



"The new frontier of which I speak is not a set of promises—it is a set of challenges. It sums up not what I intend to offer the American people, but what I intend to ask of them. It appeals to their pride in their pocketbook—it holds out the promise of more sacrifice instead of more redundancy."

John F. Kennedy

"เราคนไหนที่รักเจ้าพูดก็ไม่ใช่เป็นคำสัญญา แต่เป็นคำท้าทายที่คนยุคใหม่ที่จะบุกเบิกนี้ไม่ใช่สิ่งที่ข้าพเจ้าจะมอบให้คนอเมริกัน แต่เป็นสิ่งที่ข้าพเจ้าจะขอให้คนอเมริกันลงมือกระทำ เป็นเรื่องของความภาคภูมิใจ ไม่ใช่เรื่องของการโลกทัศน์ เป็นเรื่องของการเสียสละ ไม่ใช่เรื่องของการได้ผลประโยชน์"

จอห์น เอฟ. เคนเนดี ประธานาธิบดีอเมริกัน

กรมประชาสัมพันธ์เป็นวิทยาทาน โดย ศ.ดร.พรเทพ วัชรโส

ปิต อาหารเป็นพิษ และโรคติดต่ออื่น ๆ เช่น ไวรัสตับอักเสบชนิดบี อหิวาตกโรค ซึ่งติดต่อโดยตรงจากอาหาร และโดยทางอ้อมจากผู้ประกอบอาหารและสถานที่ ส่วนการปนเปื้อนอาหารที่ปรุงเสร็จแล้ว แต่รอการตัดใส่ปั่นดื่ก็ควรปิดให้สนิท

ความคงที่ของการให้บริการ นับตั้งแต่ชนิดของอาหาร ปริมาณที่ได้ รสชาติ คุณภาพ และการบริการที่ตรงเวลา สม่ำเสมอทั้งต้น (เดือน) และปลาย (เดือน)

การบริการอาหารปั่นดื่ จะเจริญเหมือนการบริการอาหารอื่นได้ ก็ขึ้นอยู่กับบริการเอาใจลูกค้า ให้เหมือนในสาขาอื่นรอบ ๆ บริเวณ



# ข่าวกระบวนวิชา

LS 417 ภาค 1, 2/2532

ภาค 1/2532 ภาค 2/2532

- 25-26 พ.ค.32 5-6 พ.ค.32 รับแบบฟอร์มใบสมัคร
- 1-2 มิ.ย.32 11-12 พ.ค.32 ส่งใบสมัครที่กรอกข้อความสมบูรณ์พร้อมหลักฐาน คือ
  - สำเนาใบแสดงผลการเรียนปีที่ 1-ปัจจุบัน
  - สำหรับวิชาที่สอนผ่านแต่ไม่มีหลักฐานแสดงให้เจ้าหน้าที่ทะเบียนคณะวารสารฯในวิชานั้น
  - วิชาที่ยังไม่ประกาศผลให้นักศึกษาขอรับรองผลจากอาจารย์ประจำวิชา (ผู้ฝึกในภาค 1 ก่อน 5 พ.ค. 32 และผู้ฝึกในภาค 2 ก่อน 21 พ.ย. 32)
  - สำเนาใบเสร็จชำระค่าของภาคเรียนสุดท้ายที่ยังไม่ทราบผลการสอบเป็นทางการ
  - รูปถ่ายขนาด 1x1 นิ้ว 1 รูป
- 26 มิ.ย.32 24 พ.ย.32 ประกาศรายชื่อผู้มีสิทธิ์ลงทะเบียนเรียนครั้งที่ 1
- 10 พ.ค.32 4 พ.ค.32 ประกาศรายชื่อผู้มีสิทธิ์ลงทะเบียนเรียนครั้งที่ 2
- 14 พ.ค.32 11 พ.ค.32 ประกาศรายชื่อห้องสมุดที่นักศึกษาจะไปฝึกงาน
- 17-31 พ.ค.32 13-27 พ.ค.32 ปฐมนิเทศ ทบทวน ทดสอบ
- 2 พ.ค.32 29 พ.ค.32 นักศึกษาเข้ารับจดหมายส่งตัวเพื่อไปฝึกยังห้องสมุด
- 7 พ.ค.-22 พ.ย.32 2 ม.ค.-8 พ.พ.32 ฝึกปฏิบัติงานในห้องสมุด
- 25 พ.ค. - 10 พ.ค. - นักศึกษาลงทะเบียนเรียนวิชา LS 417
- 5 พ.ย. 32 19 พ.ค. 33 ตามกำหนดเวลาลงทะเบียนของมหาวิทยาลัย
- 14 พ.ค. - 8 พ.ค. - อาจารย์ผู้ควบคุมการฝึกออกนิเทศ
- 15 พ.ย. 32 12 พ.พ. 33 นักศึกษาที่ฝึกปฏิบัติงาน
- 9 พ.ค.32 26 พ.พ.33 มีเจตนิมิตหรือพร้อมทั้งส่งรายงาน
- 16 พ.ค.32 26 มิ.ค.33 รับรายงานคืน

หมายเหตุ รับแบบฟอร์มและส่งใบสมัครที่ห้องทำการภาควิชาบรรณารักษศาสตร์ (ห้อง 1511 ตึกภาฯ คณะมนุษยศาสตร์)

ศส.บุษยา สายมณฑา

ศส.ดร.ธอภรณ์ ทรสุวรรณ

ผู้รับผิดชอบกระบวนวิชา LS 417 ภาค 1, 2/2532

LS 417 ภาค 1/2531

นักศึกษาที่ประสงค์จะลงทะเบียนเรียนกระบวนวิชา LS 417 ภาค 1/2531 ขอให้มาสอบพิมพ์ดีดภาษาไทย-ภาษาอังกฤษ กับคุณนันทิ มีนทะโยธินตุลธรรมัน ที่ห้อง 1511 ชั้น 5 ตึกภาฯคณะมนุษยศาสตร์

ระหว่างวันที่ 5-9 มิถุนายน 2532

ตั้งแต่เวลา 09.30-11.30 น.

13.30-16.00 น.

กำหนดสอบวันละ 15 คน

นักศึกษาที่สอบพิมพ์ดีดผ่าน จึงจะมีสิทธิ์ลงทะเบียนเรียนกระบวนวิชา LS 417 ภาค 1/2532

ถ้าพ้นกำหนดวันและเวลาดังกล่าวแล้ว จะไม่รับพิจารณาผ่อนผันใด ๆ ทั้งสิ้น

ศส.บุษยา สายมณฑา

ศส.ดร.ธอภรณ์ ทรสุวรรณ

ผู้รับผิดชอบกระบวนวิชา LS 417 ภาค 1/2531

PS 456

## การเมืองต่างประเทศในเอเชียใต้

มุ่งให้เกิดความรู้ความเข้าใจ เพื่อความสามารถในการวิเคราะห์การเมืองเป็นเรื่องเชื่อมโยงระหว่างภูมิภาคทางประชาธิปไตย เศรษฐกิจ สังคม และการศึกษากับการเมืองระหว่างประเทศในภูมิภาคเอเชียใต้ แต่เฉพาะ อินเดีย บังกลาเทศ ปากีสถาน และศรีลังกา ดำرایังอยู่ในระหว่างการจัดพิมพ์ ข้อมูลประกอบการบรรยายมีที่ศูนย์เอกสารทางวิชาการคณะรัฐศาสตร์ ชั้น 1 เป็นแบบอัดนัย 5 ข้อ ให้เลือก 4 ข้อ ข้อแรกจะขึ้นเรื่องทั่วไป โดยเป็นการอธิบายศัพท์ หรือข้อความ

ดร.บรรพต วีระชัย  
ศส.ประสาร พลเยี่ยม

PS 495

## หลักทางพุทธศาสนากับประชาธิปไตย

มีจุดประสงค์ให้นักศึกษาสามารถในการเปรียบเทียบลักษณะของพุทธศาสนากับประชาธิปไตย โดยเน้นสามประเด็นใหญ่ ๆ ได้แก่ เรื่องความเสมอภาค เสรีภาพ และหลักเสียงส่วนมาก ทั้งนี้โดยให้เกิดความรู้ความเข้าใจในมิติเชิงปฏิบัติ ซึ่งหนังสือของพระเทพเวที (ประยูรชยุตโต) แสงตำราที่ใช้คือ บรรพต วีระชัย หลักทางพุทธศาสนากับประชาธิปไตย รหัส B0 4570.S 7 น. 17 ท. ยืมได้จากชั้น 3 (ตึกภาฯ) หอสมุดกลาง ม.ร. และมีข้อมูลประกอบที่ศูนย์เอกสารทางวิชาการ คณะรัฐศาสตร์ ชั้น 1 ข้อสอบเป็นแบบอัดนัย 5 ข้อ เลือก 4 ข้อ โดยข้อแรกจะเป็นข้อที่ให้อธิบายสั้น ๆ เกี่ยวกับศัพท์ หรือวลีที่สำคัญ

ดร.บรรพต วีระชัย  
ศส.ประสาร พลเยี่ยม

## การเปลี่ยนแปลงกระบวนวิชาที่เปิดสอนภาคฤดูร้อน 2 ปีการศึกษา 2531

ด้วยคณะนิติศาสตร์ ภาควิชาบรรณารักษศาสตร์ และภาควิชาภาษาตะวันตก คณะมนุษยศาสตร์ และคณะวิทยาศาสตร์ มีความจำเป็นบางประการ จึงขอเปลี่ยนแปลง วัน เวลา และห้องเรียนของกระบวนวิชา CH 323, CH 464, FR 359, FR 415, LI 465 และ LS 341 จากที่ได้ประกาศไว้เดิมใน ม.ร. 30 ภาคฤดูร้อน 2 ปีการศึกษา 2531

ดังนั้น มหาวิทยาลัยจึงให้เปลี่ยนแปลง วัน และเวลาห้องเรียนของกระบวนวิชาดังกล่าวเป็นดังนี้ คือ

กระบวนวิชา วันและเวลาห้องเรียนเดิม วันและเวลาห้องเรียนใหม่

CH 323 LEC. LAB.	MWF 0930-1120 SCO 606	MWF 1330-1520 SCO 608
GH 464	MWF 1330-1630 SCO 606	MWF 0930-1230 SCO 608
FR 359	MWF 1130-1320 SCO 610	MWF 1330-1520 SCO 608
FR 415	TTS 1730-1920 BPB 103	MWF 1730-1920 BPB 212
LI 465	MWF 1130-1320 BPB 206	TTS 0930-1120 BPB 206
LS 341	TTS 0930-1120 BPB 205	MWF 1130-1320 BPB 206
	MWF 0930-1120 BPB 210	TTS 1330-1520 BPB 103

ถ้าพ้นวันและเวลาสอบได้ ให้ยื่นใบขอมติได้ประกาศไว้เดิมใน ม.ร. 30 คือ



ศ.ญ.ประพิศพันธ์ ศูนย์บรรณ  
หอเรียนสาธิตมหาวิทยาลัยรามคำแหง

29 พฤษภาคม 2460 วันเกิดของจอห์น เอฟ. เคนเนดี ประธานาธิบดีคนที่ 35 ของสหรัฐอเมริกา ซึ่งถูกลอบสังหารที่เมืองดัลลัส มลรัฐเท็กซัส เมื่อวันที่ 23 พฤศจิกายน 2506

30 พฤษภาคม 2456 พระบาทสมเด็จพระมงกุฎเกล้าเจ้าอยู่หัว รัชกาลที่ 6 เสด็จพระราชดำเนินทรงเปิดโรงพยาบาลจุฬาลงกรณ์ ซึ่งสร้างขึ้นด้วยทรัพย์สินส่วนตัวพระองค์

31 พฤษภาคม 2500 อะดอล์ฟ ไฮน์ริช ชาวเยอรมัน ซึ่งเป็นผู้สังหารฆาตกร 6 ล้านคน ในเยอรมนีอย่างเต็มใจ ถูกสังหารชีวิตด้วยวิธีแขวนคอ

1 มิถุนายน 2369 ประเทศอังกฤษได้ให้ร้อยเอกเฮนรี เบอร์นี เข้ามาทำสัญญาทางการค้ากับไทย ในรัชสมัยพระบาทสมเด็จพระพุทธเลิศหล้านภาลัย รัชกาลที่ 2

2 มิถุนายน 2489 วันสถาปนาสาธารณรัฐอิตาลี เปลี่ยนแปลงการปกครองจากรบอบประชาธิปไตยอย่างมีกษัตริย์เป็นระบอบสาธารณรัฐ

3 มิถุนายน 2508 สหรัฐส่งยานอวกาศ เจมินี 4 ขึ้นสู่วงโคจรพร้อมด้วยมนุษย์อวกาศคือ เอ็ดเวิร์ด เอช. ไวท์

4 มิถุนายน 2231 เจ้าพระยาวิชาเยนทร์ (คอนสแตนตินเฟอลคอน) ถูกประหารชีวิต เจ้าพระยาวิชาเยนทร์เป็นฝรั่งชาติกรีก เข้ามารับราชการในแผ่นดินสมเด็จพระนารายณ์มหาราช และเป็นฝรั่งคนแรกที่ได้รับพระราชทานบรรดาศักดิ์เป็น "เจ้าพระยา"

CH 323 สอบวันศุกร์ที่ 16 มิถุนายน 2532 เวลา 09.00 - 11.30 น.

CH 464 สอบวันเสาร์ที่ 17 มิถุนายน 2532 เวลา 09.00 - 11.30 น.

FR 359 สอบวันอังคารที่ 20 มิถุนายน 2532 เวลา 12.30 - 15.00 น.

FR 415 สอบวันเสาร์ที่ 17 มิถุนายน 2532 เวลา 09.00 - 11.30 น.

LI 465 สอบวันศุกร์ที่ 16 มิถุนายน 2532 เวลา 12.30 - 15.00 น.

LS 341 สอบวันศุกร์ที่ 16 มิถุนายน 2532 เวลา 09.00 - 11.30 น.





**ตารางออกอาตาศรายตารางโทรทัศน์การศึกษา**  
**มหาวิทยาลัยราชภัฏบรจ**  
**ภาคฤดูร้อน 2 ปีการศึกษา 2532**  
**ทางสถานีวิทยุโทรทัศน์แห่งประเทศไทย ช่อง 11**  
**กรมประชาสัมพันธ์**  
**ระหว่างวันที่ 3-9 มิถุนายน 2532**

**วันเสาร์ที่ 3 มิถุนายน 2532**

- 05.30-06.00 น. วิชาหลักการบัญชี 2 (AC 102) ครั้งที่ 12  
- เงินลงทุนในหลักทรัพย์ (ต่อ)  
โดย รศ.กิตติ บุญนาค
- 07.00-07.30 น. วิชาเศรษฐศาสตร์มหภาค 1 (EC 112) ครั้งที่ 11  
- การธนาคาร  
โดย ผศ.สุกัญญา ตันชนวิวัฒน์ (พิธิกร)  
รศ.จิตรา สุวิชาวนนท์  
รายการข่าวมหาวิทยาลัย
- 07.30-08.00 น. วิชาเศรษฐศาสตร์มหภาค 1 (EC 112) ครั้งที่ 12  
- รายได้-รายจ่ายของรัฐบาล  
โดย รศ.สุกัญญา ตันชนวิวัฒน์  
ผศ.ขวัญชัย ไทยนันทน์ (พิธิกร)  
รายการ 3 นาทีกับวิทยาศาสตร์  
- เปิดตัวอม
- 10.00-10.30 น. สรุปบททวนวิชาการเตรียมเพื่อการพูดและการเขียน (GM 103) ครั้งที่ 3  
- การเตรียมเพื่อการเรียน  
โดย รศ.สมกันต์ เสงี่ยมพันธ์ุ
- 10.30-11.00 น. สรุปบททวนวิชาประมวลกฎหมายวิธีพิจารณาความแพ่ง (LA 321) ครั้งที่ 1  
- หมวด 12  
โดย รศ.พงศ์ธร ล้าเสถ  
รายการข่าวมหาวิทยาลัย
- 11.00-11.30 น. สรุปบททวนวิชาความสัมพันธ์ระหว่างประเทศ (PS 220) ครั้งที่ 1  
- ศึกษาและวิเคราะห์ในเชิงทฤษฎี  
- สรุปเตรียมสอบ 3  
โดย รศ.ศิโรตม์ ภาคสุวรรณ
- 11.30-12.00 น. สรุปบททวนวิชาประมวลกฎหมายแพ่งและพาณิชย์ว่าด้วยครอบครัว (LA 300) ครั้งที่ 3  
- สรุปครั้งที่ 3  
โดย ผศ.อุบลศรี ชุมเทาญจน์
- 12.30-13.00 น. สรุปบททวนวิชาหลักการจัดองค์การและการจัดการ (PS 252) ครั้งที่ 3  
- บรรยายสรุปครั้งที่ 3  
โดย รศ.ชลิต ธรรมณี (พิธิกร)  
รศ.พงศ์พันธ์ุ ศรีสมภพวิทย์
- 16.00-16.30 น. สรุปบททวนวิชาการภาษาอังกฤ (GM 308) ครั้งที่ 3  
- บรรยายสรุปครั้งที่ 3  
โดย รศ.บุศย์ วิสุทธิ
- 16.30-17.00 น. สรุปบททวนวิชากฎหมายลักษณะพยาน (LA 310) ครั้งที่ 3  
- แนะนำการเรียนและสรุปบททวน  
ครั้งที่

- 23.00-23.30 น. วิชาภาษาอังกฤษมูลฐาน 4 (EN 202) ครั้งที่ 11  
- CHAPTER 7 THE END OF THE GREAT PROCRASTINATOR  
โดย ผศ.ภาณีต บุญยวรรธนะ  
อ. ROGER WELTY
- 23.30-24.00 น. วิชาภาษาอังกฤษมูลฐาน 4 (EN 202) ครั้งที่ 12  
- CHAPTER 7 THE END OF THE GREAT PROCRASTINATOR (ต่อ)  
โดย ผศ.ภาณีต บุญยวรรธนะ  
อ. ROGER WELTY

**วันอังคารที่ 6 มิถุนายน 2532**

- 05.30-06.00 น. วิชาหลักการบัญชี 2 (AC 102) ครั้งที่ 13  
- เงินลงทุนในหลักทรัพย์ (ต่อ)  
โดย รศ.กิตติ บุญนาค
- 07.00-07.30 น. วิชาเศรษฐศาสตร์มหภาค 1 (EC 112) ครั้งที่ 13  
- นโยบายการคลัง  
โดย ผศ.สุกัญญา ตันชนวิวัฒน์  
รายการข่าวมหาวิทยาลัย
- 07.30-08.00 น. วิชาหลักการบัญชี 2 (AC 102) ครั้งที่ 14  
- บัญชีเดี่ยว  
โดย รศ.กิตติ บุญนาค
- 22.00-22.30 น. สรุปบททวนวิชาประวัติลัทธิเศรษฐกิจ (EC 214) ครั้งที่ 1  
- สรุปบททวนเนื้อหาบทเรียนที่ 1-4  
โดย รศ.จิตรา สุวิชาวนนท์
- 22.30-23.00 น. สรุปบททวนวิชาทฤษฎีและจริยธรรมทางการเมือง (PS 200) ครั้งที่ 1  
- บรรยายสรุปครั้งที่ 1  
โดย รศ.สิทธิพันธ์ุ หุทธหุน  
รศ.รุจิรา เศษงกูร  
ผศ.โกศล ไชรณพันธ์ุ
- 23.00-23.30 น. วิชาภาษาอังกฤษมูลฐาน 3 (EN 201) ครั้งที่ 13  
- Unit 12: THE STANDARD OF LIVING  
โดย รศ.ภาณีต พรหมศักดิ์เวที  
อ. Roger Welty  
รายการข่าวมหาวิทยาลัย
- 23.30-24.00 น. วิชาภาษาอังกฤษมูลฐาน 3 (EN 201) ครั้งที่ 14  
- Unit 13: AMERICAN TIME  
โดย รศ.ภาณีต พรหมศักดิ์เวที  
อ. Roger Welty

**วันพฤหัสบดีที่ 8 มิถุนายน 2532**

- 05.30-06.00 น. วิชาหลักการบัญชี 2 (AC 102) ครั้งที่ 15  
- บัญชีเดี่ยว (ต่อ)  
โดย รศ.กิตติ บุญนาค
- 07.00-07.30 น. วิชาเศรษฐศาสตร์มหภาค 1 (EC 112) ครั้งที่ 14  
- แนวคิดทฤษฎีการค้าระหว่างประเทศ  
โดย รศ.สุกัญญา ตันชนวิวัฒน์  
ผศ.ขวัญชัย ไทยนันทน์ (พิธิกร)
- 07.30-08.00 น. สรุปบททวนวิชากฎหมายธุรกิจในส่วนที่เกี่ยวข้องกับ ก.ม. แห่งและพาณิชย์ (LA 330) ครั้งที่ 1  
- สรุปเรื่องนิติกรรม  
โดย รศ.ดร.วารี นาสกุล
- 22.00-22.30 น. สรุปบททวนวิชาประวัติลัทธิเศรษฐกิจ

- (EC 214) ครั้งที่ 2  
- สรุปบททวนเนื้อหา ตอน 2  
โดย รศ.สิทธิพันธ์ุ หุทธหุน
  - 22.30-23.00 น. สรุปบททวนวิชาทฤษฎีและจริยธรรมทางการเมือง (PS 200) ครั้งที่ 2  
- บรรยายสรุปครั้งที่ 2  
โดย รศ.สิทธิพันธ์ุ หุทธหุน  
รศ.รุจิรา เศษงกูร  
ผศ.โกศล ไชรณพันธ์ุ
  - 23.00-23.30 น. วิชาภาษาอังกฤษมูลฐาน 3 (EN 201) ครั้งที่ 15  
- Unit 14: MY FINANCIAL CAREER  
โดย รศ.ภาณีต พรหมศักดิ์เวที  
อ. Roger Welty  
รายการข่าวมหาวิทยาลัย
  - 23.30-24.00 น. วิชาภาษาอังกฤษมูลฐาน 3 (EN 201) ครั้งที่ 16  
- Unit 15: THE MEAMING OF THE NATURAL LAW  
โดย รศ.ภาณีต พรหมศักดิ์เวที  
อ. Roger Welty
- วันศุกร์ที่ 9 มิถุนายน 2532**
- 23.00-23.30 น. วิชาภาษาอังกฤษมูลฐาน 4 (EN 202) ครั้งที่ 13  
- ภาคปฏิบัติบทที่ 8 THERE'S NO WAY TO GO BUT AHEAD (ต่อ)  
โดย ผศ.ส่องศรี ไชยประเสริฐ  
อ. Roger Welty
  - 23.30-24.00 น. วิชาภาษาอังกฤษมูลฐาน 4 (EN 202) ครั้งที่ 14  
- ภาคปฏิบัติบทที่ 8 THERE'S NO WAY TO GO BUT AHEAD (ต่อ)  
โดย ผศ.ส่องศรี ไชยประเสริฐ  
อ. Roger Welty

**เปิดสอนกระบวนวิชาเพิ่มเติม**  
**ภาคฤดูร้อน 2 ปีการศึกษา 2531**

ด้วยภาควิชาบรรณารักษศาสตร์ ภาควิชาปรัชญา ภาควิชาสังคมวิทยา และมานุษยวิทยา คณะมนุษยศาสตร์ และภาควิชาพลานามัย คณะศึกษาศาสตร์ ได้ขอเปิดสอนกระบวนวิชา LS 414, PE 388, PY 345 และ SO 370 เพิ่มเติมจากที่ได้ประกาศไว้เดิมใน ม.ร. 30 ภาคฤดูร้อน 1 และภาคฤดูร้อน 2 ปีการศึกษา 2531

ดังนั้น มหาวิทยาลัยจึงได้เปิดสอนกระบวนวิชาดังกล่าวเพิ่มเติมได้เป็นกรณีพิเศษ เฉพาะภาคฤดูร้อน 2 ปีการศึกษา 2531 ดังนี้ คือ-

LS 414	BIBLIOGRAPHIC CONTROL OF NON PRINT MATERIALS	3 CR.
MWF 0930 - 1120	BPB 210	ASSOC.PROF. SERMSEE
PE 388	CARE AND PREVENTION OF ATHLETIC INJURIES	1 CR.
MWF 1130 - 1320	GB 3	ASSOC. PROF. PARANA
PY 345	AESTHETICS	3 CR.
TTS 1130 - 1320	BPB 208	ASST.PROF. PUANG
SO 370	SOCIOLOGY OF EDUCATION	RUDEEMON

สำหรับวัน และเวลาสอบไล่ให้อีกดังนี้ คือ-

- LS 414 คณะดำเนินการจัดสอบดูว
- PE 388 สอบวันเสาร์ที่ 17 มิถุนายน 2532 เวลา 09.00 - 11.30 น.
- PY 345 สอบวันเสาร์ที่ 17 มิถุนายน 2532 เวลา 12.30 - 15.00 น.
- SO 370 สอบวันอาทิตย์ที่ 18 มิถุนายน 2532 เวลา 12.30 - 15.00 น.





# คิดถึงโยโกะ

อุลลา ขุนศรี ไบรอนน์  
สำนักดนตรีคลาสสิก

โยโกะ เป็นศิลปินชาวญี่ปุ่น ดูจากรูปทรงหน้าตาแล้ว เธอก็มองอายุอยู่ในวัยต้นเตาห้า ทำทางคอสเพลย์ เป็นตัวของตัวเอง เธอไว้ผมม้าและผมยาวประปราย ผู้เขียนได้พบกับโยโกะในวันที่เปิดการฝึกอบรมเรื่อง "การพัฒนาหนังสือและการสร้างนิตยสารอ่าน" ที่โตเกียว ประเทศญี่ปุ่น วันนั้นเป็นวันแรกของการอบรม มีพิธีเปิดผู้จัดการอบรมได้เชิญทุกคนพูด นักเขียน นักวาดภาพ ผู้จัดพิมพ์ ผู้จำหน่ายหนังสือ บุคคลที่เกี่ยวข้องกับการอ่านและการพัฒนาหนังสือ มาร่วมในพิธีเปิดการอบรม และชมวีดิทัศน์การหนังสือ ที่ผู้เข้ารับการอบรมแต่ละชาตินำมาจัดนิทรรศการ

โยโกะ สนใจหนังสือเด็กจากประเทศไทย ที่ผู้เขียนนำไปจัดนิทรรศการอย่างมาก เธอได้ติดต่อกับผู้จัดการอบรมขอพบคนไทยที่เป็นผู้แทนในการอบรมครั้งนี้ ผู้เขียนจึงได้มีโอกาสได้รู้จักกับโยโกะ โยโกะบอกว่า นึกไม่ถึงว่าหนังสือเด็กของไทยจะมีรูปเล่มสวยงาม พิมพ์ด้วยกระดาษอย่างดี สีสวย ภาพสวย เธอบอกว่าชอบเรื่องตลกตลกขบขัน น่าใจ และ วันแสนสนุก ซึ่งเป็นหนังสือที่มีรูปเล่มสวยงามแปลกตา เมื่อเธอขอให้อธิบายเนื้อหา เธอก็ยิ่งชอบใหญ่ เธอบอกว่านอกจากรูปเล่มจะสวยแล้วเนื้อหาของหนังสือยังสอนให้เด็กเป็นคนดี มีคุณธรรมด้วย ซึ่งต่างจากหนังสือเด็กของชาติอื่นที่เน้นให้เด็กเป็นกบแก้ว มากกว่าเป็นคนดี เรามีเวลาคุยกันเนืองนิตย์ โยโกะบอกว่า รู้จักคนไทยที่มีสามีเป็นญี่ปุ่น ปัจจุบันได้ทำงานร่วมกัน และขอเชิญคนไทยที่มาร่วมทั้งหมคนไปรับประทานอาหารที่บ้าน โดยจะให้เพื่อนคนไทยใครมานัดแนะภายหลัง แล้วเราก็นั่งคุยกันในวันนั้น

วันต่อมา พวกเราคนไทยทั้ง 3 คน ก็ได้รับโทรศัพท์จากคุณไทรดา นัดแนะกันไปค้างบ้านคุณโยโกะในวันเสาร์ เพราะวันอาทิตย์ไม่มีการอบรม พร้อมกับนัดแนะให้ขึ้นรถไฟใต้ดิน โดยที่เราทั้ง 3 ได้ขอให้เจ้าหน้าที่ของญี่ปุ่นช่วยเขียนชื่อสถานีรถไฟที่จะลงเป็นภาษาญี่ปุ่น เพื่อจะได้สอบถามคนญี่ปุ่นบนรถไฟ โดยการให้อ่านและบอกให้เราลงเมื่อถึงสถานีจุดหมายปลายทาง และที่นั่นคุณไทรดาจะมารับ พวกเราจึงไม่เคยเห็นหน้าคุณไทรดาเลย จึงนัดแนะสืบเสาะว่า หนึ่งในพวกเราจะใส่เสื้อสีบานเย็น

เมื่อถึงเวลาเดินทางเจ้าหน้าที่ที่อบรมได้กรุณาพาเราไปที่สถานีรถไฟใต้ดิน เราฝากให้เขาช่วยหาคณะวิจัยติดตัวให้ด้วย เพราะเราอ่านภาษาญี่ปุ่นไม่ออก เป็นอันว่าเราได้ขึ้นรถไฟโดยเรียบร้อย นั่งไปสักพักเราก็ถามคนที่นั่งข้างๆ เป็นภาษาอังกฤษ ปราบกฏว่าสีกันไม่เข้าใจ เลยยื่นกระดาษชื่อสถานีที่จะลงเป็นภาษาญี่ปุ่นให้เขาขี้มและส่งภาษาตอบเราอีก 2 สถานี แล้วเขาก็ลงรถไฟที่สถานีถัดไป พอเรานับได้ว่าอีก 2 สถานีก็เตรียมตัวลง แต่เพื่อความแน่ใจจึงยื่นกระดาษแผ่นเดิมให้ชายญี่ปุ่นคนหนึ่ง เขาหันหัวบอกว่าไม่ใช่และส่งภาษาบอกว่า จะบอกให้เมื่อถึง เป็นอันว่าเราถึงสถานีที่ต้องการและได้พบคุณไทรดา เราหักทายและนำตัวกันพอควร คุณไทรดาจึงพาเราเดินออกจากสถานีไปตามถนน ที่มีชื่อ Nakai Kunitachi ชานเมืองโตเกียว ตามท้องถนนที่ผ่านไป มีร้านค้าเต็มไปหมด จำพวกห้างสรรพสินค้า เดินไปเรื่อยๆ จะผ่านถนนมีต้นไม้สองข้างทาง มีถนนสำหรับจักรยาน

แล้วจึงเดินไปในซอย บ้านโยโกะทาสีเหลือง ออกแบบตกแต่งแบบทันสมัย เป็นบ้านยกระดับ มี 3 ชั้น ชั้นล่างเป็นห้องโถงใหญ่ โยโกะใช้เป็นที่เล่นดนตรีสองตัว ด้านหลังเป็นห้องพักผ่อน และครัว ชั้นสองและสามเป็นห้องนอน บ้านนี้ออกแบบได้ดีเป็นสัดส่วน แม้จะไม่ใหญ่โตแต่แบ่งเนื้อที่ห้องต่างๆ ได้ดี

ในวันนั้นโยโกะทำสุกียากี้เลี้ยงพวกเรา 3 คน และมีคนไทยในญี่ปุ่นอีก 2 คน คือ คุณไทรดาและคุณเต๋ย เราคุยกันถึงเรื่องต่างๆ โดยมีคุณไทรดาเป็นสาม

โยโกะ อยู่กับลูกสาว 2 คน คนโตจบมัธยมศึกษาตอนปลายแล้วไม่เรียนต่อ แต่หัดวาดภาพกับแม่ที่บ้าน และทำงานเป็น ลูกสาวคนนี้ชื่อ นานา เป็นวัยรุ่นที่น่ารัก เป็นตัวของตัวเอง นานาเคยมาเมืองไทย และชอบเมืองไทยมาก เธอได้นำสมุดภาพมาให้ดูเป็นภาพวาดลายเส้นฝีมือของนานา มีรูปพ่อค้ำกวดเดี่ยวเรือ และในสมุดภาพมีตัวรถไฟ กรุงเทพฯ-กาญจนบุรี กรุงเทพฯ-อยุธยา ตัวรถเมล์ และภาพชีวิตไทยในชนบทอีกหลายภาพ นานาบอกว่า ชอบวาดรูปสิ่งที่พบเห็นมากกว่าการถ่ายรูป ชอบชีวิตและวิถีของคนไทย และจะไปเมืองไทยทุกปี

ในการสนทนาวันนั้น โยโกะบอกเราว่า "กามาญี่ปุ่นบ่อยครั้งของญี่ปุ่นทั้งด้านดีและ ด้านที่เป็นประเภทที่เจริญก้าวหน้า ด้านเทคโนโลยี ความงอกเงย คิดถึงปัญหาของญี่ปุ่นด้วย เพราะความเจริญด้านวัตถุ นั้นมีได้หมดทุกอย่าง ญี่ปุ่นไม่มีปัญหา ขณะที่ญี่ปุ่นเองก็มีปัญหาหลายด้าน เช่น ปัญหาสังคม ปัญหาครอบครัว ความเจริญของญี่ปุ่นทำให้วัฒนธรรม ชีวิตความเป็นอยู่เปลี่ยนแปลงไปจากเดิมเป็นอย่างมาก ทำให้ความสัมพันธ์ของคนลดลง ความรัก ความผูกพัน กำนินยอมต่างๆ เปลี่ยนไป ทุกอย่างดูรีบร้อนเป็นรูปกิจ ไปหมด" นอกจากการให้ข้อคิดด้านสังคมแล้ว พวกเรายังได้พูดคุยถึงปัญหาด้านหนังสือและการอ่าน และผู้เขียนได้มอบหนังสือสำหรับเด็กเรื่อง ภาพวาดของโยโกะ นานา ซึ่งเป็นผลงานด้านหนังสือเด็กของผู้เขียนแม่โยโกะ โยโกะเองก็ได้มอบหนังสือสำหรับเด็กที่โยโกะเป็นผู้วาดภาพ และเขียนเรื่องให้สำหรับผู้เขียนด้วย

วันนั้นเป็นคืนที่ประทับใจเพราะได้พบคนไทยในญี่ปุ่น 2 คน คือ คุณไทรดา และคุณเต๋ย ได้พบกับชีวิตความเป็นอยู่จริง ๆ ของคนญี่ปุ่น ได้รับประทานอาหารแสนอร่อย ได้แลกเปลี่ยนความคิดเห็น ทั้งด้านสังคมและด้านหนังสือสำหรับเด็ก เมื่อโยโกะเห็นว่า ผู้เขียนเป็นนักเขียนหนังสือเด็ก จึงได้นำผลงานด้านหนังสือเด็กมาให้ผู้เขียนดูครั้งใหญ่ หลังจากที่คุณไทรดาและคุณเต๋ยสลับไปเมื่อตอน 4 ทุ่ม เพราะลูกยังเล็กต้องกอดไม่ดูแล เพื่อนคนไทยอีก 2 คน ขอตัวไปอาบน้ำและพักผ่อน ผู้เขียนและโยโกะคุยกันต่อเรื่องหนังสือเด็กจนถึงตีหนึ่ง จึงเข้านอน ในห้องนอนที่จัดให้นอนแบบญี่ปุ่น อากาศหนาวเย็นมาก ต้องห่มผ้าหลายชั้น

วันรุ่งขึ้น โยโกะพาเราไปเยี่ยมชมห้องสมุดประชาชนและวัด ที่วัดเป็นวัดเก่าแก่ สร้างด้วยไม้ขนาดใหญ่ บริเวณร่มรื่น วันนี้เป็นวันที่คนญี่ปุ่นพาเด็กวัยตั้งแต่ 3 เดือน 3 ขวบ 5 ขวบ 7 ขวบ มาทำพิธีทางศาสนา เด็กทั้งหญิงชายแสดงชุดประจำชาติ มากับ พ่อ แม่ ปู่ ย่า ทุกคนยิ้มแย้มแจ่มใส ขึ้นไปทำพิธีบนโบสถ์ ผู้เขียนได้ขอถ่ายรูปกับเด็ก ๆ ด้วย ตอนบ่ายโยโกะ ถามพวกเราว่า -อยากไปไหน พวกเราบอกว่า อยากทราบว่าขณะนี้ญี่ปุ่นเสียงลูกอย่างไร โยโกะจึงพาเราไปที่เมืองเล็ก ต้องนั่งรถไฟหลายทอดจนจำไม่ได้ เมืองเด็กเป็นอาคารสูงหลายสิบชั้น แต่ละชั้นแบ่งเป็นห้อง ๆ มีห้องดนตรี ห้องระบายสี ห้องพับกระดาษ ห้องปั้น ห้องวาดรูป ฯลฯ เราดูกันจนเหนื่อย สุดท้ายโยโกะได้พาเรากลับไปโรงแรมโตเกียวที่ที่พักกันอยู่ โยโกะโก้อุ้มตัวด้วยแท็กซี่ ตลอดรายการวันนี้โยโกะเป็นผู้ถือ

# กิจกรรมนักศึกษา

มหาวิทยาลัย อุบลราชธานี ประสานกลุ่มค่ายอาสาสมัครพัฒนาชนบท แจ้งว่า ในระหว่างวันที่ 25 มิถุนายน-25 กรกฎาคม 2532 ทางกลุ่มฯ กำหนดจัดโครงการรวมออกค่ายอาสาสมัครพัฒนาชนบท โดยจัดส่งสมาชิกไปเผยแพร่ความรู้ด้านเกษตรกรรมและสาธารณสุข ทั้งพื้นที่การประถมศึกษา ถึงอำเภอประจักษ์คีรี จังหวัดศรีสะเกษ โดยรับสมัครเข้าร่วมโครงการ จำนวน 25 คน

มหาวิทยาลัย รามคำแหง แจ้งว่า ทางกลุ่มฯ กำหนดจัดโครงการรวมออกค่ายอาสาพัฒนาชนบท โดยจัดส่งสมาชิกไปสร้างห้องพยาบาล และสร้างเตาเผาขยะ ที่โรงเรียนชุมชนวัดบางทรายงาม ตำบลชะลอม อำเภอแกลงฉะเชิงเทรา จังหวัดชลบุรี ในระหว่างวันที่ 25 มิถุนายน - 4 กรกฎาคม 2532 โดยรับสมัครเข้าร่วมโครงการ จำนวน 70 คน

มหาวิทยาลัยรามคำแหง แจ้งว่า ในระหว่างวันที่ 27 มิถุนายน-11 กรกฎาคม 2532 กลุ่มฯ จะจัดส่งสมาชิกไปรับปรับปรุงอาคารเรียน ที่โรงเรียนบ้านคลองสิบสอง ตำบลวังตะเคียน อำเภอบึงนครบุรี จังหวัดประจักษ์คีรี โดยรับสมัครเข้าร่วมโครงการ จำนวน 80 คน

นายคัมภีร์ อัครแก้ว ประจักษ์คีรี ประจักษ์คีรี มหาวิทยาลัยรามคำแหง แจ้งว่า ในระหว่างวันที่ 28-30 กรกฎาคม 2532 ณ อุทยานแห่งชาติเขาคิชฌกูฏ จังหวัดจันทบุรี ทางกลุ่มฯ กำหนดจัดโครงการสัมมนาขึ้น เพื่อฝึกฝนสมาชิกของกลุ่มฯ ให้มีความรับผิดชอบต่อสังคมร่วมค่าแห่งและส่วนรวม เพื่อสร้างสมาชิกที่จะดำเนินกิจกรรมสืบไป เพื่อฝึกฝนผู้นำในการทำประโยชน์ต่อสังคมส่วนรวม เพื่อให้สมาชิกใหม่เกิดความรับผิดชอบต่อสังคมส่วนรวม

นายธรรมศักดิ์ เดือนนาค ประจักษ์คีรี มหาวิทยาลัยรามคำแหง แจ้งว่า ทางกลุ่มฯ กำหนดจัดโครงการปลูกป่าและอนุรักษ์ป่าไม้ ในระหว่างวันที่ 28-30 กรกฎาคม 2532 ณ หาดทรายขาว จังหวัดประจักษ์คีรี โดยรับสมัครเข้าร่วมโครงการ จำนวน 150 คน

ชมรมคณิตศาสตร์ อ.ส.ม.ร.

ชมรมคณิตศาสตร์ ได้รับอนุมัติโครงการรับขวัญเพื่อนใหม่คณิตศาสตร์ ระหว่างวันที่ 18-20 กรกฎาคม 2532 ณ หาดปึกเตียน อำเภอท่ายาง จังหวัดเพชรบุรี เพื่อเสริมสร้างความสัมพันธ์ที่ดีระหว่างนักศึกษารุ่นพี่และนักศึกษาใหม่ และเป็นกิจกรรมรับขวัญนักศึกษาใหม่ เป็นการเสริมสร้างการแสดงออกด้วย

- วัตถุประสงค์:-  
1. เป็นการแนะนำการใช้ชีวิต การศึกษาในมหาวิทยาลัยรามคำแหง  
2. เพื่อให้นักศึกษาใหม่ได้รู้จักและเข้าใจวิธีการทำงานของชมรมฯ และเพื่อให้นักศึกษาได้รู้จักการทำกิจกรรมร่วมกันในหมู่คณะ

ค่าใช้จ่ายให้แม่ว่าเราจะขอเลี้ยงโยโกะ และขอออกคำรดคำตัวบ้างก็ไมยอม

ก่อนที่เราจะเดินทางกลับเมืองโยโกะได้ฝากจดหมายมาอวยพร และขอพบที่ตลิ่งแม่น้ำโขงให้พวกเราที่โรงแรม ผู้เขียนได้ฝากลูกสาวไทยให้โยโกะและนานา จากวันนั้นถึงวันนี้ ผู้เขียนยังคิดถึงโยโกะอยู่ไม่รู้สึก โยโกะที่ช่วยให้ผู้เขียนรู้จักมองญี่ปุ่นหลาย ๆ ด้าน โยโกะผู้ทำให้ผู้เขียนไปสัมผัสชีวิตความเป็นอยู่ของคนญี่ปุ่น โยโกะผู้ทำให้ผู้เขียนถึง คิดถึงโยโกะ

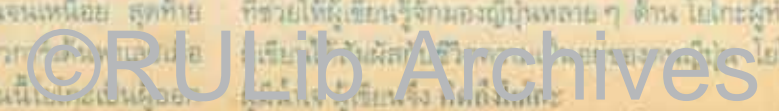





■ จัดฟุตบอล 7 คนชิงแชมป์ชลบุรี

ชมรมพัฒนาฟุตบอล จังหวัดชลบุรี จัดการแข่งขันฟุตบอล 7 คนชิงชนะเลิศชลบุรี ประจำปี 2532 โดยกำหนดจัดแข่งขัน วันที่ 24 มิถุนายน 2532 เป็นต้นไป ณ สนามกีฬาประชาชนเทศบาลเมืองชลบุรี เปิดรับสมัครตั้งแต่วันที่ 1-15 มิถุนายน 2532 โดยขอแบบฟอร์มการรับสมัครได้ที่ น.ส.พ. เสียงตะวันออกรายวัน 17/1 ซ.พรรัตน์ อ.เมืองชลบุรี, น.ส.พ. อิศระชน 102/10 ถ.อัคคินิวาต อ.เมืองชลบุรี และที่ ประชาสัมพันธ์ ศาลจังหวัดชลบุรี โดยในวันที่ 17 มิถุนายน 2532 เวลา 14.00 น. ประชุมจับสลากชี้แจงระเบียบกติกาการแข่งขันค่าสมัครเข้าแข่งขันทีมละ 400 บาท ค่าประกันทีมละ 500 บาท

สำหรับรางวัลในการแข่งขันชนะเลิศได้เงินบำรุงทีม 5,000 บาท พร้อมถ้วยเกียรติยศ รองชนะเลิศ 2,000 บาท พร้อมถ้วยเกียรติยศ และที่ 3 ได้เงินรางวัล 1,000 บาท พร้อมถ้วยเกียรติยศ รางวัลที่ 4 ได้ 500 บาท พร้อมถ้วยเกียรติยศ นอกจากนี้ยังมีรางวัล มารยาท ทีมดีเด่น ผู้รักษาประตูดีเด่น และผู้เล่นยอดเยี่ยมอีกด้วย

■ ไทย-สิงคโปร์แข่งรักบี้ประเพณี

การแข่งขันรักบี้ประเพณีทีมชาติไทยกับทีมชาติมาเลเซีย ซึ่งด้วยพระราชทาน "วชิราลงกรณ์" ครั้งที่ 18 ประจำปี 2532 ที่กรุงกัวลาลัมเปอร์ โดยมาเลเซียเป็นเจ้าภาพ ขณะนี้สมาคมรักบี้มาเลเซีย ได้กำหนดวันแข่งขัน ในวันที่ 5 ธันวาคม 2532 ซึ่งตรงกับวันคล้ายวันพระราชสมภพของพระบาทสมเด็จพระเจ้าอยู่หัว และทีมไทยก็พร้อมจะเดินทางไปแข่งขัน และหลังจากแข่งขันรักบี้กับทีมชาติมาเลเซียแล้ว ในวันที่ 9 ธันวาคม ทีมไทยจะเดินทางไปแข่งขันรักบี้ประเพณีระหว่างทีมชาติไทยกับทีมชาติสิงคโปร์ การแข่งขันครั้งนี้จะใช้ถ้วย ยุคต์ อัครวิทย์ อุปนายกิตติมศักดิ์ของสมาคมรักบี้ฯ เป็นถ้วยรางวัลในการแข่งขัน

■ ฟุตบอลเยาวชน โค้กคัพ

การแข่งขันฟุตบอลเยาวชน "อายุเกิน 16 ปี" โค้กคัพครั้งที่ 7 กำหนดช่วงแข่งขันรอบคัดเลือกของเขตการศึกษา 13 แห่งทั่วประเทศ รวมทั้งเขตการศึกษา กทม. จะจัดแข่งขันระหว่างเดือนตุลาคม-ธันวาคม 2532 ให้ได้ตัวแทน 13 เขตการศึกษา รวม 14 ทีม (เขตการศึกษา กทม. มีตัวแทนได้ 2 ทีม) รอบสุดท้าย 14 ทีมชิงชนะเลิศที่ กทม. จะแข่งขันในเดือน มกราคม 2533 สำหรับการแข่งขั้รอบคัดเลือกของเขตการศึกษาต่างๆ นั้น ทางคณะกรรมการจัดการแข่งขันจะเปิดโอกาสให้ทุกจังหวัดเสนอตัวในการเป็นเจ้าภาพจัดรอบคัดเลือกระดับเขต

กลุ่มนักศึกษาสุนทรภู่ มหาวิทยาลัยรามคำแหง

กลุ่มนักศึกษาสุนทรภู่ ได้รับอนุมัติโครงการบำเพ็ญประโยชน์ทางการศึกษาในชนบท ณ โรงเรียนศึกษาสงเคราะห์มะขาม อำเภอเมือง จังหวัดจันทบุรี ระหว่างวันที่ 1-3 สิงหาคม 2532 มีผู้เข้าร่วมโครงการ จำนวน 80 คน เพื่อมอบอุปกรณ์การศึกษา และจัดทำอุปกรณ์การเรียนการสอน เพื่อส่งเสริมเยาวชนให้มีการพัฒนาทางการศึกษา

วัตถุประสงค์-

- 1. เพื่อเป็นการสนองนโยบายของรัฐบาล
2. เพื่อปลูกฝังให้สมาชิกและประชาชนทั่วไป มีความสำนึกในความสำคัญของการกีฬา

การศึกษา จังหวัดไหนจะเสนอตัวให้แจ้งความจำนงมาที่ศูนย์ฝึกกีฬากรมพลศึกษา เป็นสายลักษณะอักษร ตามแบบฟอร์มที่ทางศูนย์ฝึกกีฬากรมพลศึกษา จะจัดส่งไปให้ทุกจังหวัด และทางศูนย์ฝึกกีฬากรมพลศึกษาจะเป็นผู้พิจารณาชี้ขาดให้จังหวัดใดจังหวัดหนึ่ง เป็นเจ้าภาพแข่งขันรอบคัดเลือกของแต่ละเขตการศึกษาตามความเหมาะสมต่อไป

ผลการประชุม

ต่อจากหน้า 1

หลักเกณฑ์และวิธีการสรรหาอธิการบดี ซึ่งประกาศ ณ วันที่ 24 กุมภาพันธ์ 2532
2. ข้าราชการ และเจ้าหน้าที่ของมหาวิทยาลัยที่ได้รับการบรรจุเป็นข้าราชการและเจ้าหน้าที่ของมหาวิทยาลัยแล้ว มีสิทธิ์ลงสมัครยังเสียง ตาม

ประกาศสภามหาวิทยาลัยรามคำแหง เรื่อง หลักเกณฑ์และวิธีการสรรหาอธิการบดี ซึ่งประกาศ ณ วันที่ 24 กุมภาพันธ์ 2532
3. การส่งบัญชีรายชื่อของผู้มีสิทธิ์ลงสมัครยังเสียง ให้คณะกรรมการสรรหาฯ ให้ คณะ/สำนัก/สถาบัน เป็นผู้ส่งให้

กองการเจ้าหน้าที่ตรวจสอบความถูกต้อง และประกาศให้ผู้มีสิทธิ์ลงสมัครยังเสียงทราบล่วงหน้าก่อนลงคะแนน ไม่น้อยกว่า 2 วัน
4. ในกรณีที่ชื่อ และรหัสประจำตัวของนักศึกษาผิดพลาด มอบให้ รองศาสตราจารย์สนธิ บางยี่ขัน รักษาการ

ในตำแหน่งรองอธิการบดีฝ่ายกิจการนักศึกษา เป็นผู้ประสานงานติดต่อ ตรวจสอบกับสำนักบริการทางวิชาการและทดสอบประเมินผล และพิจารณาดำเนินการต่อไป ส่วนเนินกรณีปัญหาเรื่องชื่อผู้มีสิทธิ์ลงสมัครยังเสียงของข้าราชการ และเจ้าหน้าที่วิทยาเขต (รวมค่าแห่ง 2) ผิด

พลาด มอบให้ ผู้ช่วยศาสตราจารย์ ดร.สมศักดิ์ คงเที่ยง รักษาการในตำแหน่งรองอธิการบดีฝ่ายวิจัยและฝึกอบรม หรือผู้ที่ได้รับมอบหมายจาก ผู้ช่วยศาสตราจารย์ ดร.สมศักดิ์ คงเที่ยง รับไปพิจารณาดำเนินการต่อไป

31 พฤษภาคม 2532 วันเลือกตั้ง อธิการบดี

อาจารย์ บัณฑิตการ เจ้าหน้าที่ (ต้องมี บัณฑิตบริหารการ-บัณฑิตรองจ่า นักศึกษา (ต้องมี บัณฑิตนักศึกษา อย่างลึบไปใช้สิทธิไม่มีบัตร ไม่มีสิทธิ

"รามคำแหง" รับสมัคร นักศึกษาใหม่ กค 1/2532

□ ทางไปรษณีย์ □ ที่ ม.ร.
□ จำหน่ายใบสมัคร บัดนี้ - 15 มิ.ย. 32 บัดนี้ - 30 มิ.ย. 32
□ รับสมัคร 7 มิ.ย. - 7 ก.ค. 32 27 มิ.ย. - 7 ก.ค. 32
\* ชื่อใบสมัครได้ที่ ฝ่ายรับสมัคร อาคาร สวป. ชั้น 3 \* ส่งชื่อทางไปรษณีย์ได้ที่... ตู้ ปณ. 24 1002 ปท. รามคำแหง กทม. 10241

คณะผู้บริหารมหาวิทยาลัยรามคำแหง

Table with 3 columns: Position, Name, and Contact Information for the University Administration.

คณะกรรมการประชาสัมพันธ์
หนังสือพิมพ์ข่าวรวมคำแหง
กองจัดการ



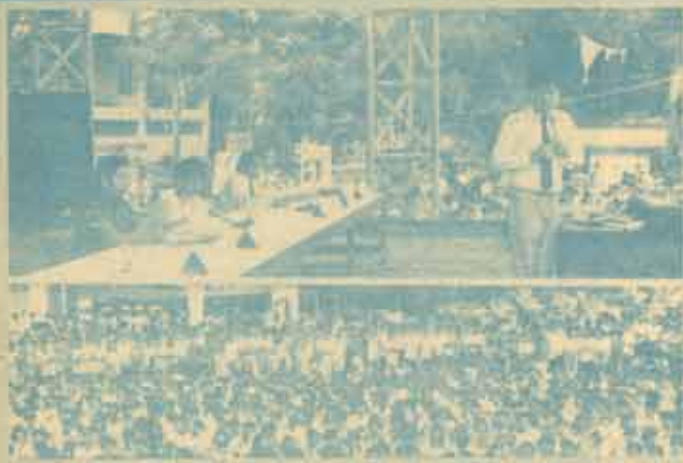

การใช้สิทธิ

ต่อจากหน้า 1

1. นักศึกษาปี 1 มีสิทธิลงสมัครชิงเสียงตามประกาศสภามหาวิทยาลัยรามคำแหง เรื่อง หลักเกณฑ์และวิธีการสรรหาอธิการบดี

2. อาจารย์ เจ้าหน้าที่บริหารงานวิชาการ เจ้าหน้าที่ธุรการของมหาวิทยาลัย ที่ได้รับการบรรจุแต่งตั้งเป็นอาจารย์ วิชาการและเจ้าหน้าที่ในตำแหน่งทุกตำแหน่งแล้วมีสิทธิลงสมัครชิงเสียงตามประกาศสภามหาวิทยาลัยรามคำแหง เรื่องหลักเกณฑ์และวิธีการสรรหาอธิการบดี

อนึ่ง เรื่องนี้มหาวิทยาลัยได้หารือกับนายกสภามหาวิทยาลัย (ศาสตราจารย์ประภคณ์ ฮวยชัย) เมื่อวันที่ 24 พฤษภาคม 2532 ท่านเห็นว่าให้ปฏิบัติให้เป็นไปตามหลักเกณฑ์และวิธีการสรรหาอธิการบดี ซึ่งได้กำหนดไว้ชัดเจนว่า "อาจารย์" หมายถึงอาจารย์ประจำ ผู้ช่วยศาสตราจารย์ รองศาสตราจารย์ ศาสตราจารย์ประจำ และลูกจ้างประจำ หรือลูกจ้างชั่วคราว ที่ได้รับค่าจ้างประจำเดือนในตำแหน่งอาจารย์ของมหาวิทยาลัยรามคำแหง "เจ้าหน้าที่บริหารงานวิชาการ" หมายถึง วิชาการและลูกจ้างประจำ หรือลูกจ้างชั่วคราวที่ได้รับค่าจ้างประจำเดือนในตำแหน่งซึ่งมีหน้าที่ให้บริการทางวิชาการของมหาวิทยาลัย ตามข้อ 1 (ข) แห่งกฎบวรฉบับที่ 2 (พ.ศ. 2519) "เจ้าหน้าที่ธุรการ" หมายถึง วิชาการและลูกจ้างประจำ หรือลูกจ้างชั่วคราวของมหาวิทยาลัยรามคำแหง ที่ได้รับเงินค่าจ้างประจำเดือนมิใช่ลูกจ้างรายวันในตำแหน่งตามข้อ 11 (ค) เฉพาะ (9) (10) (11) (12) และ (13) แห่งกฎบวรฉบับที่ 2 (พ.ศ. 2519) รวมทั้งลูกจ้างประจำหรือลูกจ้างชั่วคราวของมหาวิทยาลัยรามคำแหง ที่ได้รับเงินค่าจ้างประจำเดือนมิใช่ลูกจ้างรายวันอื่นๆ "นักศึกษา" หมายถึง นักศึกษาของมหาวิทยาลัยรามคำแหง ที่ยังคงมีสถานภาพเป็นนักศึกษา

ทั้งนี้หลักเกณฑ์และวิธีการสรรหาอธิการบดีดังกล่าวข้างต้น สภามหาวิทยาลัยรามคำแหง ได้อนุมัติลงมติที่ประชุมสภามหาวิทยาลัย ครั้งที่ 2/2532 เมื่อวันที่ 24 กุมภาพันธ์ 2532 แล้ว

มหาวิทยาลัยรามคำแหง จึงเห็นควรให้ผู้มีสิทธิลงสมัครชิงเสียงตามประกาศเรื่อง หลักเกณฑ์และวิธีการสรรหาอธิการบดี ข้อ 5.2 ให้ยกเลิกประกาศการระดมสมัคร เรื่อง คุณสมบัติของผู้มีสิทธิลงสมัครชิงเสียง ลงวันที่ 24 พฤษภาคม 2532 ลงนามโดยประธานคณะกรรมการสรรหาอธิการบดี (นายนิยม วิชูอมฤต) ทั้งนี้เพราะว่าเป็นการเปลี่ยนแปลงหลักเกณฑ์เงื่อนไข ซึ่งกรรมการสรรหาไม่มีอำนาจในการเปลี่ยนแปลงหลักเกณฑ์ดังกล่าว เพราะสภามหาวิทยาลัยได้อนุมัติหลักเกณฑ์และวิธีการสรรหาแล้ว ซึ่งเป็นไปตามประเพณีปฏิบัติผ่านมา

แสดงนโยบายสายนักศึกษา

คณะกรรมการสรรหาอธิการบดีเชิญผู้เข้ารับการสรรหาอธิการบดี ทั้ง 6 หมายเลข ปราศรัยและแสดงนโยบายต่อนักศึกษาชั้นปีที่ 2-4 เมื่อวันที่ 29 พฤษภาคม 2532 ณ บริเวณสนามกีฬา มีนักศึกษาและผู้สนใจฟังการปราศรัยเป็นจำนวนมาก

สอบไล่

ต่อจากหน้า 1

การสอบครั้งนี้มีกระบวนวิชาที่จัดสอบ รวม 915 กระบวนวิชา เมื่อกระบวนวิชาที่อาจารย์จัดสอบเอง 55 กระบวนวิชา และมหาวิทยาลัยดำเนินการจัดสอบ 859 กระบวนวิชา โดยมีจำนวนที่นั่งสอบทั้งสิ้น 544,259 ที่นั่ง ใช้สถานที่สอบทั้งรวมฯ 1 และ รวมฯ 2 ดังนี้

รวมฯ 1 มีสถานที่สอบ 16 ที่ก็คือ EPB, KLB, KMB, LTB, NB.3.A, NB.3B, NB.4, NB.5, NB.6, NB.10, NB.18, RTB, SAB, SCB, SSB และ TBB

รวมฯ 2 มีสถานที่สอบ 2 ที่ก็คือ ตึก KTB และ PBB

กำหนดการรับตารางสอบ โดยขลุ่ยสด ภคณดุริย 2/2531 ตั้งแต่วันที่ 9 มิถุนายน 2532 เป็นต้นไป โดยให้นักศึกษานำใบเสร็จรับเงินสี่ชมพู ไปติดต่อขอรับตารางสอบไปรายบุคคลได้ที่คณะที่ตนเองสังกัดอยู่ ยกเว้นนักศึกษาชั้นปีที่ 1 ในช่วงก่อนการสอบ คือระหว่างวันที่ 9-14 มิถุนายน 2532 ให้ไปรับที่รวมฯ 2 แต่เมื่อเริ่มสอบไล่ ในวันที่ 15 มิถุนายน 2532 ให้เปลี่ยนมารับที่ งานประชาสัมพันธ์ ตึก AD.1 (รวมฯ 1)

กรณีที่ตารางสอบไปรายบุคคลที่รับไปแล้ว มีข้อผิดพลาดไม่ตรงกับใบเสร็จรับเงินให้ถ่ายเอกสารตารางสอบไปรายบุคคลคู่กับใบเสร็จรับเงินสี่ชมพู และนำไปติดต่อ สวป ชั้น 6 ก่อนการสอบไล่ เพื่อมหาวิทยาลัยจะได้แก้ไขให้ถูกต้องต่อไป

บทบรรณาธิการ

จากวันวานที่ ม.ร. มหาวิทยาลัยรามคำแหง เริ่มก่อตั้งมาตั้งแต่ปี พ.ศ. 2514 จนถึงปี พ.ศ. 2532 ในปีที่ ระยะเวลาดังกล่าวนี้ 18 ปีแล้ว คณะจารย์-เจ้าหน้าที่บริหารงานต่าง ๆ ได้ผ่านมาเป็นเพียงแค่วันวานเท่านั้นเอง พัฒนาการของมหาวิทยาลัยรามคำแหงได้ก้าวหน้าไปอย่างไม่หยุดยั้งในทุก ๆ ด้าน การจัดการศึกษาระบบเปิดของ ม.ร. เมื่อการจัดการศึกษาเพื่อมวลชนอย่างแท้จริงนับแต่ที่จบจากมหาวิทยาลัยรามคำแหงมากกว่า 190,000 คน กระทั่งกันออกไปรับใช้สังคมอย่างมีประสิทธิภาพมีเกียรติและศักดิ์ศรีของลูกพ่อขุนอย่างแท้จริง

ถึงวันนี้ที่ ม.ร. ความก้าวหน้าของมหาวิทยาลัยรามคำแหง เมื่อมองกันในวันนี้จะพบว่ามิใช่หลายสิ่งหลายอย่างที่คณะผู้บริหารมหาวิทยาลัยแต่ละยุค แต่ละสมัย ได้พยายามนำมหาวิทยาลัยไปโน้มน้าวทางที่มีเป้าหมาย มีแผนงานที่ก่อให้เกิดสังคมสามารถติดตามและวิเคราะห์ได้ อย่างไรก็ตาม บุคลากรประจำของมหาวิทยาลัยคือหัวใจสำคัญ ที่จะนำให้ ม.ร. ก้าวไปอย่างรวดเร็วหรือเชิงช้า คณะจารย์ วิชาการ เจ้าหน้าที่ทุกฝ่ายจะต้องร่วมมือร่วมใจกันประสานแนวคิดและนโยบายของผู้บริหาร จึงจะทำให้องค์กรที่จะระบบดำเนินไปอย่างมีประสิทธิภาพ

วันนี้กับผู้บริหาร ม.ร. 31 พฤษภาคม 2532 เวลา 09.00-16.30 น. ประชากรของมหาวิทยาลัยรามคำแหง ทุกผู้ทุกนาม อันได้แก่ คณะจารย์ วิชาการ เจ้าหน้าที่และนักศึกษา จงร่วมใจกันไปใช้สิทธิเลือกผู้รับตำแหน่งการบริหารของมหาวิทยาลัยคือ ตำแหน่งอธิการบดี ขอให้ทุกท่านใช้ดุลยพินิจ วิจรรณญาณ ตัดสินว่า ใครคือผู้ที่มีความรู้ ความสามารถ มีประสบการณ์ ที่จะนำมหาวิทยาลัยของบ้านและของมหาวิทยาลัย ไปประกาศสู่สังคมภายนอก และพร้อมที่จะนำมหาวิทยาลัย อันเป็นที่รักยิ่งของเรามาไปโน้มน้าวทางที่ถูกต้อง

ผู้ช่วยสหภาพงานพิเศษ เกียรติ เกียรติ

ขยายระยะเวลาการใช้บัตรประจำตัวนักศึกษาปีการศึกษา 2524

ตามประกาศมหาวิทยาลัยรามคำแหง ลงวันที่ 17 เมษายน 2532 เรื่อง ให้นักศึกษาปีการศึกษา 2524 ที่ถือบัตรประจำตัวถาวรหมดอายุไปเปลี่ยนบัตรประจำตัวใหม่ โดยกำหนดให้นักศึกษาปีการศึกษา 2524 ซึ่งบัตรประจำตัวหมดอายุ วันที่ 23 พฤษภาคม 2532 ไปดำเนินการเปลี่ยนบัตรประจำตัวใหม่ ตั้งแต่วันที่ 1 มิถุนายน ถึงวันศุกร์ที่ 23 มิถุนายน 2532 นั้น

เพื่อให้การดำเนินการเปลี่ยนบัตรประจำตัวนักศึกษาดังกล่าวเป็นไปด้วยความเรียบร้อยมีประสิทธิภาพ และไม่ให้เกิดอุปสรรคในการติดต่อประสานงานระหว่างนักศึกษากับมหาวิทยาลัย

ดังนั้น จึงอนุมัติให้นักศึกษาปีการศึกษา 2524 ที่ถือบัตรประจำตัวนักศึกษาหมดอายุ วันที่ 23 พฤษภาคม 2532 มีสิทธิใช้บัตรประจำตัวนักศึกษาดังกล่าวในการสอบไล่ประจำภาคฤดูร้อน 2 ปีการศึกษา 2531 และการใช้สิทธิต่าง ๆ ในมหาวิทยาลัยจนถึงวันที่ 24 มิถุนายน 2532

เปลื้องเขียนให้แล้ว รามคำแหงให้ทาง

งานประชาสัมพันธ์ มหาวิทยาลัยรามคำแหง บางกอก-ปี กรุงเทพมหานคร 10240 โทร. 3180000

ใบราชการมหาวิทยาลัยรามคำแหง

ชำระค่าหนังสือเป็นรายเดือน ใบอนุญาตที่ 17/2528 ปกจ.กลองจัน