



อตฺตา หิ อตฺตโน นาโถ

ข่าวรามคำแหง

RAMKHAMHAENG UNIVERSITY NEWSLETTER

เพื่อเป็นสื่อกลาง
ระหว่าง
มหาวิทยาลัยกับนักศึกษา

ปีที่ 11

ฉบับที่ 8

ปีการศึกษา 2524

6 มิถุนายน 2524

ราคา 75 สตางค์

โครงการป้องกันน้ำท่วม มหาวิทยาลัย



ตามที่มหาวิทยาลัยรามคำแหง ได้รับความเสียหายอย่างหนักจากน้ำท่วมครั้งที่แล้วเมื่อเดือนตุลาคม-พฤศจิกายน 2523 มหาวิทยาลัยจึงเตรียมโครงการป้องกันน้ำท่วม โดยให้สถาบันเทคโนโลยีพระจอมเกล้า สํารวจออกแบบก่อสร้างโดยด่วน

ผศ.เอนก เพ็ชรอนุกุลบุตร รองอธิการบดีฝ่ายวางแผนและพัฒนา ให้สัมภาษณ์ว่า มหาวิทยาลัยได้เร่งดำเนินการสำรวจออกแบบพื้นที่ที่น้ำล้นเมื่อวันที่ 7 พฤศจิกายน 2523 และได้ทำงานติดต่อกันมาหลายเดือนจนได้แบบก่อสร้างที่สมบูรณ์แล้ว ซึ่งเมื่อก่อสร้างเต็มตามโครงการสมบูรณ์แล้ว จะป้องกันน้ำท่วมได้อย่างถาวร โครงการนี้ประกอบด้วยโครงการย่อย 2 โครงการคือ

1. ระบบป้องกันน้ำท่วม เป็นการรสร้างกำแพงคอนกรีตรอบบริเวณมหาวิทยาลัย เพื่อป้องกันไม่ให้น้ำเข้า โดยใช้งบประมาณในการดำเนินการ 7.5 ล้านบาท ในการก่อสร้างกำแพงคอนกรีตสูง 2 เมตร หนา 20 ซม. โดยกำแพงคอนกรีตนี้จะฝังอยู่ใต้พื้นดิน .80 เมตร และมีส่วนอยู่เหนือพื้นดิน 1.2 เมตร ซึ่งส่วนที่อยู่เหนือพื้นดินขึ้นมาจะก่อสร้างรั้วในตัว ทำให้มีรั้วรอบมหาวิทยาลัยเป็นผลพลอยได้ด้วย

2. ระบบระบายน้ำ โครงการนี้มุ่งที่จะสูบน้ำออกจากมหาวิทยาลัยได้อย่างมีประสิทธิภาพไม่ว่าจะเป็นน้ำฝน น้ำหลาก น้ำซังใด ๆ ให้การระบายน้ำเป็นไปด้วยความคล่องตัวจะได้ไม่มีน้ำขังภายในมหาวิทยาลัย โดยต้องใช้

อ่านต่อหน้า 2

ข้อตกลงในการปฏิบัติการ ลงทะเบียนเรียนทางไปรษณีย์

1. ให้นักศึกษาส่งจดหมายลงทะเบียนตอบรับทางไปรษณีย์ ถึง ผู้อำนวยการกองคลัง สำนักงานอธิการบดี มหาวิทยาลัยรามคำแหง เขตบางกะปิ กรุงเทพฯ 24 เท่านั้น

2. หากนักศึกษาส่งเงินมาไม่ครบตามที่ต้องการลงทะเบียนเรียน มหาวิทยาลัยจะตัดกระบวนวิชาสุดท้ายออกตามลำดับขึ้นไป

3. หากนักศึกษาไม่ส่งใบเสร็จรับเงินสี่ชมพูภาคสุดท้าย และไม่ส่งค่าถ่ายเอกสารจำนวน 3 บาท ในกรณีเป็นผู้ไม่สามารถส่งใบเสร็จรับเงินสี่ชมพูภาคสุดท้ายได้ด้วย มหาวิทยาลัยจะตัดกระบวนวิชาสุดท้ายออก

อ่านต่อหน้า 5

การลงทะเบียนเรียนทางไปรษณีย์

โดยที่เป็นการสมควรแก้ไขปรับปรุงระเบียบมหาวิทยาลัยรามคำแหง ว่าด้วยการลงทะเบียนเรียนทางไปรษณีย์ ที่ใช้บังคับอยู่เสียใหม่

อาศัยอำนาจตามความในมาตรา 14(1) และ (8) แห่งพระราชบัญญัติมหาวิทยาลัยรามคำแหง พ.ศ. 2514 สภามหาวิทยาลัยรามคำแหงจึงวางระเบียบไว้ดังต่อไปนี้

ข้อ 1. ระเบียบนี้เรียกว่า "ระเบียบมหาวิทยาลัยรามคำแหง ว่าด้วยการลงทะเบียนเรียนทางไปรษณีย์ พ.ศ. 2524"

ข้อ 2. ให้ใช้ระเบียบนี้ตั้งแต่ภาค 1 ปีการศึกษา 2524 เป็นต้นไป

ข้อ 3. ให้ยกเลิกระเบียบมหาวิทยาลัยรามคำแหง ว่าด้วยการลงทะเบียนเรียนทางไปรษณีย์ พ.ศ. 2522 และให้ใช้ระเบียบนี้แทน

ข้อ 4. นักศึกษาที่ประสงค์จะลงทะเบียนเรียนทางไปรษณีย์ต้องเป็นนักศึกษาชั้นปีที่ 1 ภาค 2 ขึ้นไป และต้องส่งเอกสารโดย "จดหมายลงทะเบียนตอบรับทางไปรษณีย์" จำหน่ายของดังนี้

ผู้อำนวยการกองคลัง

สำนักงานอธิการบดี

มหาวิทยาลัยรามคำแหง กท.24

ข้อ 5. ภายในซองจดหมายตามข้อ 4 ต้องบรรจุเอกสารดังต่อไปนี้

5.1 แบบฟอร์มการลงทะเบียนเรียนทางไปรษณีย์ของมหาวิทยาลัย

5.2 ธนาณัติหรือตั๋วแลกเงินไปรษณีย์ส่งจ่ายในนามมหาวิทยาลัยรามคำแหง ที่ไปรษณีย์สาขามหาวิทยาลัยรามคำแหง หรือ ตั๋วแลกเงินธนาคารใดธนาคารหนึ่ง (ไม่รับเช็คส่วนบุคคล) ส่งจ่ายในนามมหาวิทยาลัยรามคำแหง ที่ไปรษณีย์สาขามหาวิทยาลัยรามคำแหง หรือตั๋วแลกเงินธนาคารใดธนาคารหนึ่ง (ไม่รับเช็คส่วนบุคคล) ส่งจ่ายในนามมหาวิทยาลัยรามคำแหง ที่สำนักงานใหญ่ของธนาคารนั้น ในกรุงเทพมหานคร

จำนวนเงินที่ระบุในธนาณัติหรือตั๋วแลกเงินไปรษณีย์หรือตั๋วแลกเงินธนาคารตามวรรคต้น จะต้อง มีจำนวนพอตีเท่ากับค่าบำรุงของมหาวิทยาลัย ค่าลงทะเบียนเรียนเป็นรายหน่วยคิด หากจะต้องชำระค่าธรรมเนียมอื่น ๆ ต้องส่งรวมไปด้วย

5.3 ใบเสร็จรับเงินสี่ชมพูภาคสุดท้าย ให้ส่งเงินค่าถ่ายเอกสารจำนวน 3.- บาท มาด้วย

5.4 ซองจดหมายเปล่าติดแสตมป์ 1.25 บาท จำหน่ายของถึงนักศึกษาผู้ลงทะเบียนเรียนเอง เพื่อมหาวิทยาลัยจะได้ส่งใบเสร็จรับเงินสี่ชมพูกลับไปให้เป็นหลักฐานว่าได้ลงทะเบียนเรียนแล้ว

ข้อ 6. การลงทะเบียนเรียนทางไปรษณีย์นั้นนักศึกษาอาจส่งก่อนกำหนดวันเริ่มลงทะเบียนเรียนจริงที่มหาวิทยาลัยก็ได้ แต่อย่างช้าต้องส่งล่วงหน้าไม่น้อยกว่า 7 วัน ก่อนวันสิ้นสุดการลงทะเบียนเรียนของภาค 1 หรือ

อ่านต่อหน้า 6

โครงการก่อสร้าง ที่พักर्मนักศึกษาภายใน ม.ร.



ผศ.เอนก เพ็ชรอนุกุลบุตร รองอธิการบดีฝ่ายวางแผนและพัฒนา ให้สัมภาษณ์ว่ามหาวิทยาลัยได้เล็งเห็นความสำคัญเรื่องที่พักर्म ที่กันแดดกันฝนและที่พักर्मของนักศึกษา เนื่องจากที่พักर्मที่มีอยู่ไม่เพียงพอเพราะเรามีนักศึกษามาก และที่พักर्मนักศึกษาบางแห่งก็ชำรุด เพราะได้รับความเสียหายจากครั้งน้ำท่วมมหาวิทยาลัย ซึ่งมีบางส่วนที่ต่อหรือทิ้งไป ประกอบกับนักศึกษาของมหาวิทยาลัยรามคำแหงมีจำนวนสูงขึ้นทุกปี ดังนั้น สำหรับปีนี้ มหาวิทยาลัยจึงเห็นควรให้มีการก่อสร้างที่พักर्मนักศึกษาภายในบริเวณมหาวิทยาลัยเพิ่มขึ้น ซึ่งมีรายละเอียดดังนี้

โครงการแรก เป็นโครงการที่อยู่ระหว่างการก่อสร้างที่พักर्मนักศึกษา 35 ที่ บริเวณริมสระน้ำ 8 สระ ตั้งแต่อาคารที่ทำการคณะรัฐศาสตร์-อาคารผาเมือง โดยใช้งบประมาณ 819,000 บาท และมีสัญญาการก่อสร้าง 2 เดือน ส่วนสำหรับที่พักर्मนักศึกษาแต่ละแห่งมีความยาว 8-10 เมตร และมีหลังคาคลุมทรงสามเหลี่ยมหน้าจั่ว ส่วนร่มดอกเห็ดก็จะย้ายไปให้อยู่อุดชิดติดกัน เพื่อจะได้กันแดดกันฝนได้

โครงการสอง เป็นโครงการก่อสร้างที่พักर्मนักศึกษา 20 ที่ บริเวณริมสระน้ำจากอาคารผาเมือง-อาคารที่ทำการคณะเศรษฐศาสตร์ และบริเวณริมรั้วตั้งแต่ประตูด้าน NB 1 - NB 11 ซึ่งโครงการนี้ได้เสนอขออนุมัติเปลี่ยนแปลงรายการงบประมาณจากสภามหาวิทยาลัย หากได้รับอนุมัติแล้วก็จะรีบดำเนินการก่อสร้างทันที

รองอธิการบดีฝ่ายวางแผนและพัฒนา ซึ่งแจ้งเพิ่ม

อ่านต่อหน้า 2

การก่อสร้างสะพานลอย สำหรับข้ามถนน

ผศ.เอนก เพ็ชรอนุกุลบุตร รองอธิการบดีฝ่ายวางแผนและพัฒนา เปิดเผยว่า มหาวิทยาลัยได้ติดต่อขอความอนุเคราะห์จาก กทม. ในการสร้างสะพานลอยสำหรับข้ามถนนที่บริเวณป้ายรถเมล์ด้าน NB 1 ในลักษณะเดียวกับสะพานลอยหน้าวัดเทพศิลา ซึ่ง กทม. ก็ได้ให้ความอนุเคราะห์ โดยเปลี่ยนแปลงรายการงบประมาณมาให้เป็นการพิเศษ เพราะเล็งเห็นถึงความจำเป็นและความปลอดภัยของนักศึกษา และขณะนั้นมหาวิทยาลัยกำลังติดค้างเรื่องจาก กทม. อยู่ หากได้งบจะรีบก่อสร้างในเร็ววัน

คณะกรรมการประชาสัมพันธ์

การลงทะเบียนเรียนกระบวนวิชา PS 252, PS 450

ระเบียบปฏิบัติเพื่อขอยกเว้นการฝึกสอน ภาควิชาหลักสูตรและการสอน คณะศึกษาศาสตร์

การถอนสถานภาพ การเป็นนักศึกษา

ตามประกาศคณะรัฐศาสตร์ ลงวันที่ 30 มีนาคม 2524 เรื่องการลงทะเบียนเรียนกระบวนวิชา PS 252, PS 450 มีหลักเกณฑ์ว่า

1. กรณีที่สอบกระบวนวิชา PS 450 (หลักการจัดการองค์การและการจัดการ) ผ่านก่อนภาค 1/2523 ให้ใช้แทนกระบวนวิชา PS 252 (หลักการจัดการองค์การและการจัดการ) ของหลักสูตรใหม่ได้

2. หากนักศึกษาใช้สิทธิตามความในข้อ 1 ดังกล่าวแล้ว ห้าม นักศึกษาลงทะเบียนเรียนกระบวนวิชา PS 252 (หลักการจัดการองค์การและการจัดการ) และ ห้าม ลงกระบวนวิชา PS 450 (การบริหารองค์การ)

หากนักศึกษามีผู้ฝ่าฝืนลงทะเบียนเรียน ทางคณะรัฐศาสตร์ จะไม่นับหน่วยกิตสะสมให้ นั้น บัดนี้พบว่า มีนักศึกษาบางคนลงทะเบียนฝ่าฝืนกฎเกณฑ์ดังกล่าว ในภาค 2/2523 และภาคฤดูร้อน ปีการศึกษา 2523 อีก กรรมการประจำคณะรัฐศาสตร์ ในการประชุมครั้งที่ 6/2524 เมื่อวันที่ 29 พฤษภาคม 2524 มีมติยืนยันตามประกาศเดิม โดยไม่นับหน่วยกิตสะสมให้ สำหรับผู้ลงทะเบียนฝ่าฝืนหลักเกณฑ์ดังกล่าว

ประกาศ รศ. วันที่ 2 มิถุนายน 2524

การเปิดสอนกระบวนวิชา PS 202 เพิ่มเติม ภาคฤดูร้อน ปีการศึกษา 2523

ด้วย คณะรัฐศาสตร์ได้ขอเปิดสอนกระบวนวิชา PS 202 เพิ่มเติม ในภาคฤดูร้อน ปีการศึกษา 2523 ซึ่งคณะกรรมการที่ปรึกษาสภามหาวิทยาลัย (ทปม.) ในการประชุมครั้งที่ 38/2524 วาระที่ 8 เมื่อวันที่ 8 พฤษภาคม 2524 ได้อนุมัติให้เปิดสอนกระบวนวิชา PS 202 เพิ่มเติมได้เป็นกรณีพิเศษ

ดังนั้น มหาวิทยาลัยจึงให้เปิดสอนกระบวนวิชา PS 202 เพิ่มเติมในภาคฤดูร้อน ปีการศึกษา 2523 เป็นกรณีพิเศษ ดังนี้ คือ

สำหรับวันและเวลาสอบไล่ให้สอบในวันศุกร์ที่ 26 มิถุนายน 2524 เวลา 13.00-15.30 น.

จึงประกาศให้ทราบทั่วกัน ทั้งนี้ตั้งแต่วันที่ 25 พฤษภาคม 2524 เป็นต้นไป

ประกาศ ม.ร. วันที่ 19 พฤษภาคม 2524

ก่อสร้างที่พักร่ม ต่อจากหน้า 1

เดิมว่า หากการก่อสร้างที่พักร่มนักศึกษาแล้วเสร็จทั้ง 2 โครงการ ก็จะมีที่พักร่มนักศึกษาภายในบริเวณมหาวิทยาลัยเพิ่มขึ้นอีก 55 ที่ ซึ่งจะช่วยให้ปัญหาการขาดแคลนที่พักร่มนักศึกษาไปได้บ้าง อย่างไรก็ตาม เนื่องจากนักศึกษาของเราเป็นจำนวนมาก การที่จะให้มีที่พักร่มสำหรับนักศึกษาทุกคนอย่างเพียงพอ นั้น คงต้องอาศัยระยะเวลาในการดำเนินการบ้าง จะให้แล้วเสร็จและพอเพียงในทันทีคงเป็นไปได้ แต่ก็พยายามสร้างเพิ่มได้มากที่สุดเท่าที่จะทำได้

1. นักศึกษาที่จะขอยกเว้นการฝึกสอน จะต้องมีความประพฤติดี ทั้ง 2 ข้อ ดังต่อไปนี้

1.1 นักศึกษาที่กำลังเป็นครูประจำการในโรงเรียน ตั้งแต่ระดับประถมศึกษาตอนปลายขึ้นไป และเป็นครูมาแล้วไม่ต่ำกว่า 1 ปีการศึกษา หรือ นักศึกษาที่เคยเป็นครูประจำการในโรงเรียนตั้งแต่ระดับประถมศึกษาตอนปลายขึ้นไป โดยทำการสอนติดต่อกันเป็นเวลาไม่ต่ำกว่า 1 ปีการศึกษา และเวลาที่เคยทำการสอนนั้นผ่านมาแล้วไม่เกิน 7 ปี

1.2 นักศึกษาต้องเรียนได้หน่วยกิตสะสมไม่ต่ำกว่า 100 หน่วยกิต

2. เอกสารที่ใช้ในการขอยกเว้นการฝึกสอน มีดังต่อไปนี้

2.1 ใบคำร้องของมหาวิทยาลัย เขียนถึงคณะกรรมการศึกษาศาสตร์ แจ้งด้วยว่าได้หน่วยกิตแล้วเท่าใด

2.2 ใบรับรองการเป็นครู ใช้หนังสือรับรองการเป็นครู เพื่อขอยกเว้นฝึกสอน ของภาควิชาหลักสูตรและการสอน (รับได้ที่ ผศ. ประณีต วิบูลย์ประพันธ์) ให้ผู้บังคับบัญชารับรอง และต้องประทับตราประจำตำแหน่งหรือตราประจำโรงเรียนด้วย

2.3 สำเนา จำนวน 1 ชุด ของข้อใดข้อหนึ่งดังต่อไปนี้

2.3.1 บัตรข้าราชการ (ถ่ายบัตร 2 หน้า)

2.3.2 บัตรครูสภา (ถ่ายบัตร 2 หน้า)

2.3.3 แบบ ร.8 ข

2.3.4 หลักฐานการจ้างอื่น ๆ

3. การส่งเอกสาร

3.1 ส่งเอกสารตามข้อ 2 ก่อนการลงทะเบียนเรียนของแต่ละภาคเรียน อย่างน้อย 3 สัปดาห์ ที่ ผศ. ประณีต วิบูลย์ประพันธ์ อาคารศรีชุม ชั้น 1

3.2 ในกรณีที่ส่งทางไปรษณีย์ ให้ลงทะเบียนด้วย

4. ประกาศยกเว้นการฝึกสอน เมื่อคณะกรรมการอนุมัติแล้ว ให้ นักศึกษาดำเนินการดังนี้

4.1 ติดตามประกาศยกเว้นการฝึกสอน ที่ภาควิชาหลักสูตรและการสอน อาคารศรีชุม ก่อนการลงทะเบียนเรียนทุกภาคเรียน

4.2 ลงชื่อรับทราบการอนุมัติยกเว้นการฝึกสอนที่ ผศ. ประณีต วิบูลย์ประพันธ์ หรือที่ปิดประกาศ ณ อาคารศรีชุม ชั้น 1

4.3 ลงทะเบียนเรียนวิชาทดแทนการฝึกสอน 6 หน่วยกิต ได้ตั้งแต่ภาคเรียนที่ได้รับยกเว้นการฝึกสอน

4.3.1 นักศึกษาที่เรียนหลักสูตรเก่า ให้เลือกเรียน 2 กระบวนวิชา จาก ED 404, ED 405 และ ED 414

4.3.2 นักศึกษาที่เรียนหลักสูตรใหม่ ให้เลือกเรียน วิชาทดแทนการฝึกสอนดังนี้คือ เลือกเรียน 1 กระบวนวิชา จาก ED 404, ED 405 และ ED 407 และเลือกเรียนอีก 1 กระบวนวิชา จาก ED 414 และ ED 417

4.4 นักศึกษาที่เรียนหลักสูตรใหม่ จะต้องเรียนวิชา ED 16 แทน ED 115

ผศ. ประณีต วิบูลย์ประพันธ์ อาจารย์ฝ่ายยกเว้นการฝึกสอน ภาควิชาหลักสูตรและการสอน

ตามประกาศมหาวิทยาลัยรามคำแหง เรื่อง การปลอมแปลงวุฒิบัตรเพื่อใช้สมัครเข้าเป็นนักศึกษา ลงวันที่ 28 พฤศจิกายน 2523 ให้นักศึกษามีรายชื่อ และรหัสประจำตัวต่อไปนี้

ที่	รายชื่อ	รหัสประจำตัว
1.	นายอาทิตย์ ทุ่งพรวน	18100979
2.	นายอรพร พล จันทรสชา	18102418
3.	น.ส.ยุวดี หวังวรประเสริฐ	18241644
4.	นายวัชรินทร์ วงเวียน	19152079
5.	นายถวิล โดทัพ	23121451
6.	นายวิษณุ พันธุ์เทศ	23121850
7.	นายสุรศักดิ์ พลดงนอก	23136138
8.	นายสามชัย พัวพันธ์ธีระพงษ์	23137028
9.	นายพิฑูรย์ วรรณมาตย์	23620037

ไปพบเจ้าหน้าที่ฝ่ายรับสมัครและแนะแนว สำนักบริการทางวิชาการและทดสอบประเมินผล (สวป.) เพื่อชี้แจงแสดงความบริสุทธิ์ภายในวันที่ 30 ธันวาคม 2523 หากไม่ปฏิบัติตามและครบกำหนดตามประกาศนี้แล้ว มหาวิทยาลัยจะได้จำหน่ายทะเบียนการเป็นนักศึกษา และถือว่าผลการสอบที่ผ่านมาเป็นโมฆะ นั้น

บัดนี้ ได้พ้นกำหนดแล้ว นักศึกษาตามรายชื่อข้างต้นไม่ปฏิบัติตามประกาศดังกล่าว มหาวิทยาลัยจึงให้ถอนสถานภาพการเป็นนักศึกษา และให้ผลการสอบที่ผ่านมาเป็นโมฆะ

การถอนสถานภาพการเป็นนักศึกษาของผู้มีรายชื่อตามประกาศข้างต้น มหาวิทยาลัยถือว่าไม่มีสถานภาพการเป็นนักศึกษามหาวิทยาลัยรามคำแหงมาตั้งแต่วันสมัคร เพราะขาดคุณสมบัติตามมาตรา 11 (1) แห่งพระราชบัญญัติมหาวิทยาลัยรามคำแหง พ.ศ. 2514 และมหาวิทยาลัยไม่คืนเงินค่าลงทะเบียน ค่าบำรุง และค่าธรรมเนียมการศึกษาอื่นใดทั้งสิ้น เพราะเป็นความผิดของผู้สมัครเอง ทั้งไม่เข้าเกณฑ์ที่จะคืนเงินค่าลงทะเบียนให้ได้ตามข้อบังคับมหาวิทยาลัยรามคำแหง ว่าด้วยการศึกษาชั้นปริญญาตรี (ฉบับที่ 6) พ.ศ. 2519 ข้อ 15 ด้วย

ประกาศ ม.ร. วันที่ 21 พฤษภาคม 2524

ป้องกันน้ำท่วม ต่อจากหน้า 1

งบประมาณในการดำเนินการ 23.5 ล้านบาท แยกเป็น 3 โครงการย่อยคือ

(1) สร้างโรงสูบน้ำใหม่ สูบน้ำจากสระศรีสุชนาลัย และดันลอดใต้ถนนหน้ามหาวิทยาลัยไปลงคลองแสนแสบ (ความยาวประมาณ 350 เมตร)

(2) สร้างท่อเชื่อม ขนวดเส้นผ่าศูนย์กลาง 1 เมตร เชื่อมระหว่างท่อระบายน้ำกับสระใหญ่ทุกสระและกับคลองระบายน้ำด้านหมู่บ้านเสรี

(3) ปรับปรุงและเปลี่ยนแปลงท่อระบายน้ำภายในมหาวิทยาลัย ซึ่งมีความยาวประมาณ 10 กม. ให้มีขนาดใหญ่ขึ้น เพื่อให้ไหลได้โดยสะดวก เพราะท่อระบายน้ำทั้งหมดที่มีอยู่อายุเกิน 15 ปีแล้ว มีขนาดเล็กและหมกสกปรก ปัจจุบันไม่สามารถรองรับน้ำในอาคาร ดังนั้น หากฝนตกลงมาเพียง 20 นาที น้ำก็จะท่วมบริเวณมหาวิทยาลัย

อ่านต่อหน้า 8



โครงสร้างการบริหารงาน วิทยาเขต

ดร.สมศักดิ์ กงเที่ยง

ความเบื้องต้น

ในขณะที่ผู้บริหารมหาวิทยาลัยรามคำแหง พยายามที่จะแก้ปัญหาที่เกี่ยวข้องกับการดำเนินงานของวิทยาเขต โดยเฉพาะอย่างยิ่งปัญหาที่เกี่ยวข้องกับกำหนดเวลาที่จะสามารถจัดให้มีการเรียนการสอน ณ วิทยาเขต ซึ่งสาเหตุที่ทำให้การเปิดสอน ณ วิทยาเขตล่าช้ามาจนถึงทุกวันนี้ นั้น มีผลกระทบมาจากปัญหาเรื่องการประสานงานและการติดต่อระหว่างผู้บริหารมหาวิทยาลัยกับผู้บริหารที่ดินให้กับมหาวิทยาลัยเพื่อกิจการของวิทยาเขต

ปัญหาและอุปสรรค

ปัญหาที่ผู้บริหารและผู้เกี่ยวข้องกับการดำเนินงาน วิทยาเขตจะต้องตอบอยู่เสมอ มีดังนี้

1. วิทยาเขตจะเปิดดำเนินการหรือไม่ และจะเปิดทำการสอนได้เมื่อไร
2. ปัญหาเรื่องความพร้อมในด้านอาคารสถานที่ การก่อสร้าง การเดินทางและอื่น ๆ
3. ปัญหาเรื่องกรรมสิทธิ์ที่ดินตลอดจนปัญหาที่เกี่ยวข้องระหว่างผู้บริหารกับมหาวิทยาลัย

ปัญหาต่าง ๆ เหล่านี้ผู้ที่เกี่ยวข้องได้พยายามชี้แจงอยู่เป็นประจำ ซึ่งก็เป็นความรับผิดชอบโดยตรงของผู้บริหารที่จะให้ความกระจ่างชัดในเรื่องนี้ต่อมวลชนผู้สนใจต่อไป

ทิศทางและนโยบายเกี่ยวกับงานวิทยาเขต

ถึงแม้ว่าการดำเนินงานเพื่อการจัดตั้งวิทยาเขตจะมีปัญหาและอุปสรรคต่าง ๆ รวมทั้งได้รับการวิพากษ์วิจารณ์ทั้งในด้านสนับสนุน และไม่เห็นด้วยกับการจัดตั้งวิทยาเขต แต่เมื่อมหาวิทยาลัยมีนโยบายและได้เริ่มดำเนินการเตรียมการจัดตั้งวิทยาเขตไปแล้ว ดังนั้น เพื่อในการดำเนินงานของวิทยาเขตเป็นไปด้วยความเรียบร้อยและมีประสิทธิภาพ มหาวิทยาลัยจึงได้แต่งตั้งคณะกรรมการบริหารวิทยาเขตขึ้นชุดหนึ่ง อันมีรองอธิการบดีฝ่ายวิทยาเขตเป็นประธาน และมีผู้แทนจากคณะและสำนักต่าง ๆ เป็นกรรมการ ซึ่งกรรมการชุดนี้ได้ดำเนินการเพื่อเตรียมการเปิดวิทยาเขต และดำเนินงานวิทยาเขตให้เป็นไปตามนโยบายและจุดประสงค์ของมหาวิทยาลัย ในขณะที่ก็ได้ดำเนินการในเรื่องการบริหารทั่ว ๆ ไป ตลอดจนการจัดเตรียมในด้านอาคารสถานที่ วัสดุ ครุภัณฑ์ และบุคลากร ในพื้นที่ที่มหา-

วิทยาลัยสามารถแก้ปัญหาต่าง ๆ ที่เกี่ยวข้องได้ วิทยาเขตก็พร้อมที่จะเปิดบริการได้

อย่างไรก็ตาม เพื่อให้การดำเนินงานวิทยาเขตเป็นไปตามแนวทางที่เป็นนโยบายของมหาวิทยาลัย คณะกรรมการบริหารงานวิทยาเขต จึงขอทราบนโยบายเกี่ยวกับงานวิทยาเขต จากผู้บริหารมหาวิทยาลัย ซึ่งที่ประชุมคณะผู้บริหารมหาวิทยาลัย ได้พิจารณาและมีมติตามรายงานการประชุม ทปม. ครั้งที่ 20/2524 ดังนี้

1. การดำเนินงานของวิทยาเขตให้เป็นไปตามนโยบายการขยายที่เรียนเพิ่มขึ้น จากที่หัวหมาก โดยจะให้มีการบรรยายชั้นปีที่ 1 และ 2 ของทุกคณะที่วิทยาเขต
2. งานวิชาการของคณะ ให้ขึ้นตรงต่อคณะที่หัวหมาก โดยมีผู้แทนคณะไปประสานงานที่วิทยาเขต
3. งานบริการทางวิชาการและทดสอบประเมินผล ให้ขึ้นตรงที่หัวหมาก แต่จัดหน่วยงานไว้บริการนักศึกษา

แผนภูมิโครงสร้างการบริหารงานวิทยาเขต

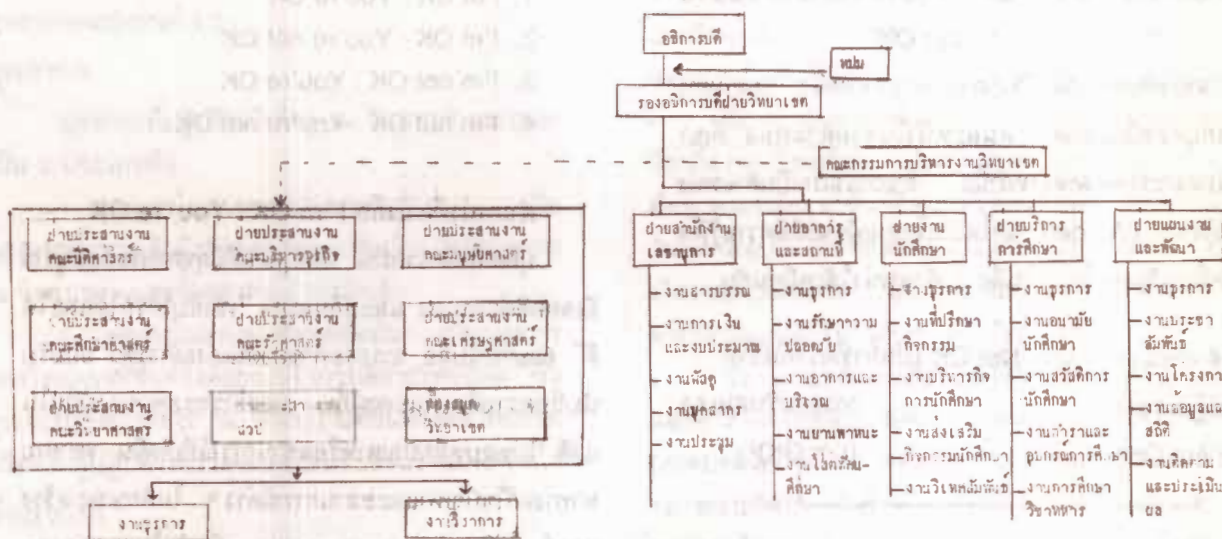

ลักษณะสำคัญ

โครงสร้างการบริหารงาน ณ วิทยาเขตที่ได้เสนอไว้นี้มีส่วนประกอบที่สำคัญอยู่ 2 ส่วน กล่าวคือ

1. ส่วนประกอบด้านวิชาการ ประกอบด้วยฝ่ายประสานงานจาก 7 คณะฯ และ 2 หน่วยงาน (หอสมุด

ที่วิทยาเขตด้วย สำหรับงานที่สามารถดำเนินการได้ที่วิทยาเขต หรือประสานงานกับหน่วยงานที่หัวหมาก

4. งานห้องสมุดและโสต ให้ขึ้นตรงกับหน่วยงานที่หัวหมาก โดยจัดบริการเติมที่ แต่นักศึกษาที่สามารถมารับบริการที่หัวหมากได้

5. ส่วนงานธุรการอื่น ๆ วิทยาเขตเป็นผู้ดำเนินการ โดยมีหน่วยงานอยู่ที่วิทยาเขตและขณะนี้ให้วิทยาเขตดำเนินการแบ่งงานเป็นฝ่าย และกำหนดบุคลากรขึ้นรับผิดชอบได้

6. ให้วิทยาเขตพิจารณาดำเนินการเรื่องการรักษาความปลอดภัยที่วิทยาเขตด้วย

โครงสร้างการบริหารงานภายในวิทยาเขต

จากมติดังกล่าวนี้วิทยาเขตได้ดำเนินการในสิ่งที่สามารถจะดำเนินการได้ โดยเฉพาะอย่างยิ่งการเตรียมบุคลากร วัสดุครุภัณฑ์ ตลอดจนอาคารสถานที่ และการจัดเวรยามไปดูแลรักษาทรัพย์สินสมบัติของราชการ ณ วิทยาเขต สำหรับการแบ่งงานในหน่วยงานวิทยาเขตนั้น ได้มีคำสั่งมหาวิทยาลัยรามคำแหง ที่ 469/2524 ลงวันที่ 1 พฤษภาคม 2524 และคำสั่งลงวันที่ 4 พฤษภาคม 2524 และได้แบ่งฝ่ายบริหารงานภายในวิทยาเขต โดยกำหนดเป็นฝ่ายต่าง ๆ ไว้ดังต่อไปนี้

1. ฝ่ายสำนักงานเลขานุการ
2. ฝ่ายอาคารและสถานที่
3. ฝ่ายงานนักศึกษา
4. ฝ่ายบริการการศึกษา
5. ฝ่ายแผนงานและพัฒนา

จะเห็นได้ว่ามหาวิทยาลัย ได้ดำเนินการต่าง ๆ เพื่อเตรียมพร้อมที่จะเปิดวิทยาเขต ซึ่งถ้าหากว่าอุปสรรคและปัญหาต่าง ๆ ที่เกี่ยวข้อง ได้รับการจัดไปเมื่อไร วิทยาเขตก็คงพร้อมที่จะเปิดทำการสอนได้

ข้อเสนอแนะเกี่ยวกับโครงสร้างการบริหารงานวิทยาเขต

งานของวิทยาเขตนั้น ยังไม่ปรากฏเด่นชัดว่าจะมีสถานะเป็นอย่างไร แต่เพื่อให้สอดคล้องกับนโยบายปัจจุบันของมหาวิทยาลัย จึงขอเสนอโครงสร้างการบริหารงาน ณ วิทยาเขต ในส่วนที่ยังไม่ได้ระบุไว้เสริมจากที่มหาวิทยาลัยได้กำหนดไว้แล้วดังนี้

และ สวป.) ซึ่งเป็นไปตามนโยบายของมหาวิทยาลัยที่มีผู้แทนจากคณะ ซึ่งเป็นผู้ประสานงาน 2. การประกอบด้านบริหาร คือหน่วยงานด้านที่วิทยาเขต ซึ่งทางมหาวิทยาลัยได้กำหนดไว้แล้ว

ตำแหน่งใจของจิตใจ ที่ท่านกำหนดให้กับตนเอง และมอบให้แก่ผู้อื่น

รศ.จำเนียร ช่วงโชติ

ภาควิชาจิตวิทยา คณะศึกษาศาสตร์ น.ร.รามคำแหง

คำนำ

คนเราแต่ละคนมีความรู้สึกนึกคิด และเจตคติเกี่ยวข้องกับ การกระทำของตนเอง และคนอื่นต่าง ๆ กัน อันเป็น ความรู้สึกที่เกิดขึ้นในจิตใจ ที่ประเินมาจากความรู้สึกนึกคิด และการกระทำของตนเอง และกับการมีความสัมพันธ์กับคนอื่น ในรูปลักษณะของการทั้งเป็นผู้ให้และผู้รับประสพ- การณ์ แก่และจากบุคคลอื่น ตลอดเวลาตั้งแต่เยาว์วัยจน เติบโตขึ้นเป็นลำดับ แล้วในที่สุดบุคคลจะพิจารณาตัดสิน คุณค่าของตนเอง และพร้อมกันก็ให้คุณค่าเกี่ยวกับค่าของ ผู้อื่นด้วย นั่นคือที่มาของตำแหน่งทางจิตใจของบุคคล

ตำแหน่งทางจิตใจของบุคคล

เมื่อบุคคลจะกำหนดตำแหน่งให้กับตนเอง เขาอาจ สรุปลดดังนี้

ฉันเก่ง ฉันไม่ ฉันมีอำนาจ ฉันไม่เหมาะสม
ฉันน่ารัก ฉันร้ายกาจ ฉันเป็นคนดี ฉันเป็นคนเลว
ฉันไม่อาจทำอะไรได้ถูกต้องเลย ฉันไม่อาจทำสิ่ง
ซึ่งผิด ๆ ได้

ฉันก็ดีเท่ากับคนอื่นเขาเหมือนกัน ฉันไม่ควรมีชีวิตอยู่
เมื่อบุคคลกำหนดตำแหน่งเกี่ยวกับบุคคลอื่น เขาอาจ
สรุปลดดังนี้

ผู้คนที่ให้สิ่งที่ฉันต้องการ ไม่มีใครจะโห่ระงับฉันหรอก
ผู้คนที่แปลกประหลาด ผู้คนหาดีไม่ได้เลย
มีบางคนจะช่วยฉัน ผู้คนต่าง ๆ จะใช้ฉัน
ทุกคนชอบฉัน ไม่มีใครชอบฉัน
ผู้คนน่ารัก ทุกคนใจแคบ

ตำแหน่งดังกล่าว มี 4 แบบ คือ

I'm OK หรือ I'm not OK : You're OK หรือ You're not OK

บุคคลจะหยิบยกเอามาเป็นของตนตำแหน่งหนึ่ง และมอบ ให้แก่บุคคลอื่นแต่ละคน คนละหนึ่งในสามตำแหน่ง ที่เขา คิดว่าเหมาะกับแต่ละคนเหล่านั้น ตำแหน่งแรกเป็นตำแหน่ง ของผู้ชนะ (Winner) แต่ในบางโอกาสผู้ชนะก็มีความรู้สึก ว่าเหมือนกับคนอื่น ๆ ในอีก 3 ตำแหน่งได้เหมือนกัน

ตำแหน่ง OK และ Not OK เป็นขั้วที่ตรงกันข้าม

การปฏิเสธตนเอง I'm not OK)	การยอมรับตนเอง (I'm OK)
การปฏิเสธคนอื่น You're not OK)	การยอมรับคนอื่น (you're OK)

ความรู้สึก OK และ Not OK

คนที่รู้สึก Not OK มักมีเจตคติต่อตนเองและคนอื่น

ในแง่ร้าย มักจะชอบให้สโตรก (Stroke) ในทางลบแก่ ตนเองและผู้อื่น (คำว่าสโตรกนี้ ดร.Eric Berne เจ้าของ ทฤษฎี TA ได้กล่าวไว้ว่าสโตรกหมายถึงการปะทะสัมพันธ์ กันระหว่างบุคคล โดยการมองหน้า สบตา ใช้ท่าทาง การ พูดจาก และการสัมผัส เป็นต้น ถ้าบุคคลรู้สึกพึงพอใจ อบอุ่นใจ ภาคภูมิใจ ก็หมายถึงเขาได้รับสโตรกทางบวก ใน ทางตรงข้ามถ้าบุคคลรู้สึกไม่พึงพอใจ ไม่สบายใจขุ่นมัว โกรธ อับอาย ก็หมายถึงเขาได้รับสโตรกทางลบ)

และแม้เมื่อจะรับสโตรกทางบวกจากคนอื่น ก็รับด้วย ความหวาดระแวง เพราะจิตใจคิดว่าตนยังไม่ดี ไม่เก่งเพียงพอ จะได้รับคำชมเชยนั้น ๆ ทั้ง ๆ ที่ใจอยากได้ บางครั้ง เขาจะปฏิเสธต่อคำชมเชยยกย่องที่ผู้อื่นให้แก่เขา เพราะ ใจคิดว่าเขาเองยังไม่ดีเพียงพอ ยังไม่เก่งเท่าคนอื่นคนอื่น นี้ และบางคนอาจเกิดความรู้สึกไม่มั่นใจในคำชมเชย เพราะ คิดว่าคนอื่นคงชื่นชมเขาโดยมารยาท หรือเพื่อหวังสิ่งตอบ แทนบางอย่างจากเขา

โดยทั่วไปมักปรากฏว่า คนที่รู้สึก Not OK มักไม่ ค่อยให้สโตรกทางบวกแก่คนอื่น (ในแง่ของการชมเชย ยก ย่อง สรรเสริญ) เพราะอดที่จะคิดไม่ได้ว่า สโตรกของตน คงไม่มีค่าสำหรับผู้อื่น หรือหวาดระแวงว่าหากให้แล้ว จะ ทำให้คนอื่นเข้ามาใกล้ชิด เพื่อหาผลประโยชน์จากตนก็ เป็นได้

คนที่รู้สึก OK มักมีเจตคติต่อตนเองและผู้อื่น ใน ทางดีเสมอ นั้นเป็นเพราะเมื่อเป็นเด็กเขามักจะได้รับสโตรก ทางบวก จากบุคคลที่เขารัก ไว้วางใจ และมีความจริงใจ ต่อเขา

ครั้นเมื่อเติบโตขึ้น เจตคติที่สร้างขึ้นในใจ ก็เป็นไป ในทางบวก ซึ่งเป็นการเสริมความรู้สึกเกี่ยวกับตนเองใน ทางที่ดี และสิ่งนี้ทำให้เขาสามารถจะรับสโตรกทั้งบวก และลบจากผู้อื่นได้อย่างสบายใจและมั่นใจ ไม่มีความหวาด ระแวง หรือเกิดความกลัวแต่อย่างใดเลย

คนที่รู้สึก OK จะสามารถให้สโตรกได้ทุกสถานการณ์ แก่ผู้เกี่ยวข้องกับเขา ได้อย่างมั่นใจ ไม่มีอะไรแอบแฝง ไม่ เเคอะเขิน ซึ่งผิดกับคนที่รู้สึก Not OK

จากที่กล่าวมานี้ ตำแหน่งทางจิตของบุคคล ที่เอามา เป็นของตน และมอบให้แก่ผู้อื่นเมื่อรวมกันแล้ว จึงมี 4 แบบ คือ

1. i'm OK : You're OK
2. I'm OK : You're not OK
3. I'm not OK : You're OK
4. I'm not OK : You're not OK

ตำแหน่งที่หนึ่งคือ I'm OK : You're OK

บุคคลในตำแหน่งนี้ เป็นบุคคลที่มีสุขภาพจิตดีสมบูรณ์ มีเจตคติต่อตนเอง และผู้อื่นแบบ "เข้ากับใครก็ได้และได้ ดี" ยอมรับนับถือ การกระทำของตนเองอย่างรู้ตัว ยอมรับ นับถือความคิดเห็นของผู้อื่น มองการกระทำของผู้อื่นในแง่ดี ไม่หลบหลีกปัญหาหรือสถานการณ์ที่เกิดขึ้น พยายาม หาทางแก้ไขปัญหาและสถานการณ์ต่าง ๆ ในลักษณะสร้าง สรรค์ ใช้วิจารณ์ญาณและเหตุผล เชื่อมั่นในตนเองและ ผู้อื่น

บุคคลผู้ถือเอาตำแหน่งที่หนึ่งนี้ จะเป็นผู้รู้สึกว่า "ชีวิตนี้มีค่า" ซึ่งหมายถึง "ทัศนคติที่มองตนเองและมอง คนอื่นในแง่ดีเห็นว่า ชีวิตของตนเองและของผู้อื่นมีคุณค่า" ตรงกับที่ว่า Life is worth living.

ตำแหน่งที่สองคือ I'm OK : You're not OK

บุคคลในตำแหน่งนี้ เป็นบุคคลที่มีเจตคติไม่ดีต่อ ผู้อื่น คือ ไม่ไว้วางใจใคร เมื่อไม่ไว้วางใจใคร ก็พยายามคิด "ก้าจัด" เอาออกไปจากชีวิตของตนเสีย ซึ่งอาจแสดงออก ด้วยการกระทำหลายแบบ เช่น ไม่สนใจคนอื่น คอยจับผิด และติเตียนการกระทำของผู้อื่น ระแวงสงสัย ไม่ยอม จำนน เถียงโต้แย้งแบบขนะและแพ้ ถ้าเป็นครอบครัวก็ อาจลงเอยด้วยการหย่าร้าง หรืออาจจะฆ่าคนที่คิดว่าเป็น มารชีวิตของตนก็ได้ และเป็นตำแหน่งที่บุคคลรู้สึกตนเอง ถูกข่มขู่หรือคุกคาม จึงคุกคามคนอื่น มักเป็นพวกเหลื่อขอ หรือพวกอาชญากร

ตำแหน่งนี้เป็นตำแหน่งที่กล่าวโทษผู้อื่น (Projective position)

บุคคลที่ถือเอาตำแหน่งที่ 2 นี้ จะรู้สึกว่า "ชีวิตของ บุคคลอื่นไม่มีค่า" ซึ่งหมายถึง "ทัศนคติที่มองว่าตนเอง ดี ผู้อื่นไม่ดี เห็นว่าชีวิตของผู้อื่นมีคุณค่าไม่มากนัก" ตรง กับที่ว่า Your life is not worth much.

ตำแหน่งที่สาม คือ I'm not OK ; You're OK

บุคคลในตำแหน่งนี้ เป็นบุคคลที่รู้สึกว่าเขาเองไร้ อำนาจ ไม่มีคุณค่า และถูกกดดัน เมื่อเปรียบเทียบกับผู้อื่น ผู้ถือเอาตำแหน่งนี้ อาจกลายเป็นผู้ถดถอย ระมัดระวังตัว หงุดหงิด ลังเล กลัวผิด ต้องการความช่วยเหลือจากผู้อื่น ไม่หยุดหย่อน เป็นคนมีปมด้อยอย่างแรง มักหลีกเลี่ยงจาก สถานการณ์ที่เกิดขึ้นกับตน ยอมจำนนง่าย ๆ คล้อยตาม ทั้ง ๆ ที่สุขภาพจิตดี มีประสบการณ์ที่เก็บความรู้สึก อาจ ถึงกับฆ่าตายตนเอง ด้วยการฆ่าตัวตายที่ละเล็กละน้อย หรือทันทีทันใด

ตำแหน่งนี้เป็นตำแหน่งที่กล่าวโทษตนเอง (Intro- jective position)

บุคคลที่ถือเอาตำแหน่งนี้ จะเป็นผู้รู้สึกว่า "ชีวิตของ ฉันไม่มีค่ามากนัก" ซึ่งก็หมายถึงทัศนคติที่ว่า "มองว่าตนเอง 'ไม่ดี' ผู้อื่นดี เห็นว่าชีวิตของตนเองมีค่าไม่มากนัก" ตรงกับ ที่ว่า My life is not worth much.

ตำแหน่งที่สี่คือ (I'm not OK ; You're not OK)

บุคคลในตำแหน่งนี้ เป็นบุคคลที่สิ้นหวังในชีวิตหมด ความสนใจในชีวิต หวาดระแวง เศร้าสร้อย ทุกข์ระทม จิตใจไม่มั่นคง เห็นว่าชีวิตไม่มีค่าอะไรเลย หากทางออกให้ กับชีวิตไม่ได้ ไม่รู้จะทำอย่างไรกับปัจจุบันและอนาคต เป็นคนที่ไม่มีความหมายปลายทาง ส่วนใหญ่มักกระทำอะไร บำบิ่น เพื่อจะหนีความรู้สึกผิดหวังและสภาพจิตใจของ ตนเอง อาจฆ่าคนอื่นตาย และฆ่าตัวเองตายได้

ตำแหน่งนี้คือตำแหน่งที่ไร้ประโยชน์ (Futility position)

บุคคลที่ถือเอาตำแหน่งที่ 4 นี้ จะเป็นผู้รู้สึกว่า "ชีวิต นี้ไร้ค่าเสียเหลือเกิน" ซึ่งหมายถึงทัศนคติที่ว่า "ไม่เห็นคุณค่า อะไรทั้งในชีวิตตนเองและชีวิตผู้อื่น หรือเข้าทำนอง ไม่มี ใครรักฉัน และฉันก็ไม่รักใคร่" ตรงกับที่ว่า Life isn't worth anything at all.

