



ข่าวรามคำแหง

ปีที่ ๑ ฉบับพิเศษ

อตุตา ทิ อตุตนิ นาโต

การแจ้งผลการสอบไล่

คํวยมหาวิทยาลัยรามคำแหงจะแจ้งผลการสอบไล่ประจำภาค ๑ ปีการศึกษา ๒๕๑๔ แก่นักศึกษาโดยตรงจะไม่มี การประกาศให้ทราบทั่วไป

ฉะนั้น จึงให้นักศึกษาที่จะเข้าสอบไล่และมีความประสงค์จะให้มหาวิทยาลัยแจ้งผลการสอบไล่ให้ทราบทางจดหมาย มอบซองจดหมายเขียนเจ้าหน้าที่ของกองพร้อมฉบับคควงควราไปรษณียากร ๑๕ สดงศ์ไว้ที่สำนักบริการทางวิชาการ และทดสอบประเมินผล ตั้งแต่บัดนี้เป็นต้นไปจนถึงวันที่ ๔ ธันวาคม ๒๕๑๔ การมอบซองจดหมายไว้ที่สำนักบริการทางวิชาการและทดสอบประเมินผล อาจทำได้ ๒ วิธี คือ

๑. นำมาหยอดลงในตู้รับซองจดหมายที่ได้จัดตั้งไว้โดยแยกตามรหัสประจำตัวนักศึกษา หรือ
๒. สอดซองจดหมายที่ใส่เขียนเจ้าหน้าที่ของกองแล้วส่งทางไปรษณีย์ถึงผู้อำนวยการสำนักบริการทางวิชาการ และทดสอบประเมินผล

การเขียนเจ้าหน้าที่ของจดหมายถึงตนเองนั้น ให้เขียนชื่อ นามสกุล ให้ชัดเจน ที่มุมของด้านบนทางซ้ายมือให้เขียนรหัสประจำตัวและมหาวิทยาลัยรามคำแหง กรุงเทพฯ ๑๐ ที่มุมของด้านล่างทางซ้ายมือให้เขียนข้อความว่า แจ้งผลการสอบไล่ ตามตัวอย่างท้ายประกาศนี้

ส่วนผู้ที่ประสงค์จะมารับผลการ สอบ ไล่ด้วยตนเองที่สำนักบริการทางวิชาการและทดสอบประเมินผลก็ทำได้โดยนำบัตรประจำตัวนักศึกษามาแสดงต่อเจ้าหน้าที่

ข้อปฏิบัติในการสอบไล่ ให้นักศึกษาจำต้องทราบ

มหาวิทยาลัยรามคำแหง ได้กำหนดข้อปฏิบัติในการสอบไล่สำหรับผู้เข้าสอบไว้ดังนี้

๑. ต้องแต่งกายให้เรียบร้อยตามข้อบังคับมหาวิทยาลัยรามคำแหง ว่าด้วยเครื่องแบบ เครื่องหมาย และเครื่องแต่งกายนักศึกษา พ.ศ. ๒๕๑๔
๒. ต้องนำบัตรประจำตัวนักศึกษาและใบเสร็จรับเงินที่แสดงว่าได้ชำระเงินค่าลงทะเบียนเรียนไว้ถูกต้องแล้ว ไปด้วยทุกครั้งที่มีการสอบ และจะต้องลงลายมือชื่อในบัญชีผู้เข้าสอบแต่ละกระบวนวิชาด้วย ในกรณีที่ไม่อนำบัตรประจำตัวและใบเสร็จรับเงินไปแสดงได้ เพราะเหตุผลใดๆ ก็ตาม ให้หัวหน้าผู้ควบคุมสอบใช้ดุลพินิจผ่อนผันให้เข้าสอบได้ ถ้าเห็นสมควรและให้บันทึกไว้เป็นหลักฐานในบัญชีผู้เข้าสอบ
๓. ให้เป็นหน้าที่ของผู้เข้าสอบทุกคนที่จะต้องตรวจสอบให้ทราบสถานที่สอบ ห้องสอบ และแผนผังที่นั่งสอบของตนให้เรียบร้อยเสียก่อน มหาวิทยาลัยจะประกาศรายละเอียดดังกล่าวให้ทราบก่อนวันเริ่มทำการสอบ ไม่น้อยกว่า ๑๕ วัน นักศึกษาที่ไปสอบไม่ตรงตามสถานที่สอบที่กำหนดให้ จะได้รับการ ผ่อนผัน ให้สอบ ที่สถานที่ สอบ อื่นเพียงครั้งเดียว ในกรณีที่มิใช่เหตุผลสมควรจริง ๆ เท่านั้น
๔. ต้องไปถึงสถานที่สอบก่อนเวลาเริ่มสอบตาม

สมควร ถ้าไปไม่ทันเข้าห้องสอบหลังจากเวลาเริ่มลงมือสอบผ่านพ้นไปแล้ว ๒๐ นาที จะไม่ได้รับอนุญาตให้เข้าสอบสำหรับกระบวนวิชานั้น

๕. ห้ามเข้าห้องสอบก่อนมีสัญญาณให้เข้าห้องสอบได้ และเมื่อเข้าห้องสอบแล้วห้ามออกจากห้องสอบก่อน ๓๐ นาที นับจากเวลาที่เริ่มลงมือสอบแล้ว เว้นแต่ได้รับอนุญาตจากผู้ควบคุมสอบ
๖. ห้ามนำเอกสาร กระดาษ หรืออุปกรณ์อื่นใดเข้าไปในห้องสอบ เว้นแต่ที่ได้รับเป็นกรณีพิเศษหรือเว้นแต่อุปกรณ์ที่จำเป็นในการเขียนเท่านั้น เช่น ปากกา ดินสอ หมึก ยางลบ และไม่บรรทัด เป็นต้น และห้ามนำข้อสอบหรือกระดาษอื่นใด ออกจากห้องสอบ ไม่ว่าจะทำค่าตอบแทนหรือไม่ก็ตาม

๗. ต้องนั่งประจำตามโต๊ะที่กำหนดให้ จะเปลี่ยนที่นั่งก่อนได้รับอนุญาตไม่ได้

๘. จะติดต่อกับผู้คุมสอบหรือให้สัญญาณอย่างหนึ่งอย่างใดในระหว่างทำการสอบไม่ได้ ทั้งต้องระมัดระวังมิให้ผู้เข้าสอบคนอื่นมีโอกาสคัดลอกคำตอบของตนด้วย หากมีข้อสงสัย หรือต้องการสิ่งใด ให้ยกมือขึ้นสอบถามหรือขอจากผู้ควบคุมสอบเท่านั้น

๙. ก่อนหมดเวลา ๕ นาที ผู้ควบคุมสอบจะประกาศให้ทราบ เพื่อผู้เข้าสอบจะได้เตรียมตรวจทานกระดาษคำตอบให้เรียบร้อยก่อนส่งกระดาษคำตอบ

๑๐. เมื่อต้องการส่งกระดาษคำตอบ ให้ยกมือขึ้นผู้ควบคุมสอบจะไปเก็บกระดาษคำตอบเอง ห้ามลุกจากที่นั่งจนกว่าผู้ควบคุมสอบจะได้เก็บกระดาษคำตอบไปเรียบร้อยแล้ว มีที่หน้า ๘

ตัวอย่างการเขียนเจ้าหน้าที่ของจดหมาย

รหัสประจำตัว ๑๔๑ ๑๘๖๘๑	คงตราไปรษณีย์ (๗๕ ส.ก.)
มหาวิทยาลัยรามคำแหง กรุงเทพฯ ๑๐	
นายประสิทธิ์ กงศิริ	
๕๐/๒ - ๑ ซอยอินทามระ	
ถนนสุทธิสาร อำเภอพญาไท	
กรุงเทพฯ ๑๐	
แจ้งผลการสอบไล่	

กณลมก่อนสอบ

ในการสอบไล่แต่ละครั้ง ปัญหาที่ผู้เข้าสอบมักจะประสบอยู่เสมอก็คือ ปัญหาเรื่องสถานที่สอบ ห้องสอบ เลขที่นั่งสอบ ที่จะสอบในแต่ละวัน ปัญหาเรื่องการเดินทาง และปัญหาเรื่องที่พัก เป็นต้น เฉพาะอย่างยิ่งในการสอบภาค ๑ ของมหาวิทยาลัย ระหว่างวันที่ ๒๗ พฤศจิกายน ถึงวันที่ ๔ ธันวาคม สกนั ความสถิติจะมีผู้เข้าสอบทั้งหมดประมาณ ๓๕,๐๐๐ คน ซึ่งมากเป็นประวัติการณ์ จนทำให้สถานที่สอบภายในมหาวิทยาลัยไม่เพียงพอ จำเป็นต้องยืมโรงเรียนรัฐบาลในพระนคร ใช้เป็นสถานที่สอบเพิ่มขึ้นอีก ๒๔ แห่งด้วยแล้ว ปัญหาเกี่ยวกับเรื่องการจัดสอบและเข้าสอบไล่ของนักศึกษา ก็ย่อมจะต้องมีมากยิ่งขึ้นเป็นทวีคูณ โดยเฉพาะนักศึกษาที่อยู่ต่างจังหวัด ย่อมจะประสบกับปัญหาต่าง ๆ

มหาวิทยาลัยได้ตระหนักถึงปัญหาเหล่านี้เป็นอย่างดี จึงได้พยายามจัดทำทุกอย่างที่จะช่วยให้นักศึกษา ม.ร. ทุกคนได้รับความสะดวกในการเดินทางไปสอบครั้งนี้มากที่สุดเท่าที่จะสามารถทำได้ กล่าวคือได้ติดต่อขอยืมโรงเรียนเฉพาะที่ตั้งอยู่ใน ท่าเล ที่มี การคมนาคม สะดวก และเป็น ที่ รุ้จักแพร่หลายอยู่แล้ว เพื่อความสะดวกในการเดินทางและห่วงใยของนักศึกษา นอกจากนี้ก็ได้พิจารณาจัดทำแผนผังแสดงสถานที่สอบ ห้องสอบ และที่นั่งสอบแต่ละกระบวนวิชาติดตั้งไว้ตามหน่วยสอบทุกแห่ง ให้นักศึกษาไปตรวจสอบเลขรหัสประจำตัวสอบ และห้องสอบได้โดยสะดวก รวมทั้งประกาศให้ทราบ ในหนังสือข่าวรามคำแหงฉบับพิเศษนี้ด้วยแล้ว

นอกเหนือไปจากนั้น ก็ใคร่ขอให้นักศึกษาได้โปรดเตรียมตัวให้พร้อมก่อนเดินทางไปเข้าสอบเพื่อกันลืม ทั้ง

คำเตือน

โปรดเก็บรักษาข่าวรามคำแหง ฉบับพิเศษนี้ไว้ให้ดี และนำติดตัวมาไว้ดูในการสอบทุกวัน

ก่อนวันสอบไล่

โปรดสละเวลาทดลองเดินทางจากที่พักของท่าน ไปยังสนามสอบ ทุก ๆ แห่งของท่าน เพื่อจะได้ไม่ไปสาย หรือหลงสนามสอบ และเพื่อบอกกันเหตุขัดข้องอื่น ๆ ท่ออาจมีขึ้น

หมายเลขโทรศัพท์ติดต่อราชการ

ในมหาวิทยาลัยรามคำแหง

หมายเลขโทรศัพท์ของ ม.ร. เปลี่ยนแปลงใหม่แล้วดังนี้

เลขหมายเดิม	เลขหมายใหม่
๕๑๒๒๗	๐๗๕๕๗
๕๑๗๕๒	๐๗๕๕๑
๕๑๗๕๕	๐๗๕๕๖
๕๑๖๓๓	๐๗๖๕๓
๕๑๖๕๕	๐๗๖๕๕



โครสยบทใหม่

รายละเอียดหลักสูตรวิชาสามัญ พร้อมวันเวลาและสถานที่สอบ
ภาค 1 ปีการศึกษา 2514

รายละเอียด หลักสูตรวิชาสามัญ พร้อมวันเวลาและสถานที่สอบ
ภาค 1 ปีการศึกษา 2514

โปรดอ่านคำแนะนำพิเศษ

นักเรียนที่สอบไล่หรือสอบเทียบวิชาสามัญก่อน ยังไม่ได้ออกใบรับรองวิชาสามัญไป แล้วสำเร็จ Section ที่สอบเทียบไว้ ดังข้างต้นนี้
ควรนำใบรับ ใบสอบเทียบเรียน สอบไล่ให้ครบถ้วนวิชาทั้งหมด แล้วนำใบสอบเทียบมาส่งโรงเรียน

Table with columns: Course No., Section, วันเวลาสอบ (Date/Time), วิชาสามัญ (Subject), สถานที่สอบ (Exam Location), จำนวนผู้เข้าสอบ (Number of Candidates), and หมายเหตุ (Remarks). Rows include LA 100 and LA 101.

Table with columns: Course No., Section, วันเวลาสอบ (Date/Time), วิชาสามัญ (Subject), สถานที่สอบ (Exam Location), จำนวนผู้เข้าสอบ (Number of Candidates), and หมายเหตุ (Remarks). Rows include LA 104 and LS 100.

รายละเอียด รหัสประจำตัวสอบ พร้อมวันเวลาและสถานที่สอบได้
ภาค 1 ปีการศึกษา 2514

รายละเอียด รหัสประจำตัวสอบพร้อมวันเวลาและสถานที่สอบได้
ภาค 1 ปีการศึกษา 2514

Course No.	Section	วันเวลาสอบ		รหัสประจำตัว	สถานศึกษา	จำนวนผู้สมัคร	หมายเหตุ				
		วันที่	เวลา								
MA 108	1, 2	พ.ศ. 2514	1880-1890	141 01137 - 141 17390	LB	1188					
				142 00000 - 142 02100							
				142 02104 - 142 02586							
				142 02588 - 142 41781	EB	1188					
				142 41782 - 142 43079							
				142 80239	NB1	990					
				142 40239							
				142 43648							
				144 10001 - 144 10624							
				144 10625 - 144 12954	NB 2	990					
				144 12955 - 144 20690			NB 4	501			
										8048	
				TH 101	1, 2	พ.ศ. 2514	1880-1890	141 00748 - 141 24916	T.T. (S.1000)	18	870
								142 00001 - 142 01129			
142 01131 - 142 04254	T.T. (S.1002)	1012									
142 04255 - 142 20689											
142 20690 - 142 43457	HB	1188									
142 43458 - 142 43679											
142 43680 - 142 43679											
142 10002 - 142 40479	EB	978	1188								
142 40480 - 142 10678											
142 10679 - 142 10678											
144 10682 - 144 11004	HB 1	182									
144 11208 - 144 12127											
144 12128 - 144 14949	HB 2	290									
144 14950 - 144 20112											
142 00003 - 142 20097	HB 4	848	418								
142 20098 - 142 20199											
142 20200 - 142 20199	NB 1	990									
142 20200 - 142 40677											
142 40678 - 142 20199	NB 2	990	1090								
142 20200 - 142 20199											
142 20200 - 142 40980	NB 4	431	990								
144 10001 - 144 20648											
144 20649 - 144 23008	NB 5	990									
144 23009 - 144 23092											
144 23093 - 144 20097	NB 6	990	11,270								
ED 108		พ.ศ. 2514	1880-1890					142 01816	HB	1188	
				142 20511							
				144 10001 - 144 11485							
				144 11487 - 144 12958	LB	1188					
				144 12959 - 144 20051			NB 1	271			
						2147					
MU 108		พ.ศ. 2514	0900-1200	142 10923	LB	1188					
				142 20511							
				144 10001 - 144 12929							
				144 12930 - 144 14739	NB 4	292					
				144 14740 - 144 20051							
						1886					
PE 108		พ.ศ. 2514	1880-1890	144 10004 - 144 20048	DB 2	120					
PC 108	1	พ.ศ. 2514	0900-1200	144 10004 - 144 15618	สถานศึกษาใหม่	189	นักศึกษาคณะบริหารธุรกิจ ชั้นปริญญาตรี PC 108 Sec.1 ใหม่ (เดิมอยู่ PC 108 Sec.1 สอบในวันและเวลา เดียวกับ AC 101 ส่วน พร้อมหาที่สอบจึงกำหนด โยกมาใหม่ PC 108 ใน Sec.2 แห่งใหม่เพื่อรวม รหัสประจำตัวให้ตรงกับ กัน				
				144 15619 - 144 20923							
				144 20924 - 144 20105	สถานศึกษาใหม่	8					
				144 20106 - 144 20105							
				144 20106 - 144 20105	720 Sec. 1	184					
				144 20106 - 144 20105							
				144 20106 - 144 20105	NB 1	868		พร้อมหาที่สอบจึงกำหนด โยกมาใหม่ PC 108 ใน Sec.2 แห่งใหม่เพื่อรวม รหัสประจำตัวให้ตรงกับ กัน			
				144 20106 - 144 20105							
		144 20106 - 144 20105	NB 2	970							
		144 20106 - 144 20105									
		144 20106 - 144 20105	NB 4	868							
		144 20106 - 144 20105									
		144 20106 - 144 20105	NB 5	990							
		144 20106 - 144 20105									
		144 20106 - 144 20105	NB 4	829							
		144 20106 - 144 20105									
144 20106 - 144 20105											
144 20106 - 144 20105											
						4190					

Course No.	Section	วันเวลาสอบ		รหัสประจำตัว	สถานศึกษา	จำนวนผู้สมัคร	หมายเหตุ
		วันที่	เวลา				
EN 101*	1	พ.ศ. 2514	0900-11.00	141 00002 - 141 06964	T.T. (S.1000) - อื่นๆ	1050	ผู้สมัครประเภทวิชา ไม่ไปตรวจสอบ Section ที่ใดเลยจนเรียนจบแล้ว
				141 06975 - 141 10571			
				141 10572 - 141 17319			
				141 17320 - 141 22717			
				141 22718 - 141 25550			
				142 00003 - 142 01820			
				142 01821 - 142 06880			
				142 06881 - 142 42009			
				142 42010 - 142 43679			
				142 10002 - 142 40479			
				141 00002 - 141 02704			
141 02705 - 141 06469							
141 06470 - 141 12562	T.T. (S.1000)	1280	Section (เรียนใหม่) ไปไม่ไปเรียนใหม่				
141 12563 - 141 18301							
141 18302 - 141 21404	T.T. (S.1000)	900	เรียนใหม่ไปตรวจสอบ ให้ทราบ				
141 21405 - 141 28581							
142 00004 - 142 01119	T.T. (S.1000)	970	เรียนใหม่ไปตรวจสอบ ให้ทราบ				
142 01120 - 142 07178							
142 07179 - 142 43679	T.T. (S.1000)	1090	เรียนใหม่ไปตรวจสอบ ให้ทราบ				
142 43680 - 142 49441							
142 49442 - 142 40480	T.T. (S.1000)	792					
141 00004 - 141 02972							
141 02973 - 141 05437	T.T. (S.1000)	680					
141 05438 - 141 07739							
141 07740 - 141 11138	T.T. (S.1000)	750					
141 11139 - 141 18178							
141 18179 - 141 17968	T.T. (S.1000)	750					
141 17969 - 141 20729							
141 20730 - 141 24648	T.T. (S.1000)	670					
141 24649 - 141 27292							
142 00001 - 142 01137	T.T. (S.1000)	810					
142 01138 - 142 06889							
142 06890 - 142 43671	NB 2	1009					
142 43672 - 142 10174							
142 10175 - 142 49442	NB	1204					
142 49443 - 142 49442							
141 00010 - 141 08740	NB	810					
141 08741 - 141 21823							
141 21824 - 141 25551	EN 101	820					
141 25552 - 141 22977							
142 02980 - 142 04559	NB 1	120					
142 04560 - 142 40579							
142 40580 - 142 42009	NB 2	304					
142 42010 - 142 42009							
142 42010 - 142 42009	NB 3	300					
142 42010 - 142 42009							
142 42010 - 142 42009	NB 4	303					
142 42010 - 142 42009							
144 10002 - 144 20079	NB 1	1008					
144 20080 - 144 20105							
144 20106 - 144 14596	NB 2	931					
144 14597 - 144 20094							
144 10001 - 144 12709	NB 4	438					
144 12710 - 144 20119							
144 10004 - 144 20119	NB 5	322					
						28821	
SO 109	1	พ.ศ. 2514	1880-1890	141 00001 - 141 01778	T.T. (S.1000)	1408	
				141 01779 - 141 08149			
				141 08150 - 141 08132			
				141 08133 - 141 08801			
				141 08802 - 141 07127			
				141 07128 - 141 09014			
				141 09015 - 141 09000			
				141 09001 - 141 09589			
				141 09590 - 141 11581			
				141 11582 - 141 12703			
				141 12704 - 141 12959			
				141 12960 - 141 12959			
				141 12960 - 141 12700			
				141 12701 - 141 12800			
				141 12801 - 141 12959			
				141 12960 - 141 21901			
141 21902 - 141 22820							
141 22821 - 141 22100							
141 22101 - 141 27292							
142 00110 - 142 43611							
142 10001 - 142 20017							

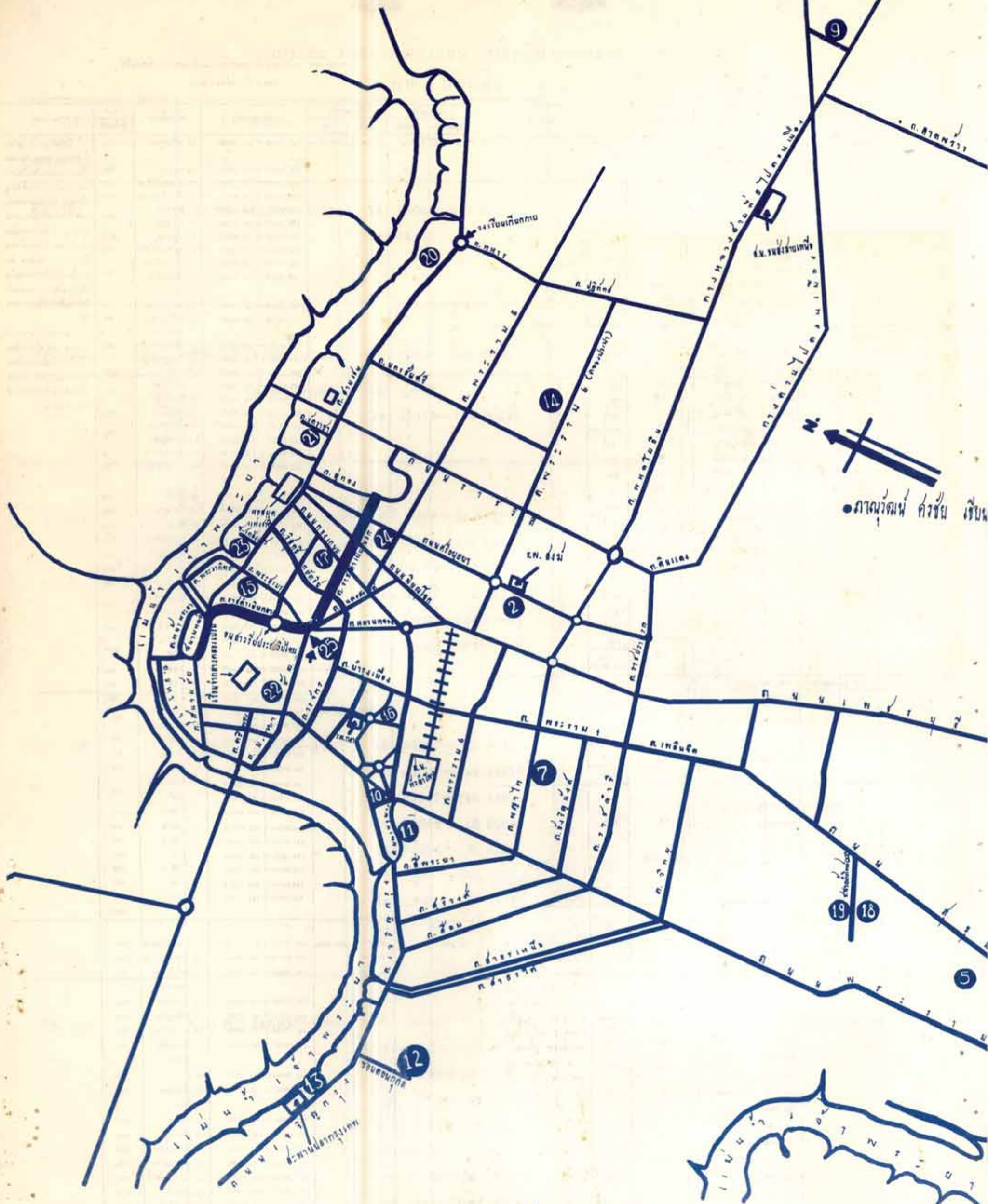

แผนผังแสดงสถานที่สอบไล่ ภาค 1 ปีการศึกษา
มหาวิทยาลัยธรรมศาสตร์

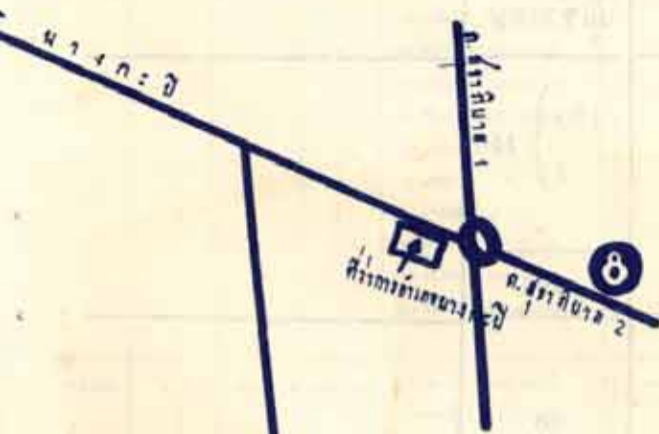

- 1 มหาวิทยาลัยรามคำแหง
- 2 โรงเรียนเทพาไถ
- 3 โรงเรียนเทพศิธา
- 4 โรงเรียนนวมราชคาม
- 5 โรงเรียนนวมราชคาม
- 6 โรงเรียนวัดธาตุทอง
- 7 โรงเรียนนวมราชคาม
- 8 โรงเรียนบางกะปิ
- 9 โรงเรียนนวมราช
- 10 โรงเรียนไตรมิตรวิทยาลัย
- 11 โรงเรียนสตรีวิมลวิทยาราม
- 12 โรงเรียนสตรีวิมลวิทยาราม
- 13 โรงเรียนสตรีวิมลวิทยาราม
- 14 โรงเรียนสตรีวิมลวิทยาราม
- 15 โรงเรียนสตรีวิมลวิทยาราม
- 16 โรงเรียนสตรีวิมลวิทยาราม
- 17 โรงเรียนสตรีวิมลวิทยาราม
- 18 โรงเรียนสตรีวิมลวิทยาราม
- 19 โรงเรียนสตรีวิมลวิทยาราม
- 20 โรงเรียนสตรีวิมลวิทยาราม
- 21 โรงเรียนสตรีวิมลวิทยาราม
- 22 โรงเรียนสตรีวิมลวิทยาราม
- 23 โรงเรียนสตรีวิมลวิทยาราม
- 24 โรงเรียนสตรีวิมลวิทยาราม
- 25 โรงเรียนสตรีวิมลวิทยาราม

รายชื่อ และสถานที่ตั้งของสถานสอน ม.ร.

ที่	โรงเรียน	โทรศัพท์	สถานที่ตั้งโรงเรียน	ครูใหญ่-อาจารย์ใหญ่
๑	เบญจมาศ	๒๒๓๔๕	อ.เมืองนครราชสีมา จ.นครราชสีมา	นางโสมภณี ชัยทรัพย์
๒	วัดบวรนิเวศ	๒๒๓๔๕	๒๒๔ ถนนพระยาสุรเสนา เขตบวรนิเวศ	นายประยูร หงษ์ทอง
๓	วัดสุทัศน์	๒๒๓๔๕	๒๒๕ ถนนพระยาสุรเสนา เขตบวรนิเวศ	นายสมิธ อดุลย์
๔	วัดสุทัศน์	๒๒๓๔๕	๒๒๖/๑ ถนนพระยาสุรเสนา เขตบวรนิเวศ	นายสุก ธรรมรัตน์
๕	วัดสุทัศน์	๒๒๓๔๕	อ.เมืองนครราชสีมา จ.นครราชสีมา	
๖	วัดสุทัศน์	๒๒๓๔๕	๒๒๗ ถนนพระยาสุรเสนา เขตบวรนิเวศ	นายสมิธ อดุลย์
๗	วัดสุทัศน์	๒๒๓๔๕	๒๒๘ ถนนพระยาสุรเสนา เขตบวรนิเวศ	นายสมิธ อดุลย์
๘	วัดสุทัศน์	๒๒๓๔๕	๒๒๙ ถนนพระยาสุรเสนา เขตบวรนิเวศ	นายสมิธ อดุลย์
๙	วัดสุทัศน์	๒๒๓๔๕	๒๓๐ ถนนพระยาสุรเสนา เขตบวรนิเวศ	นายสมิธ อดุลย์
๑๐	วัดสุทัศน์	๒๒๓๔๕	๒๓๑ ถนนพระยาสุรเสนา เขตบวรนิเวศ	นายสมิธ อดุลย์
๑๑	วัดสุทัศน์	๒๒๓๔๕	๒๓๒ ถนนพระยาสุรเสนา เขตบวรนิเวศ	นายสมิธ อดุลย์
๑๒	วัดสุทัศน์	๒๒๓๔๕	๒๓๓ ถนนพระยาสุรเสนา เขตบวรนิเวศ	นายสมิธ อดุลย์
๑๓	วัดสุทัศน์	๒๒๓๔๕	๒๓๔ ถนนพระยาสุรเสนา เขตบวรนิเวศ	นายสมิธ อดุลย์
๑๔	วัดสุทัศน์	๒๒๓๔๕	๒๓๕ ถนนพระยาสุรเสนา เขตบวรนิเวศ	นายสมิธ อดุลย์
๑๕	วัดสุทัศน์	๒๒๓๔๕	๒๓๖ ถนนพระยาสุรเสนา เขตบวรนิเวศ	นายสมิธ อดุลย์
๑๖	วัดสุทัศน์	๒๒๓๔๕	๒๓๗ ถนนพระยาสุรเสนา เขตบวรนิเวศ	นายสมิธ อดุลย์
๑๗	วัดสุทัศน์	๒๒๓๔๕	๒๓๘ ถนนพระยาสุรเสนา เขตบวรนิเวศ	นายสมิธ อดุลย์
๑๘	วัดสุทัศน์	๒๒๓๔๕	๒๓๙ ถนนพระยาสุรเสนา เขตบวรนิเวศ	นายสมิธ อดุลย์
๑๙	วัดสุทัศน์	๒๒๓๔๕	๒๔๐ ถนนพระยาสุรเสนา เขตบวรนิเวศ	นายสมิธ อดุลย์
๒๐	วัดสุทัศน์	๒๒๓๔๕	๒๔๑ ถนนพระยาสุรเสนา เขตบวรนิเวศ	นายสมิธ อดุลย์
๒๑	วัดสุทัศน์	๒๒๓๔๕	๒๔๒ ถนนพระยาสุรเสนา เขตบวรนิเวศ	นายสมิธ อดุลย์
๒๒	วัดสุทัศน์	๒๒๓๔๕	๒๔๓ ถนนพระยาสุรเสนา เขตบวรนิเวศ	นายสมิธ อดุลย์
๒๓	วัดสุทัศน์	๒๒๓๔๕	๒๔๔ ถนนพระยาสุรเสนา เขตบวรนิเวศ	นายสมิธ อดุลย์
๒๔	วัดสุทัศน์	๒๒๓๔๕	๒๔๕ ถนนพระยาสุรเสนา เขตบวรนิเวศ	นายสมิธ อดุลย์
๒๕	วัดสุทัศน์	๒๒๓๔๕	๒๔๖ ถนนพระยาสุรเสนา เขตบวรนิเวศ	นายสมิธ อดุลย์

กษ 2514



รายละเอียด รหัสประจำตัวสอบ พร้อมวันเวลาและสถานที่สอบได้
ภาค 1 ปีการศึกษา 2514

กระบวนวิชา		วันเวลาสอบ		รหัสประจำตัว	สถานที่สอบ	จำนวน	หมายเหตุ
Course No.	Section	วันที่	เวลา				
FR 101		จ. 29 พ.ย. 14	1880—1580	141 00001—141 25864 142 02465	BB 8	150 } 1 } 151 151	
FR 111		พ. 8 ธ.ค. 14	1880—1580	141 00015—141 24861	BB 1	68	
PE 105		พ. 9 ธ.ค. 14	1880—1680	142 00975 144 10179—144 60112	BB 4	1 } 809 } 810 810	
MA 111		ส. 27 พ.ย. 14	0900—1200	141 01197—141 24816 142 00001—142 04077 142 04078—142 41146 142 41147—142 48678 144 10004—144 50064 144 50065—144 60112	HB LB EB BB 2	4 } 1184 } 1188 1188 951 } 287 } 1188 264 8828	
PY 108		จ. 6 ธ.ค. 14	0900—1200	141 01197—141 29100 142 00001—142 41816 142 41817—142 48678 148 10001—148 80694 148 80696—148 40480 144 10001—144 11821 144 11824—144 14190 144 14192—144 50858	HB LB EB NB 6 อาคารกีฬาใหม่ GB รวม	7 } 1181 } 1188 61 } 1126 } 1187 876 } 812 } 1188 990 506 5059	
PS 110		จ. 29 พ.ย. 14	0900—1200	141 01197—141 24816 142 00001—142 01180 142 01181—142 02828 142 02824—142 04049 142 04050—142 06157 142 06160—142 40557 142 40558—142 41918 142 41914—142 48679 148 10001—148 10088 148 10089—148 40480 144 10004—144 10680 144 10701—144 60112	NB 1 NB 2 NB 4 NB 5 NB 6 HB LB EB อาคารกีฬาใหม่ GB	16 } 974 } 990 990 990 990 990 1188 1100 } 88 } 1188 511 } 677 } 1188 407 9011	

รายละเอียด ทรัพย์สินจำตัวสอบ พร้อมวันเวลาและสถานที่สอบไว้
ภาค 1 ปีการศึกษา 2514

รายละเอียด ทรัพย์สินจำตัวสอบ พร้อมวันเวลาและสถานที่สอบไว้
ภาค 1 ปีการศึกษา 2514

Table with columns: ทรัพย์สินจำตัวสอบ (Course No., Section), วันเวลาสอบ (Date/Time), ทรัพย์สินจำตัวสอบ (Property No.), สถานที่สอบ (Exam Location), จำนวนผู้สอบ (Number of Candidates), and หมายเหตุ (Remarks).

Table with columns: ทรัพย์สินจำตัวสอบ (Course No., Section), วันเวลาสอบ (Date/Time), ทรัพย์สินจำตัวสอบ (Property No.), สถานที่สอบ (Exam Location), จำนวนผู้สอบ (Number of Candidates), and หมายเหตุ (Remarks).

กัมมิกก่อนสอบ (ต่อจากหน้า ๖)

๑. สิ่งที่จะต้องนำไปด้วย

- ๑.๑ บัตรประจำตัวนักศึกษา
๑.๒ ใบเสร็จรับเงินสี่ชมพู ฉบับที่กรอกกระบวนวิชาต่าง ๆ ที่ทำนองทะเบียนเรียนไว้แล้ว
๑.๓ เครื่องแบบนักศึกษา (ถ้ามีอยู่แล้ว)
๑.๔ อุปกรณ์ในการเขียน เช่น ดินสอและยางลบ เป็นต้น โดยเฉพาะดินสอสีดำจำเป็นต้องใช้ในการสอบครกนเกือบทุกกระบวนวิชา จึงควรนำติดตัวไปด้วยทุกครั้งที่ใช้สอบอย่างน้อย ๑-๒ แท่ง
๑.๕ แผนที่แสดงสถานที่ตั้งหน่วยสอบตามโรงเรียนต่าง ๆ ซึ่งพิมพ์ไว้ในข่าวรวมค่าแห่งฉบับนี้ ท่านควรเอาติดมือไปด้วย

๒. สิ่งที่ต้องปฏิบัติ

- ๒.๑ ตรวจสอบวัน เวลา และสถานที่สอบแต่ละกระบวนวิชาที่จะต้องสอบ ในแต่ละวันให้ถูกต้องแน่นอน เพื่อบริการการไปสอบผิดวัน เวลา และสถานที่
๒.๒ ควรหาโอกาสเดินทางไปดูสถานที่สอบเพื่อความแน่ใจว่าท่านจะสามารถเดินทางไปสอบได้ โดยไม่หลงทางเมื่อถึงวันสอบจริง
๒.๓ ตรวจสอบรหัสประจำตัวสอบแต่ละกระบวนวิชาให้ตรงตาม Section ที่ได้ลงทะเบียนเรียนไว้ (ดูจากใบเสร็จรับเงินสี่ชมพู) เข้าสอบให้ตรงตามสถานที่ที่กำหนด มิฉะนั้นจะไม่มีชื่อท่านอยู่ในบัญชีผู้เข้าสอบ อันอาจทำให้เสียสิทธิในการสอบได้
๒.๔ ในกรณีที่ไม่มีทราบ Section ที่ได้ลงทะเบียนเรียนไว้ เพราะไม่ได้เขียนไว้ในใบเสร็จรับเงินสี่ชมพู หรือทำใบเสร็จหาย

หรือด้วยเหตุอื่นใดก็ตาม โปรดรีบไปติดต่อกองคักัดสถานที่สำนักบริหารทางวิชาการและทดสอบประเมินผลโดยด่วน

- ๒.๕ ตรวจสอบแผนผังที่นั่งสอบซึ่งจะได้ติดคั้งไว้ตามหน่วยสอบทุกแห่งให้ทราบห้องและแถวที่นั่งสอบที่แน่นอน ของท่านก่อนเข้าห้องสอบ
๒.๖ เลือกหาที่พักซึ่งสะดวกในการเดินทางไปสอบแต่ละกระบวนวิชาให้มากที่สุด
๒.๗ ในกรณีที่มีข้อสงสัยหรือต้องการทราบรายละเอียดเพิ่มเติมเกี่ยวกับเรื่องสถานที่สอบและรหัสประจำตัวสอบ โปรดสอบถามได้ที่ฝ่ายจัดสอบและสอบไล่ สำนักบริหารทางวิชาการและทดสอบประเมินผลในเวลาราชการได้ทุกวัน

สุดท้าย ขอให้นักศึกษางานโชคดีในการเข้าสอบไล่ครั้งปฐมฤกษ์ของมหาวิทยาลัยโดยทั่วกัน
ศาสตราจารย์ ดร. อังคาร อังคาร

ข้อแนะนำในการอ่านแผนผัง (ต่อจากหน้า ๘)
ชั้นที่ ๓ เมื่อถนนในแผนผังที่ถนนในภูมิประเทศจริงแล้ว ท่านใช้ถนนสุขุมวิท ๒ ไปยังที่ของ ร.ร. บางกะปิได้ ซึ่งโรงเรียนจะตั้งอยู่ทางซ้ายมือของถนนสุขุมวิท ๒
สำหรับแผนผัง ๔ แบบที่เหลือ ทางมหาวิทยาลัยจะนำแผนผังไปติดคั้งเอาไว้หน้าสถานที่สอบได้อย่างถูกต้องตามทิศทางภูมิประเทศจริงทุกประการ เมื่อท่านพิจารณาแผนผังแล้วสามารถไปยังสถานที่สอบได้โดยทันที ตัวอย่างเมื่อท่านทราบว่า สอบที่อาคาร ๑ ชั้นที่ ๒ ด้านซ้ายมือของตัวอาคารเรียน ห้องที่ ๒๒ ท่านก็เดินไปตามทิศทางในแผนผัง พบอาคาร ๑ ชั้นไปบนชั้น ๒ เลี้ยวไปทางซ้ายมือของตัวอาคาร อ่านหมายเลขหน้าห้องที่ ๒๒ จะเป็นห้องสอบที่ถูกต้อง

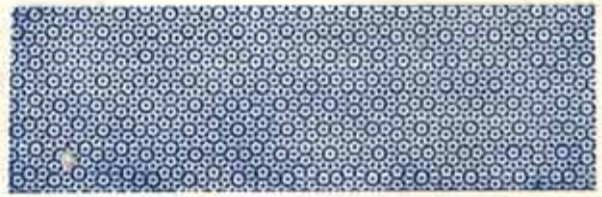

ข้อปฏิบัติในการสอบไล่ (ต่อจากหน้า ๖)

- ๑. ผู้ที่ส่งกระดาษคำตอบแล้ว จะต้องออกไปโพ้นบริเวณห้องสอบโดยเร็ว และห้ามกระทำการใด ๆ ให้เป็นที่รบกวนแก่ผู้กำลังสอบอยู่
๑.๒. เมื่อหมดเวลาสอบห้ามเขียนคำตอบต่อไปอีก และห้ามลอกจากที่นั่งจนกว่าผู้คุมสอบจะได้เก็บกระดาษคำตอบไปเรียบร้อยแล้ว
๑.๓. ผู้ควบคุมสอบมีอำนาจตรวจค้น ผู้ที่มีเหตุอันควรสงสัยว่าจะทำการสอบโดยไม่สุจริตได้
๑.๔. ในการสอบไล่ทุกครั้งนักศึกษาจะต้องใช้กระดาษคำตอบที่มหาวิทยาลัยจัดไว้ให้โดยเฉพาะ
๑.๕. ผู้เข้าสอบคนใดกระทำการฝ่าฝืนระเบียบข้อหนึ่งข้อใดตามที่ระบุไว้ในข้อ ๑-๑๔ หรือพยายามกระทำการทุจริตหรือสมคบกันกระทำการทุจริตในการสอบกระบวนวิชาใด ๆ ก็ตาม เมื่อได้สอบสวนแล้วได้ความว่าเป็นจริงหัวหน้าผู้ควบคุมสอบมีอำนาจสั่งไม่ให้ผู้นั้นเข้าสอบกระบวนวิชานั้นหรือแจ้งไม่ให้ตรวจกระดาษคำตอบกระบวนวิชานั้นโดยถือว่าสอบตกก็ได้ แล้วรายงานประธานกรรมการอำนวยการสอบไล่ต่อไป
ถ้าการกระทำในวรรคแรก เข้าลักษณะร้ายแรงจะสั่งไม่ให้ผู้นั้นเข้าสอบต่อไปโดยเด็ดขาด ผู้นั้น สอบตกทุกกระบวนวิชา ในการสอบคราวนั้นก็ได้
๑.๖. ในกรณีทุจริตด้วยการยินยอม ให้ผู้อื่น กัดลอกคำตอบหรือให้ผู้อื่นคัดลอกคำตอบ หรือให้ผู้อื่นคัดลอกคำตอบ โดยถือว่าทุกฝ่ายเป็นผู้ร่วมทุจริต
๑.๗. ผู้เข้าสอบที่กระทำการฝ่าฝืนข้อปฏิบัติในการสอบไล่ที่ระบุไว้ อันมีโทษร้ายแรง มีอำนาจขอขอยุติโทษหลังจากการเบรณนักศึกษาได้



ข้อแนะนำในการอ่านแผนผังสถานที่สอบได้

เมื่อต้องการจะอ่านแผนผังให้เข้าใจถูกต้องและเป็นประโยชน์มากที่สุด มีข้อควรปฏิบัติ ๒ ประการใหญ่ ๆ ดังนี้

ประการแรก การพยายามทำความเข้าใจในแผนผัง จะต้องพิจารณาในแง่ต่อไปนี้

(ก) ขอบระวางแผนผัง หมายถึงรายละเอียดต่าง ๆ ที่ระบุไว้รอบ ๆ แผนผัง ต้องเริ่มค้นจากการอ่านรายละเอียดของขอบระวางแผนผังนั้น แล้วศึกษาเกี่ยวกับ

ตำแหน่ง หมายถึง บริเวณที่แผนผังเขียนรายละเอียดอยู่นั้น เป็นสถานที่อะไร อยู่ที่ไหน เช่น แผนผังแสดงตำแหน่งสถานที่สอบได้ใน ม.ร. แผนผังแสดงตำแหน่งของโรงเรียนต่างๆ ที่ใช้เป็นสถานที่สอบได้ แผนผังโรงเรียนเตรียมอุดมศึกษา อาคาร ๑ แผนผังที่นั่งสอบได้ ตึกคณะนิติศาสตร์ เป็นต้น

ทิศ จะต้องทราบทิศในแผนผัง ปกติแผนผังจะบอกทิศเหนือเป็นลูกศรชี้เสมอ และจะต้องทราบทิศเหนือในภูมิประเทศจริงเพื่อการวางแผนผังให้ถูกต้องตรงกับทิศในภูมิประเทศ

เครื่องหมายหรือสัญลักษณ์ แผนผังจะต้องมีเครื่องหมาย หรือสัญลักษณ์ เพื่อใช้แทนรายละเอียดที่สำคัญในภูมิประเทศซึ่งมีอยู่มากมาย การที่จะนำรายละเอียดในภูมิประเทศทั้งหมดมาลงในแผนผังเลยนั้น มีโอกาสทำได้ เพราะจะทำให้มีรายละเอียดมากเกินไปจนอ่านไม่สะดวกในการอ่าน จึงมีความจำเป็นต้องใช้สัญลักษณ์แทน

มาตราส่วน เป็นอัตราส่วนย่อส่วน จากภูมิประเทศจริงซึ่งมีขนาดใหญ่มาก จึงย่อเอารายละเอียดมาลงในแผนผังซึ่งมีขนาดเล็ก ให้ได้รายละเอียดใกล้เคียงความจริงมากที่สุด

จุด (ข) แผนผัง ศิษษาารละเอียดทั่วไปภายในแผนผังนั้น เช่น ถนน, แม่น้ำ, ล้ำคลอง, สถานที่สำคัญ, วงเวียน, สะพาน เป็นต้น เมื่อศึกษารายละเอียดแล้ว พยายามจำว่าสถานที่นั้น ๆ อยู่ตรงส่วนไหนของแผนผังทั้งหมดเพื่อเป็นประโยชน์ในการอ่านแผนผังในขั้นต่อไป

ประการที่ ๒ การปฏิบัติในภูมิประเทศ ก่อนอื่นควรทราบว่า มหาวิทยาลัยรามคำแหงได้เขียนแผนผังแบ่งออกเป็น ๕ แบบคือ

๑. แผนผังแสดงตำแหน่งของ โรงเรียน ที่ใช้เป็น สถานที่สอบ
๒. แผนผังแสดงตำแหน่งสถานที่สอบได้ใน ม.ร.
๓. แผนผังแสดงตำแหน่งของอาคารเรียนภายใน โรงเรียน (เฉพาะโรงเรียนที่มีบริเวณกว้าง)
๔. แผนผังแสดงตำแหน่งของห้องเรียนที่ใช้สอบ
๕. แผนผังแสดงตำแหน่งที่นั่งสอบ

การอ่านแผนผังทั้ง ๕ แบบไม่เหมือนกันหมดทุกอย่าง แต่ส่วนใหญ่แล้วใช้หลักอันเดียวกัน คือ วางแผนผังให้ถูกต้องทิศทางเสมอ

การอ่านแผนผังแสดงตำแหน่งของโรงเรียน ที่ใช้เป็น สถานที่สอบ

การวางแผนผัง จะต้องวางให้ออกทิศ ตรงกับทิศของภูมิประเทศจริง ซึ่งในแผนผังมีเครื่องหมายลูกศรชี้บอกทิศเหนืออยู่เสมอ เมื่อรู้จักเหนือในภูมิประเทศจริง

อยู่ทางบ้านไหน ก็หมุนแผนผังให้หัวลูกศรชี้ตรงไปทางทิศเดียวกัน แล้วสถานที่ในแผนผังก็จะดูเหมือนว่าทับตรงกับสถานที่ในภูมิประเทศจริง

ในกรณีที่ผู้อ่านแผนผังไม่ทราบทิศในภูมิประเทศจริง ให้ถือหลักว่า ยืนอยู่ ณ สถานที่ใดใช้สถานที่นั้นเป็นหลัก แล้วมองหาสถานที่ที่สำคัญซึ่งสามารถมองเห็นคล้ายคลึงอย่างน้อย ๒ จุด เช่น โรงเรียน โรงเรียนพาณิชย์ วงเวียน สามแยก ถนน เป็นต้น เมื่อได้จุดในภูมิประเทศครบ ๓ จุดแล้ว ชันต่อไปพิจารณาในแผนผังว่า ๓ จุดในภูมิประเทศนั้นอยู่ส่วนไหนของแผนผังจุดไหนเป็นสถานที่ที่ตนยืนอยู่ก็ใช้จุดที่ยืนอยู่เป็นหลัก แล้วค่อย ๆ หมุนแผนผังให้จุด ๒ จุดในแผนผังที่เหลืออยู่นั้นดูเหมือนว่าทับจุด ๒ จุดที่เหลืออยู่ในภูมิประเทศจริง เมื่อปฏิบัติได้เช่นนี้แล้วสถานที่อื่น ๆ ที่เหลือก็จะดูเหมือนกันว่าทับกันพอดีด้วย ทำนองการไปยังสถานที่ไหนก็ไปตามทิศทางที่แผนผังแสดงไว้ จะพบสถานที่ที่ต้องการ (ตามตัวอย่าง) ภูมิประเทศจริง

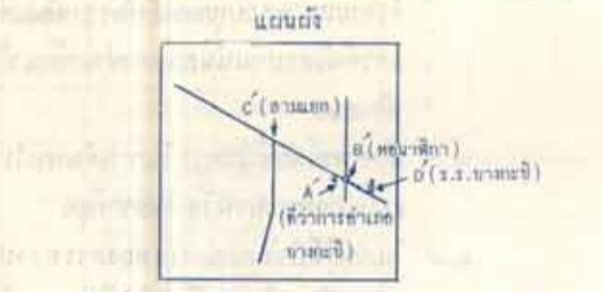
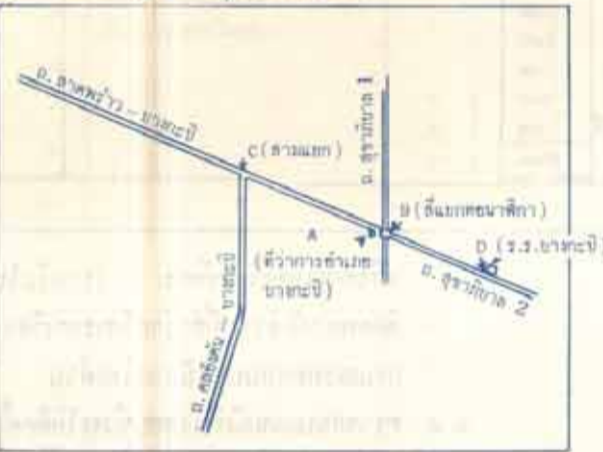

ตัวอย่าง สมมติว่าท่านเดินทางมาจากต่างจังหวัด ลงรถยนต์ที่สถานีขนส่งสายเหนือ (ตลาดหมอซึก) ต้องการจะไปสอบที่ ร.ร. บางกะปิ ท่านควรปฏิบัติเป็นขั้น ๆ ดังนี้

ขั้นแรก จากสถานีขนส่งสายเหนือไป ร.ร. บางกะป็นั่งรถเมล์สาย ๘๐ หรือสาย ๒๘ ซึ่งวิ่งตามถนนพหลโยธินผ่านหน้าสถานีขนส่งสายเหนือ แล้วเลี้ยวขวาไปตามถนนลาดพร้าว ไปลงปลายทางที่ ท่าอากาศยานบางกะปิ (ตลาดบางกะปิ) ซึ่งนับว่าสะดวก ประหยัด และรวดเร็วที่สุด

ขั้นที่ ๒ การใช้แผนผังเพื่อหาที่ตั้งของ ร.ร. บางกะปิ ใช้จุด A (ท่าอากาศยานบางกะปิ) เป็นสถานที่ ที่ท่านยืนอยู่ในภูมิประเทศจริง มองหาจุดสำคัญที่สามารถมองเห็นคล้ายคลึงอย่างน้อย ๒ จุด คือ B (วงเวียนหอนาฬิกา) และ C (สามแยกบางกะปิ) ค่อยๆ หมุนแผนผังให้จุด A (ท่าอากาศยานบางกะปิ) B' (วงเวียนหอนาฬิกา) และ C' (สามแยกบางกะปิ) เมื่อพบแล้วใช้ จุด A ในแผนผังเป็นหลัก ทับจุด A ในภูมิประเทศจริง แล้วค่อย ๆ หมุนแผนผังให้ดูคล้ายเหมือนว่าจุด B ในแผนผังทับจุด B ในภูมิประเทศจริง และจุด C' ในแผนผังทับจุด C ในภูมิประเทศจริง เมื่อปฏิบัติได้ดังนี้แล้ว จุด D ในแผนผังก็จะทับจุด D ในภูมิประเทศจริงและในทำนองเดียวกัน สถานที่หรือถนนสายอื่น ๆ ที่เหลือก็ย่อมจะทับกันด้วย

ตัวอย่างกระดาษคำตอบ

การเขียนตอบลงในกระดาษคำตอบนั้นข้อแนะนำอย่างละเอียดแล้ว โปรดดูบทความเรื่อง "วิธีปฏิบัติในการตอบข้อสอบปรนัย" เขียนโดย ดร. อุดม วโรคมส์ลิกษิต์ ใน ข้าราชการแห่งฉบับที่ ๑๐ วันที่ ๓๐ กันยายน ๒๕๑๔ หน้า ๕ และ ๗ วิชาที่ไม่แบ่ง sec. นักศึกษาก็ไม่ต้องกรอกข้อความใด ๆ แก่ตัวมี sec. ให้ใช้ช่องว่างสุดท้าย ดังตัวอย่าง คือ sec. ๒

NAME	EMPLOYMENT	AGE	GRADE	SEX	DATE OF BIRTH	...
...

จากบรรณาธิการ

เนื่องในโอกาสที่คณะกรรมการเตรียมการจัดตั้งมหาวิทยาลัยรามคำแหงได้ปฏิบัติงานก่อตั้งและดำเนินการ เปิดมหาวิทยาลัยรามคำแหงเป็นเวลารอบหนึ่งปี ในวันที่ ๓ พฤศจิกายน ๒๕๑๔ นี้ ดังนั้น ข้าราชการแห่งฉบับพิเศษนี้จึงได้จัดทำขึ้นเพื่อเป็นที่ระลึกถึงความสามารถและความบากบั่นฟันฝ่าอุปสรรคในการปฏิบัติงานจนประสบความสำเร็จอย่างที่เราชาว ม.ร. เห็นประจักษ์ชัดเจน

คณะกรรมการเตรียมการจัดตั้งมหาวิทยาลัยรามคำแหงที่คณะรัฐมนตรีอนุมัติแต่งตั้ง เมื่อวันที่ ๓ พฤศจิกายน ๒๕๑๓ คือ

๑. ดร. ศักดิ์ ผาสุกนิรันดร์ ประธานกรรมการ
๒. นายชนกกาญจน์ ภักตรากาญจน์ กรรมการ
๓. นายไพบุลย์ สุวรรณไพฑูริย์ กรรมการ
๔. ดร. อภิรมย์ ณ นคร กรรมการ
๕. ดร. อุดม วโรคมส์ลิกษิต์ กรรมการ
๖. นายประภาศน์ อวยชัย กรรมการ
๗. ดร. บรรพต วีระสย กรรมการและเลขานุการ
๘. ร.อ. ไพบุลย์ ตีพงศ์ ผู้ช่วยเลขานุการ

หวังว่าชาว ม.ร. ทุกคนคงรู้สึกยินดีด้วยกับคณะกรรมการ ฯ ที่งานเตรียมการจัดตั้งมหาวิทยาลัยได้สำเร็จลุล่วงมาได้จนครบเท่าทุกวันนี้ ชาว ม.ร. ทุกคนในขณะนี้น่าจะมีส่วนร่วมสร้างมหาวิทยาลัยของเราให้ก้าวหน้าต่อไปโดยสมัครใจพร้อมใจกัน

ร.อ. ไพบุลย์ ตีพงศ์