



# ข่าวรวมคำแฉ่ง

○ เป็นสื่อกลางระหว่างมหาวิทยาลัยกับนักศึกษา ○

ฉบับที่ ๔๖

ปีที่ ๒๒

วันจันทร์ที่ ๒๒ มีนาคม ๒๕๓๖

ราคา ๒ บาท

ม.ร.รับสมัครนักศึกษาชั้นปริญญาโท ประจำปีการศึกษา 2536  
สมัครด้วยตนเอง 29 มีนาคม - 9 เมษายน 2536 ที่ อาคาร สวป. ชั้น 5  
ข้อใบสมัครได้ที่ฝ่ายบัณฑิตศึกษา สวป.ชั้น 3

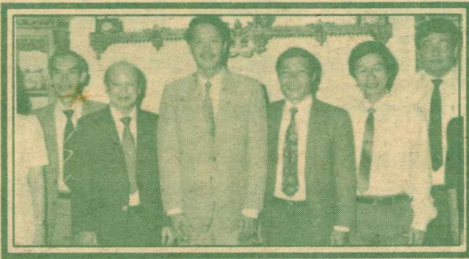

เยี่ยมชม เมื่อวันศุกร์ที่ 26 กุมภาพันธ์ 2536 ณ ห้องประชุมชั้น 5 สำนักงานอธิการบดี Dr.Nguyen Kim Truy ตำแหน่ง Director ของ Vietnam National Institute of Open Learning และคณะ จากสาธารณรัฐสังคมนิยมเวียดนาม ได้เข้าเยี่ยมชมการะผู้บริหารของมหาวิทยาลัยรามคำแหง เพื่อรับทราบกิจการและเยี่ยมชมมหาวิทยาลัย โดยมี รศ.ชูศักดิ์ ศิรินิล อธิการบดี, รศ.กาญจนาท เรืองรจิตปกรณัม รองอธิการบดีฝ่ายการคลังและสวัสดิการ, รศ.ดร.นิรมล สดวุฒิ รองอธิการบดีฝ่ายวิชาการและสื่อการสอน, รศ.ดร.สุชาติ ธาดาธำรงเวช รองอธิการบดีฝ่ายวิเทศสัมพันธ์และวิจัย และผศ.ดร.เสาวณี เกียรติร์ ผู้ช่วยอธิการบดีฝ่ายธุรการ ให้การต้อนรับและนำชมมหาวิทยาลัย

## ในฉบับ

- วิธีการสร้างป่าไม้ให้สำเร็จในประเทศไทย
- ตารางบรรยายสรุปทางสถานีวิทยุ สวท. วมถ. วมถ.8 (ต่างจังหวัด)
- รายการโทรทัศน์การศึกษาภาคฤดูร้อน
- การพัฒนารูปแบบใบรับรองผลการศึกษา

## รายการวิทยุ คู่กับ จ.ย.ส.



มหาวิทยาลัยรามคำแหงจัดรายการวิทยุ“คู่กับ จ.ย.ส.” ซึ่งจะออกอากาศทางสถานีวิทยุกระจายเสียงแห่งประเทศไทย ความถี่ 846 KHZ ระบบ A.M. ทุกวันอาทิตย์ เวลา 11.00 น. โดยมีเนื้อหาสาระเกี่ยวกับการแสดงทัศนะด้านศิลปวัฒนธรรม สังคม เศรษฐกิจ การเมืองในภาวะปัจจุบัน โดยมีศาสตราจารย์ คุณหญิงจินตนา ยศสุนทร และนายจเลิศ เจษฎาวัลย์ เป็นวิทยากรประจำรายการ จึงขอเชิญชวนประชากรชาวรามคำแหง รับฟังรายการดังกล่าวได้ทุกสัปดาห์

## ข้อแนะนำในการลงทะเบียนเรียนภาคฤดูร้อน

ตามข้อบังคับมหาวิทยาลัยรามคำแหงว่าด้วยปีการศึกษาภาคเรียน และวันสำเร็จการศึกษา พ.ศ. 2520 มหาวิทยาลัยได้กำหนดให้มีการศึกษาหนึ่งๆแบ่งออกเป็นภาค 1 ภาค 2 และภาคฤดูร้อน ทั้งนี้ภาคฤดูร้อนถือเป็นภาคพิเศษ นักศึกษาจะลงทะเบียนเรียนหรือไม่ลงทะเบียนเรียนก็ได้ แต่มหาวิทยาลัยจะจัดทำปฏิทินการศึกษาของแต่ละภาคไว้ให้นักศึกษาทราบล่วงหน้าซึ่งในภาคฤดูร้อนปีการศึกษา (อ่านต่อหน้า 11)

## ตั้งคณบดีและอาจารย์คณะนิติศาสตร์รามคำแหง เป็น 2 ใน 25 กรรมการปรับปรุงประกาศคณะปฏิวัติ

รศ.พรชัย สุนทรพันธุ์ คณบดีคณะนิติศาสตร์ และ รศ.ดร.มนตรี รูปสุวรรณ อาจารย์ประจำวิชากฎหมายรัฐธรรมนูญ(LA 203) กฎหมายปกครอง(LA 409) และกฎหมายรัฐสภา(LA 474) จากภาควิชากฎหมายมหาชน ได้รับแต่งตั้งจาก (อ่านต่อหน้า 11)

## มร.ให้ความช่วยเหลือ นักกีฬาบาสเกตบอล ได้รับบาดเจ็บ

คณะกรรมการพัฒนานักกีฬา โดยมี รศ.เรืองยศ แสนภักดี รองอธิการบดีฝ่ายกิจการนักศึกษา ได้ให้ความช่วยเหลือ นายเสน่ห์ ภูมิดิษฐ์ (อ่านต่อหน้า 12)

## การลงทะเบียนแบบคอมพิวเตอร์ในภาค1/36

ด้วยมหาวิทยาลัยจะเปลี่ยนระบบการลงทะเบียนเรียนจากเดิมเป็นการลงทะเบียนเรียนด้วยระบบคอมพิวเตอร์ในภาค 1 ปีการศึกษา 2536 ซึ่งนักศึกษาจะได้รับการแจกสมุดบาร์โค้ด (Barcode) ประจำกระบวนวิชา จึงขอให้นักศึกษาทุกคนเก็บรักษาใบเสร็จสำเนาของภาคเรียนที่ 2 ปีการศึกษา 2535 ไว้ เพื่อใช้เป็นหลักฐานในการรับเอกสารดังกล่าวซึ่งจะแจกในภาค 1 ปีการศึกษา 2536

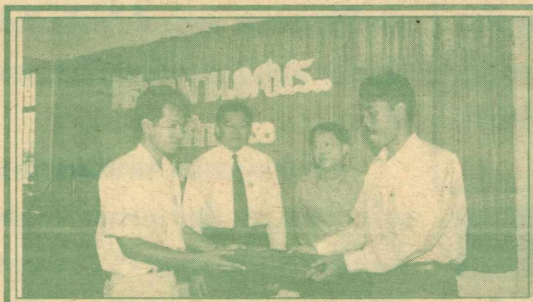

มอบงาน อ.ศ.ม.ร. เมื่อวันที่ 18 มีนาคม 2536 (อ่านต่อหน้า 12)

## ความสัมพันธ์ ระหว่างไทยกับจีน

รศ.ดร.สุชาติ ธาดาธำรงเวช รองอธิการบดีฝ่ายวิเทศสัมพันธ์และวิจัย ได้ให้สัมภาษณ์ว่ามหาวิทยาลัยราม (อ่านต่อหน้า 12)



รรมเช่นเดียวกับความเชื่อ 4 ไร่ที่ชาวไทยเริ่มที่รรมในหมู่บ้าน...

ที่ความเจริญ จากถูกทำลายไปเป็นอันมากที่จะต้อง...

6. พื้นที่รรมที่ไม่มีป่าไม้แล้ว ก็ดำเนินการเช่นเดียว...

7. ที่ดินสาธารณะที่รัฐดูแลอยู่ เช่น ที่ดินในเขต...

8. พื้นที่ป่าไม้เสื่อมโทรมตามที่ราบ ที่ราบสูง ที่บน...

9. รัฐบาลจำเป็นต้องแก้ไขกฎหมายระเบียบข้อบังคับ...

ผู้เขียนมีประสบการณ์มาพอสมควรจากการทำสวน...

ต้องใช้เวลาดำเนินการนาน มีปัญหาข้อกฎหมาย หรืออยู่...

ง.ให้คณะกรรมการเสนอผลการพิจารณาปรับปรุง...

จ.ให้คณะกรรมการดำเนินการตามคำสั่งนี้ให้แล้ว...

เสร็จภายใน 1 ปีแล้วทำรายงานสรุปผลการดำเนินการ...

ทั้งหมดเสนอ นายกรัฐมนตรี เพื่อเสนอคณะรัฐมนตรี...

ทั้งนี้ ตั้งแต่วันที่ 8 กุมภาพันธ์ 2536 เป็นต้นไป



รายการนิทรรศการศึกษานิทรรศการวิทยารวมค่าแห่ง...

ภาคฤดูร้อน ปีการศึกษา 2535

ทางสถานวิทยานิเทศน์แห่งประเทศไทย ช่อง 11

ระหว่างวันที่ 27 มีนาคม - 1 เมษายน 2536

วันเสาร์ที่ 27 มีนาคม 2536

10.00-10.03 น. รายการ 3 เสด็จศึกษาสาธิต

10.03-10.30 น. รายการ ธรรมะบนทาง

10.30-11.00 น. รายการ คนหลังกล้อง

11.00-11.30 น. รายการ สัมพันธ์ไมตรี-เบลเยี่ยม

11.30-12.00 น. รายการ กีฬาปริทัศน์

วันอังคารที่ 30 มีนาคม 2536

18.30-19.00 น. รายการ สโมสรรวมค่าแห่ง

19.00-19.30 น. รายการ เด็กดี

วันพุธที่ 31 มีนาคม 2536

19.00-19.30 น. รายการ เด็กดี

วันพฤหัสบดีที่ 1 เมษายน 2536

18.30-19.00 น. รายการ รามนิทัศน์

เส้นทาง...สู่ประชาธิปไตย

สำนักเทคโนโลยีการศึกษา ม.ร.

สำนักเทคโนโลยีการศึกษา ม.ร.

สำนักเทคโนโลยีการศึกษา ม.ร.

สำนักเทคโนโลยีการศึกษา ม.ร.



ดูงานประกอบการศึกษา รศ.จรินทร์ เจริญ...

ขอเชิญชวนผู้สนใจด้านการศึกษา รับฟังรายการ...

ขอเชิญชวนผู้สนใจด้านการศึกษา รับฟังรายการ...

ให้นักศึกษารับหลักฐานหนังสือ...

มหาวิทยาลัยรามคำแหง ได้ดำเนินการขอผ่อน...



# พวผู้อำนวยความสะดวกสำนักพิมพ์



รศ.สุนทร แมนทอง

ความผลการประชุมสภามหาวิทยาลัยรามคำแหง เมื่อวันที่ 19 กุมภาพันธ์ 2536 อนุมัติแต่งตั้ง รศ.สุนทรแมนทอง ให้ดำรงตำแหน่งผู้อำนวยการสำนักพิมพ์ ตั้งแต่วันที่ 22 กุมภาพันธ์ 2536 เป็นต้นไป หนังสือพิมพ์ข่าวรวมคำแหงจึงได้สัมภาษณ์เพื่อแนะนำแนวปฏิบัติในการบริหารงานของสำนักพิมพ์ที่น่าสนใจดังนี้

**ขร.:** อยากทราบว่าทีมงานในการบริหารสำนักพิมพ์มีใครบ้างและแต่ละท่านรับผิดชอบในด้านใด

**รศ.สุนทร:** ทีมงาน มี 3 ท่านคือ

1. รศ.สุทธิณี รัตนวราหะ เป็นรองผู้อำนวยการรับผิดชอบงานในด้านบริหาร สุทธิการ สวัสดิการ และการเงินการบัญชีของสำนักฯ
2. อ.ไพศาล สุวรรณเศรษฐ์ เป็นผู้ช่วยผู้อำนวยการฝ่ายการผลิต
3. อ.ทวีศักดิ์ ปิ่นทอง เป็นผู้ช่วยผู้อำนวยการฝ่ายจำหน่ายและคลังสินค้า

**ขร.:** เนื่องจากท่านได้เข้ามาบริหารงานสำนักพิมพ์เป็นวาระที่ 2 แล้ว และในการเข้าบริหารที่สำนักพิมพ์มีปัญหาอยู่หลายด้าน ซึ่งท่านได้ดำเนินการแก้ไขไปแล้ว พอจะชี้แจงได้หรือไม่ว่าดำเนินการไปอย่างไร

**รศ.สุนทร:** ปัญหาที่สำคัญ เมื่อ 2 ปีที่ผ่านมาก็คือการที่สำนักพิมพ์มีหนี้สินค้างอยู่ถึงกว่า 21 ล้านบาท (ยอดนี้ตรวจสอบเมื่อวันที่ 3 ธันวาคม 2533) จนกระทั่งในการจัดซื้อกระดาษพิมพ์ดำราคาต้องใช้วิธีขยืมเงินจากมหาวิทยาลัย ในการแก้ปัญหาระยะนี้ ผมและทีมงานบริหารชุดก่อนเมื่อเข้ามารับมืองานก็ได้วางแผนการผลิตให้มีประสิทธิภาพยิ่งขึ้น ลดค่าใช้จ่ายต่างๆที่ไม่จำเป็น รวมทั้งพยายามลดต้นทุนในการผลิตลง จนในที่สุดสามารถจ่ายชำระหนี้สินที่ค้างทั้งกว่า 21 ล้านบาทนั้นได้หมด และยังมีเงินทุนหมุนเวียนเพิ่มขึ้นถึง 18 ล้านบาทอีกด้วย (ตรวจสอบยอดเมื่อสิงหาคม 2535) ทำให้สำนักพิมพ์มีความคล่องตัว และมีความมั่นคงมากขึ้น

**ขร.:** อยากเรียนถามถึงหน้าที่หลักของสำนักพิมพ์ว่ามีอะไรบ้าง จะมีปัญหาในการดำเนินการหรือไม่อย่างไร

**รศ.สุนทร:** สำนักพิมพ์มหาวิทยาลัยรามคำแหงมีหน้าที่หลักคือ รับผิดชอบในการจัดพิมพ์ตำราสื่อการสอนทั้งหมดของมหาวิทยาลัย ซึ่งปัจจุบันมีตำราที่ต้องจัดพิมพ์อยู่ 1,400 กระบวนวิชานอกจากนั้น สำนักพิมพ์ยังต้องทำการผลิตสื่อสิ่งพิมพ์ภายในอื่น ๆ ของมหาวิทยาลัยและคณะ/สำนักต่าง ๆ ซึ่งประมาณร้อยละ 95 จะผลิตโดยสำนักพิมพ์มหาวิทยาลัยรามคำแหง สิ่งพิมพ์เหล่านี้มีหลายประเภท เช่น วารสาร ใบสมัคร ระเบียบการรับสมัครนักศึกษาใหม่ สมุดคำตอบ ตารางการสอบไล่ สื่อบัณฑิตงานพระราชทานปริญญาบัตร เป็นต้น

ศักยภาพในการผลิตตำราโดยโรงพิมพ์ของสำนักพิมพ์เองนั้น เฉลี่ยพิมพ์ได้เดือนละ 25-30 กระบวนวิชา เพราะแท่นพิมพ์ยังมีจำนวนน้อยและสำนักพิมพ์ยังจำเป็นต้องผลิตงานพิมพ์อื่นที่เป็นงานเร่งด่วนของมหาวิทยาลัยควบคู่กันไปด้วย แต่เนื่องจากในแต่ละภาคการศึกษาท่านอาจารย์เจ้าของวิชา จะส่งต้นฉบับมาขอจัดพิมพ์ประมาณ 200-300 กระบวนวิชา จึงทำให้สำนักพิมพ์จำเป็นต้องจ้างโรงพิมพ์ภายนอกพิมพ์ให้บางส่วน

ในการจ้างโรงพิมพ์ภายนอกพิมพ์ตำราให้ นั้นโดยปกติจะจัดเป็นหมวดละ 10 กระบวนวิชาและจะจ้างพิมพ์ครั้งละ 3-4 หมวด โดยกำหนดเวลาให้แล้วเสร็จภายใน 30 วัน แต่ปัญหาที่ทำให้ผลิตตำราได้ไม่ทัน ก็ยังมีโอกาสเกิดขึ้นได้เพราะโรงพิมพ์ภายนอกบางแห่ง ไม่สามารถส่งงานได้ตามกำหนด และปัญหาที่สำคัญอีกประการหนึ่งก็คือสืบเนื่องจากการที่เราจำหน่ายตำราในราคาถูกมาก สำนักพิมพ์จึงต้องตั้งราคาจ้างพิมพ์ค่อนข้างต่ำทำให้โรงพิมพ์ภายนอกไม่สามารถเสนอราคาตามราคากลางของสำนักพิมพ์ได้ การจัดจ้างจึงมักต้องยกเลิกและประกาศให้เสนอราคาใหม่หลายครั้ง กว่าจ้างพิมพ์ได้

**ขร.:** ในปีนี้สำนักพิมพ์ได้รับงบประมาณที่สำคัญในด้านใดบ้าง

**รศ.สุนทร:** ในปีงบประมาณ 2536 นี้ สำนักพิมพ์ได้งบประมาณแผ่นดินในการสร้างอาคารสำนักพิมพ์ถาวรแล้วเป็นเงิน 65 ล้านบาท ซึ่งงบประมาณนี้เป็นงบผูกพัน นอกจากนั้นก็ยังมีงบประมาณในการจัดซื้ออุปกรณ์สำคัญซึ่งจะมีผลต่อการปรับปรุงประสิทธิภาพของสำนักพิมพ์ดังนี้ คือ

1. เครื่องพิมพ์ออฟเซต ขนาดคัต 2 จำนวน 1 เครื่อง
2. เครื่องคัดกระดาษชนิดคัตด้านเดียว จำนวน 1 เครื่อง
3. เครื่องล้างลูกน้ำ จำนวน 1 เครื่อง
4. เครื่องเก็บเงิน จำนวน 2 เครื่อง สำหรับใช้ในฝ่ายจำหน่าย

**ขร.:** อยากทราบความเห็นเกี่ยวกับราคาคำราของมหาวิทยาลัยรามคำแหงที่เป็นอยู่ในปัจจุบัน

**รศ.สุนทร:** ผมขอเรียนให้ทราบว่า ราคาคำราของมหาวิทยาลัยในขณะนี้มีราคาถูกที่สุด และเป็นราคาที่มหาวิทยาลัยกำหนดให้ใช้มาเป็นเวลานานแล้ว การที่ดึงราคาจำหน่ายไว้ดำนี ทำให้สำนักพิมพ์ต้องพยายามไม่ให้ต้นทุนการพิมพ์นั้นสูงกว่าราคาจำหน่าย และเป็นสาเหตุหนึ่งที่ทำให้โรงพิมพ์ภายนอกไม่ค่อยจะเข้ามาประมูลรับงานพิมพ์ของสำนักพิมพ์ จนบางครั้งไม่สามารถเปิดประมูลจ้างพิมพ์ได้ ต้องยกเลิกหลายต่อหลายครั้ง และกรณีพิมพ์ตำราต้องล่าช้าออกไป

ในความเห็นส่วนตัวนั้น เนื่องจากต้นทุนต่างๆที่ปรับตัวสูงขึ้นตามภาวะเศรษฐกิจ ถ้าเรามองกันด้วยความเป็นธรรมแล้วราคาคำราก็ควรจะปรับขึ้นบ้างตามต้นทุน แต่ทั้งนี้ก็คงไม่ใช่เป็นการปรับเพื่อแสวงกำไร อย่างไรก็ตาม ประเด็นเรื่องราคาคำรานี้คงจะต้องเป็นตามนโยบายของมหาวิทยาลัยไม่ได้กำหนด โดยสำนักพิมพ์เอง

**ขร.:** ราคาจำหน่ายตำราให้นักศึกษามหาวิทยาลัยรามคำแหงกับที่จำหน่ายแก่บุคคลภายนอก เป็นราคาเดียวกันหรือไม่

**รศ.สุนทร:** เนื่องจากคำราของมหาวิทยาลัยรามคำแหง มีนักศึกษาต่างสถาบันและบุคคลภายนอกนิยมมาซื้อกันมาก และถ้าที่เราตั้งราคาจำหน่ายไว้ดำนั้น ก็เพื่อประโยชน์ของนักศึกษามหาวิทยาลัยรามคำแหง เป็นสำคัญ ดังนั้นในการจำหน่ายจึงมี 2 ราคา โดยจำหน่ายแก่บุคคลภายนอกตามราคาหน้าปก ส่วนนักศึกษามหาวิทยาลัยรามคำแหงจะใช้อีกราคาหนึ่งซึ่งถูกกว่า

**ขร.:** ได้ทราบว่าขณะนี้มีมหาวิทยาลัยมีโครงการจัดพิมพ์ตำราในรูปแบบที่เรียกว่า “ต้องศึกษาด้วยตนเอง” ขึ้น จึงขอเรียนถามว่าตำราประเภทนี้จะมีราคาแตกต่างจาก ตำราปกติหรือไม่

**รศ.สุนทร:** ตำราศึกษาด้วยตนเองเป็นตำราที่มีการปรับปรุงรูปแบบให้มีคุณภาพสูงขึ้น ดังนั้นราคาอาจแตกต่างจากตำราแบบเดิมอยู่บ้าง แต่ถ้าหากเทียบกับราคาคำราทั่วไปแล้ว คำราของเราก็ยังถูกกว่าครับ



# กฎหมายใกล้ตัว

## คำว่า "โรงงาน"

**มศ.เพิ่มบุญ แก้วเขียว คณะนิติศาสตร์**  
 ในกลุ่มประเทศอาเซียนทั้ง 6 ประเทศคือ ไทย ฟิลิปปินส์ อินโดนีเซีย มาเลเซีย สิงคโปร์ และบรูไน ประเทศไทยถือเป็นประเทศหนึ่งที่มีการพัฒนาทางเศรษฐกิจเพื่อก้าวเข้าสู่เป็นประเทศอุตสาหกรรมใหม่ (นิค) มีการลงทุนทั้งในและต่างประเทศอย่างต่อเนื่อง มีโครงการที่เป็นอุตสาหกรรมขนาดใหญ่หลายประเภท มีนิคมอุตสาหกรรม มีการพัฒนาด้านกฎหมายเกี่ยวกับเศรษฐกิจและมีโครงการรวมกลุ่มทางเศรษฐกิจระหว่างประเทศในสมาชิกของอาเซียน เรียกว่า "อาฟิต้า" ดังนั้น จึงเป็นสิ่งทีหลีกเลี่ยงไม่ได้ที่จะต้องปฏิรูปอุตสาหกรรมภาคเกษตรกรรม มาเป็นอุตสาหกรรมโรงงาน มีการดึงแรงงานจากเกษตรกรเข้ามาทำงานในโรงงาน และที่สำคัญต้องใช้พื้นที่จากภาคเกษตรกรรมมาเป็นสถานที่ตั้งโรงงานอุตสาหกรรมด้วย

เราต้องยอมรับว่า ธุรกิจภาคอุตสาหกรรมนั้นสามารถสร้างรายได้ที่มากและมั่นคงกว่าภาคเกษตรกรรม มีความแน่นอนเรื่องผลผลิตและการตลาดด้วยเหตุนี้ จึงได้มีโรงงานที่เห็นได้และโรงงานที่แอบแฝงอยู่ทั่วไป บางครั้งก็ตั้งอยู่ในพื้นที่ที่ไม่เหมาะสม เช่น ย่านชุมชน หรือสถานที่อยู่อาศัย ซึ่งสร้างปัญหาความเดือดร้อนรำคาญและภาวะแวดล้อมที่เป็นพิษอยู่เสมอ บางครั้งเราไม่อาจทราบได้ว่าโรงงานเหล่านั้น เป็นโรงงานที่ได้รับอนุญาตถูกต้องตามกฎหมายหรือไม่ เพราะส่วนใหญ่จะไม่มีประกาศติดไว้โดยเปิดเผยแก่สาธารณชน ฉะนั้นทุกคนควรจะรู้หรือทำความรู้จักกับคำว่า "โรงงาน" ตามที่กฎหมายกำหนดนั้น หมายความว่าอย่างไร เพื่อช่วยกันสอดส่องดูแลและแจ้งต่อเจ้าพนักงานที่รับผิดชอบให้ดำเนินการตรวจสอบต่อไป คำว่า "โรงงาน" ตาม พ.ร.บ.โรงงาน พ.ศ.2535 หมายความว่า อาคาร สถานที่ หรือ ยานพาหนะที่ใช้เครื่องจักรมีกำลังรวมตั้งแต่ 5 แรงม้าหรือกำลังเทียบเท่าตั้งแต่ 5 แรงม้าขึ้นไป หรือใช้คนงานตั้งแต่ 7 คนขึ้นไป ทั้งนี้ไม่รวมถึงผู้ซึ่งทำงานฝ่ายธุรการโดยใช้เครื่องจักรหรือไม่ก็ตาม สำหรับทำ ผลิต ประกอบ บรรจุ ซ่อม ซ่อมบำรุง ทดสอบ ปรับปรุง แปรสภาพ ล้างเรียง เก็บรักษา หรือทำลายสิ่งใด ๆ ทั้งนี้ตามประเภทหรือชนิดของโรงงานที่กำหนดในกฎกระทรวง

เมื่อโรงงานที่ตั้งขึ้นเข้าลักษณะของการเป็นโรงงานตามกฎหมายแล้ว ต้องปฏิบัติตามหลักเกณฑ์เกี่ยวกับ สถานที่ตั้ง สภาพแวดล้อมของโรงงาน ชนิดของเครื่องจักร คุณภาพของคนงาน และมาตรฐานเกี่ยวกับมลพิษ มิฉะนั้นต้องรับโทษปรับถึง 200,000.- บาท ....พบที่ใด...สืบและสอบสวนดู...แจ้งทันที...แต่ต้องระวังตัว!



### ประกวดสุนทรพจน์

การไฟฟ้าฝ่ายผลิตแห่งประเทศไทยร่วมกับบริษัทปรารณาโปรดักชั่นส์ จำกัด จัดประกวดสุนทรพจน์ชิงทุนการศึกษาในหัวข้อเรื่อง "เราจะคิด เราจะทำ เราจะพูดเพื่อการประหยัดไฟฟ้า เราจะมาร่วมด้วยช่วยกัน" หลักเกณฑ์มีดังนี้

1. ผู้ส่งสุนทรพจน์เป็นเยาวชนระดับมัธยมศึกษาและอาชีวศึกษา
2. ความยาวของสุนทรพจน์ 10 บรรทัด หรือเมื่อพูดแล้วความยาว 1 นาที โดยส่งพร้อมกับเทปบันทึกเสียงด้วยก็ได้
3. หมดเขตรับผลงานวันที่ 31 มีนาคม 2536 ผู้สนใจส่งผลงานมาที่รายการ "ร่วมด้วยช่วยกัน" เลขที่ 90/47 ถ.จรัญสนิทวงศ์ ซอย 96/2 บางอ้อ บางพลัด กทม. 10700

### โครงการจัดหางานภาคฤดูร้อน

กรมพัฒนาฝีมือแรงงานจัดหางานให้นักเรียน นิสิต นักศึกษา ที่สนใจจะหารายได้ในช่วงปิดเทอมภาคฤดูร้อน ตำแหน่งต่างๆจำนวนมาก เพื่อเป็นการส่งเสริมและสนับสนุนให้เยาวชนที่อยู่ในวัยเรียนมีนิสัยรักการทำงาน รู้จักใช้เวลาว่างให้เป็นประโยชน์ มีรายได้ช่วยเหลือตนเอง และครอบครัวมีโอกาสฝึกฝนความรู้หาประสบการณ์ความชำนาญในวิชาชีพ

นักเรียน นิสิต นักศึกษาที่อยู่ในระดับมัธยมศึกษาปีที่ 3 จนถึงปริญญาตรี สนใจจะทำงานในช่วงปิดเทอมภาคฤดูร้อนติดต่อสมัครได้ที่ สำนักงานแรงงานกรุงเทพมหานครเขตบางกอกน้อย ตั้งอยู่ที่ชั้น 2 เขตบางกอกน้อย สำนักงานแรงงานกรุงเทพมหานครเขตห้วยขวางตั้งอยู่ที่ชั้น 3 สถาบันพัฒนาฝีมือแรงงาน สำนักงานแรงงานกรุงเทพมหานครเขตป้อมปราบฯ เลขที่ 84-86 ถนนประชาธิปไตย (ใกล้วัดมกุฏกษัตริยาราม) เขตพระนคร

### ประกวดคำขวัญ

เนื่องในโอกาสวันสถาปนาสำนักงานสลากกินแบ่งรัฐบาลครบ 54 ปี ในปี 2536 ขอเชิญประชาชนทั่วไป และสถาบันการศึกษา บริษัท ห้างร้าน ได้มีส่วนร่วมในการช่วยสร้างภาพพจน์ ความเข้าใจที่ถูกต้องต่อกรดำเนินงานสลากกินแบ่งรัฐบาล ด้วยการส่งคำขวัญเข้าประกวด หลักเกณฑ์มีดังนี้

1. ส่งคำขวัญเข้าประกวดได้คนละไม่เกิน 3 คำวน โดยเป็นประโยคหรือวลีสั้นๆ ความยาวไม่เกิน 10 คำ
2. คำขวัญต้องสื่อให้ผู้อ่านได้เข้าใจถึงเจตนารมณ์ที่แท้จริงในการดำเนินงานด้านสลากกินแบ่งรัฐบาลว่าสลากกินแบ่งรัฐบาลสร้างงาน สร้างรายได้แก่ผู้ด้อยโอกาสช่วยเหลือสงเคราะห์ประชาชนผู้เดือดร้อน และเสริมสร้างกิจกรรมสาธารณประโยชน์เพื่อสังคม

ผู้สนใจส่งคำขวัญไปที่ สำนักงานสลากกินแบ่งรัฐบาล ถ.ราชดำเนิน กรุงเทพฯ

## คติธรรม

ทำตนให้สมควรเสียก่อน แล้วจึงสั่งสอนผู้อื่น  
 จะได้ไม่เป็นบัณฑิตที่ตกปรก

หลวงปู่ชา สุภัทโท



## สารกึ่งตัวนำ

**มศ.ดร.นิพนธ์ ตั้งประเสริฐ**

**ภาควิชาฟิสิกส์ คณะวิทยาศาสตร์**

เราแบ่งสารตามความสามารถในการนำไฟฟ้าได้ 3 ชนิด คือ ตัวนำ ซึ่งเป็นสารที่นำไฟฟ้าได้ดี ฉนวนซึ่งเป็นสารที่นำไฟฟ้าได้เลว และสารกึ่งตัวนำที่นำไฟฟ้าได้ปานกลาง

เมื่อเติมสารบางชนิดลงไปในสารกึ่งตัวนำจะทำให้คุณสมบัติของมันเปลี่ยนไป ความสามารถในการนำไฟฟ้าเพิ่มมากขึ้น และยอมให้กระแสไฟฟ้าไหลในทิศทางเดียว จากคุณสมบัติพิเศษนี้ มนุษย์จึงนำสารกึ่งตัวนำมาสร้างอุปกรณ์อิเล็กทรอนิกส์หลายชนิด สารกึ่งตัวนำที่นิยมใช้กันอย่างกว้างขวาง คือ ซิลิคอน จึงเรียกชิ้นส่วนอิเล็กทรอนิกส์นี้ว่า ซิลิคอนชิพ

ในชีวิตประจำวันของเรา ไม่ว่าจะเป็นที่บ้านหรือที่ทำงาน ต้องเกี่ยวข้องกับอุปกรณ์ที่ประกอบจากซิลิคอนชิพเกือบตลอดเวลา เช่น วิทยุ โทรทัศน์ เครื่องเล่นวิดีโอ นาฬิกาดิจิตอล ส่วนควบคุมอุปกรณ์ไฟฟ้า เครื่องโทรสาร เครื่องคอมพิวเตอร์ เป็นต้น

ภายในโรงงานอุตสาหกรรมก็มีการนำเครื่องมือที่ทำจากซิลิคอนชิพมาใช้กันอย่างกว้างขวาง เช่น เครื่องกลและหุ่นยนต์ซึ่งช่วยเพิ่มประสิทธิภาพในการทำงาน ลดค่าใช้จ่าย และเพิ่มความสามารถในการผลิตให้มากขึ้น หุ่นยนต์ภายในโรงงานจะได้รับการโปรแกรมให้ทำงานเฉพาะอย่างเท่านั้น

นอกจากนี้ บริษัทขนาดใหญ่บางบริษัท ยังมีการใช้เครื่องคอมพิวเตอร์ เพื่อเชื่อมโยงระหว่างฝ่ายผลิตและฝ่ายบริหาร การติดต่อเป็นไปอย่างอัตโนมัติ บริษัทจะต่อคอมพิวเตอร์ไปยังส่วนต่างๆ ของโรงงาน โดยจะมีการใช้แฟ้มข้อมูลเกี่ยวกับผลิตภัณฑ์ร่วมกัน ผู้บริหารทำหน้าที่ตัดสินใจที่จะเพิ่มหรือลดผลผลิตเมื่อมีความต้องการต่างๆ ซึ่งสามารถกระทำได้ทันที ทำให้สามารถควบคุมจำนวนผลิตภัณฑ์ที่ค้างอยู่ในสต็อกของโรงงานได้

ทางการแพทย์ก็มีการนำเครื่องมือเครื่องใช้ที่ประกอบจากซิลิคอนชิพมาใช้ประโยชน์ ทั้งทางด้านวินิจฉัยโรค รักษาโรค และช่วยเหลือผู้พิการ

ทั้งหมดนี้ คือตัวอย่างที่มนุษย์เราได้ประโยชน์จากสารกึ่งตัวนำ ในอนาคตสารกึ่งตัวนำจะเข้ามามีบทบาทต่อชีวิตของเราอีกมาก

\*\*\*\*\*

รายการนี้ แพร่ภาพทางสถานีโทรทัศน์ช่อง 11 กรมประชาสัมพันธ์ ทุกวันเสาร์ เวลาประมาณ 10.00 น.





### นิทานสอนภรรยา

รองศาสตราจารย์บุปผา บุญทิพย์  
ภาควิชาภาษาไทยและภาษาตะวันออก

นิทานเป็นเรื่องราวที่ผู้คิดหรือสร้างขึ้นเพื่อจุดมุ่งหมายต่าง ๆ กันบางประเภทมีจุดมุ่งหมายเพียงให้ผู้ฟังสนุกสนาน คลายความตึงเครียด แต่บางประเภทต้องการสอนแต่มิได้บอกกล่าวตรงไปตรงมาใช้นิทานเป็นเครื่องมือ

จะนำนิทานที่มีจุดมุ่งหมายเพื่อสอนภรรยาให้ระวังวาจา จงทำคนให้สงบเสงี่ยม เคารพยกย่องสามี คนโบราณปลูกฝังความคิดให้ผู้หญิงเชื่อฟังสามี และให้สามีเป็นผู้นำครอบครัว นิทานที่นำมาเล่าต่อไปนี้คงเป็นเครื่องยืนยันได้อย่างดีว่า คนไทยสมัยก่อนมีค่านิยมให้ภรรยาเคารพสามี ดังนี้

มีสามีภรรยาคู่หนึ่งยากจน ทำมาหากินเลี้ยงชีพไปวัน ๆ ต่อมาเมื่อพระธุดงค์มาปักกลดอยู่ใกล้บ้าน ภรรยาจึงนำอาหารไปถวายและขอให้พระช่วยตนให้พ้นจากความยากจน พระได้แนะนำวิธีที่จะทำให้ร่ำรวยว่า ให้ภรรยากราบเท้าสามีก่อนนอนทุก ๆ คืน จะเป็นสิริมงคลและเกิดความร่ำรวย เมื่อภรรยากลับไปบ้านตกเย็นหุงข้าวหาลาให้สามีรับประทาน แล้วรอให้สามีเข้านอนภรรยาค่อย ๆ ย่องไปปลายเท้าสามี สามีแปลกใจว่าภรรยาจะทำอะไร จึงทำเป็นหลับแต่หรีดาคู เห็นภรรยากราบที่ปลายเท้าของตนก็แปลกใจ คืนต่อมา สามีรีบเข้านอน ทำที่เป็นหลับภรรยาก็ย่องไปกราบสามีเช่นที่พระท่านแนะนำ สามีรู้สึกภูมิใจและรู้สึกว่าภรรยาเคารพรักตน จึงขยันทำงานและประพฤติดี เพื่อให้เป็นที่น่าเคารพ เมื่อทำงานได้ก็นำเอาเงินทองมามอบให้ภรรยาทั้งหมด สามีภรรยาคู่นี้จึงร่ำรวยและมีครอบครัวที่สงบสุขสืบไป

นิทานอีกเรื่องหนึ่งที่นำมาฝากผู้เป็นภรรยาคือน้ำมนต์เศรษฐี ดังนี้

มีสามีภรรยาคู่หนึ่ง สามีเป็นคนเที่ยวเตร่ขี้เหล้าไม่ทำกิน ภรรยาจึงตำหนิสามีเป็นประจำ วันหนึ่งมีพระมาบิณฑบาต ภรรยาได้นำอาหารไปใส่บาตร และขอให้พระช่วยโดยเล่าว่าสามีไม่ทำกิน คนลำบาก แม้จะตำหนิสามีอย่างไรสามีก็ไม่ดีขึ้น พระจึงขนานนามว่าสามีอย่างใดสามีก็ไม่ดีขึ้น พระจึงขนานนามว่าสามีอย่างใดสามีก็ไม่ดีขึ้น บอกว่าจะทำน้ำมนต์ให้เมื่อสามีเข้าบ้าน ภรรยาทำตามที่พระบอก วันนั้นสามีกลับมาบ้านตอนดึก ภรรยาเอาน้ำมนต์ที่พระให้มาอมไว้ และไปเปิดประตูรับสามี สามีแปลกใจที่วันนี้ภรรยาทำไมไม่ตำ และยังมีลักษณะอมยิ้มด้วย (ที่อมยิ้มเพราะอมน้ำไว้) สามีรู้สึกสบายใจที่ภรรยาไม่ตำว่าตน รุ่งขึ้นสามีก็ไปเที่ยวเตร่กลับบ้านมีดีคำภรรยาก็ไม่ตำว่า สามีเห็นว่าภรรยาขี้บ่นและอมยิ้ม สามีรู้สึกสงสารภรรยาและสำนึกว่าตนนั้นผิด ไม่ควร

## พันธุ์ไม้ในวรรณคดี

### ทางนกยูงฝรั่ง



ชื่อไทย ทางนกยูงฝรั่ง หงอนยูง  
ชื่อสามัญ Flame Tree, Flamboyant Tree.  
ชื่อพฤกษศาสตร์ Delonix regia (Bojer ex Hook) Rafin.

วงศ์ CAESALPINIACEAE.  
บริเวณที่พบในมหาวิทยาลัยรามคำแหง หน้าคณะวิทยาศาสตร์ ด้านหลังคณะมนุษยศาสตร์ หน้าคณะรัฐศาสตร์

ประวัติพันธุ์ไม้ เป็นไม้พื้นเมืองของเกาะมาดากัสการ์ในแอฟริกา

ลักษณะ เป็นไม้ผลัดใบขนาดกลาง สูงประมาณ 10-18 เมตร เรือนยอดแผ่กว้างเป็นรูปร่ม เปลือกสีเทาเกลี้ยง ใบเป็นใบผสมแบบขนนก ใบย่อยมีขนาดเล็ก ผลัดใบประมาณเดือนเมษายน-มิถุนายน ดอกเป็นช่อขนาดใหญ่ออกที่ปลายยอดหรือกิ่งข้าง ออกประมาณเดือนเมษายน-มิถุนายน กลีบรองกลีบดอกมี 5 กลีบขนาดไม่เท่ากัน กลีบดอกมี 5 กลีบขนาดไม่เท่ากันมีสีแดง สีแสด หรือสีเหลือง มีเกสรตัวผู้ 10 อัน ผลเป็นฝักแบนแข็งขนาดกว้างประมาณ 3-5 ซม. ยาวประมาณ 40-60 ซม. ฝักจะแก่ประมาณเดือนกรกฎาคม-ตุลาคม เมล็ดมีลักษณะกลมยาวสีเทาดำขอบสีขาวเปลือกแข็ง การขยายพันธุ์ใช้การเพาะเมล็ด

ทวี อเนกสุข เรียบเรียง

ทอดทิ้งภรรยาให้อยู่บ้านแต่ลำพัง สามีจึงไม่ไปเที่ยวเตร่ และขยันทำมาหากินจนมั่งมีทรัพย์สิ้น และอยู่เป็นสุขสืบมา

นิทานทั้งสองเรื่องนี้ มุ่งสอนให้เห็นถึงผลดีที่ภรรยาเคารพสามี อดทนไม่กล่าววาจาหยาบต่อสามีชีวิตครอบครัวก็จะพบแต่ความสุขความเจริญ เหล่าภรรยาทั้งหลายที่เป็นหญิงยุคใหม่เรียกเรื่องสิทธิสตรีจะเป็นผู้หญิงเก่งผู้หญิงทำงาน ผู้หญิงเหล็กหรือดอกไม้เหล็ก ก็ลองอ่านนิทาน 2 เรื่องนี้และลองนำไปใช้บ้าง บางที “ความอ่อนอาจะทำให้ความกระด้างความแข็งแกร่งสยบลงได้” จริงไหมคะ

## ภาษาอังกฤษจากรัฐธรรมนูญ

มาตรา 9 พระมหากษัตริย์ทรงไว้ซึ่งพระราชอำนาจที่จะสถาปนารัฐมนตรีและพระราชทานเครื่องราชอิสริยาภรณ์

(Section 9) The king has the prerogative power to create titles and confer decoration.

สังเกต-คำว่า prerogative เป็นคำคุณศัพท์ซึ่งทำหน้าที่ขยายคำนาม (power) แปลว่า พระราชอำนาจ

ส่วนคำว่า create เป็นคำกริยา หมายถึง สถาปนา, สร้าง ส่วนคำว่า titles หมายถึง ฐานันดรศักดิ์, บรรดาศักดิ์

ลักษณะของคำที่มีคำว่า title รวมอยู่ด้วย พร้อมทั้งให้ความหมายที่แปลกออกไป

- titleholder = ผู้ครองยศบรรดาศักดิ์
- title page = หน้าปกในของหนังสือ
- title role = บทของตัวแสดงที่เป็นชื่อเดียวกันกับเรื่อง
- title by occupancy = สิทธิในที่ดินที่ได้มาโดยการจับจอง

-คำว่า confer เป็นคำกริยาแปลว่าให้ (ใช้กับพระเจ้าแผ่นดินจึงแปลว่าพระราชทาน)

-คำว่า decoration หมายถึง เครื่องราชอิสริยาภรณ์ (คือชุดที่ได้รับการประดับเหรียญตรา)

คำนี้มาจากคำกริยาว่า decorate หมายถึง ตกแต่ง รูปประโยคการใช้คำว่า decorate = The house was decorated with flowers. บ้านถูกตกแต่งด้วยดอกไม้

มนตรี พรหมดี

## เกาะติดสถานการณ์โควิด

ถ้าไม่มีการควบคุมและป้องกันโรคโควิดในประเทศไทยภายในปี 2543 ซึ่งถือเป็นปีสุขภาพดี ถ้วนหน้านั้นคาดว่าจะมีผู้ติดเชื้อโควิดเท่าใด

จากการประมาณการของกระทรวงสาธารณสุขในปี พ.ศ. 2535 มีผู้ติดเชื้อโควิดในประเทศไทยประมาณ 200,000-400,000 คน ถ้าหากอัตราการติดเชื้อโควิดเป็นลักษณะนี้ในปี พ.ศ. 2543 จะมีผู้ติดเชื้อโควิดประมาณ 2,000,000-4,000,000 คน แต่ถ้าทุกหน่วยงานทั้งภาครัฐและเอกชน บริษัท ห้างร้านต่างๆช่วยกันรณรงค์ป้องกัน จำนวนผู้ติดเชื้อโควิดในปี พ.ศ. 2543 จะลดลงกว่านี้มาก

หากต้องการข้อมูลเพิ่มเติมติดต่อสอบถามได้ที่ศูนย์ข้อมูลข่าวสารโรคโควิด อาคารศัลยาภิบาลในวันและเวลาราชการ

กลุ่มนักศึกษาอาสาสมัครด้านโควิด



# วิธีการสร้างป่าไม้ให้สำเร็จในประเทศไทย

นายเฉลียว วัชรพุกก์

อดีตอธิบดีกรมทางหลวง และอดีตกรมมหาดไทย

ก. สภาพในปัจจุบัน ป่าไม้ของชาติทรุดโทรมอย่างรวดเร็วระหว่างปี 2495 จนถึง 2525 โดยถูกทำลายด้วยเฉลี่ยปีละ 3 ล้านไร่ และหลังจากนั้นจนถึงปัจจุบันประมาณว่าการทำลายป่าจะอยู่ระหว่างปีละ 5 แสนไร่กับ 1 ล้านไร่ ส่วนการปลูกป่าโดยรัฐและเอกชนสามารถปลูกได้เพียงปีละ 2-4 แสนไร่เท่านั้น แม้จะได้มีการพยายามปลูกมากขึ้นแต่ประสบผลสำเร็จต่ำกว่าเป้าหมายเป็นอันมาก

สภาพป่าไม้ธรรมชาติดั้งเดิมเหลืออยู่น้อยมาก มีอยู่เฉพาะในเขตอุทยานแห่งชาติซึ่งหลายแห่งก็ยังมี การบุกรุกอยู่และยังมีหมู่บ้านอยู่ในเขตอุทยานแห่งชาติอยู่ด้วย ซึ่งยากต่อการควบคุมบนภูเขาสูงในภาคเหนือ ซึ่งเป็นต้นน้ำลำธารถูกทำลายโดยชาวไทยภูเขาประมาณ 7 แสนคน เป็นผลให้ฝนตกน้อยลง ลำธารเหือดแห้ง น้ำในแม่น้ำปิง, วัง, ยม, น่าน ลดน้อยลงทุกปี แม้จะมีการสร้างเขื่อนขนาดเล็กเก็บกักน้ำตามลำธาร และเขื่อนขนาดใหญ่ในแม่น้ำสาขานการณณ์เรื่องการขาดแคลนน้ำก็ยังมีอยู่และมีมากขึ้นตลอดมา ทำให้ภาวะแวดล้อมต่างๆ ในภาคเหนือและภาคกลางเลวลงมากขึ้นทุกปี ป่าไม้ในภาคตะวันออกเฉียงเหนือก็เหลืออยู่น้อยมากอาจกล่าวได้ว่ามีอยู่ที่อุทยานแห่งชาติที่เขาใหญ่และน้ำหนาวที่อื่นอาจมีอยู่บ้าง แต่ก็ถูกโค่นทำลายอยู่ทุกวัน แม้จะพยายามจับกุมเป็นข่าวให้ทราบกันอยู่เกือบทุกวัน และในลำน้ำชีและลำน้ำมูลซึ่งเป็นแม่น้ำสำคัญมากของภาคนี้ลดน้อยลงมาก เพราะป่าไม้ต้นน้ำถูกทำลายไปมาก สำหรับภาคกลางยังมีป่าไม้อยู่เพียงแค่น้อยคนคิดกับพม่าด้านกาญจนบุรีและที่จังหวัดจันทบุรีและตราดภูเขาในจังหวัดภาคกลางเกือบทุกจังหวัดถูกทำลายเป็นภูเขาหัวโล้นหมด เช่นที่ลพบุรี, สระบุรี, ชลบุรี, ระยอง, ราชบุรี, เพชรบุรี, ฯลฯ สำหรับในภาคใต้ป่าไม้ธรรมชาติถูกทำลายไปแต่ก็มีการปลูกไม้ยางพาราแทนโดยผู้ที่บุกรุก ทำให้คงมีสภาพป่าไม้ปกคลุมอยู่ตามภูเขาได้กลายเป็นป่าไม้ยาง และตอนเหนือของภาคใต้ขณะนี้ป่าไม้บนภูเขากำลังถูกทำลายมากขึ้นเพื่อปลูกกาแฟ เช่นที่สุราษฎร์ธานี, นครศรีธรรมราช, ชุมพร, ระนอง ป่าที่บ่ออย่างแท้จริงเหลืออยู่น้อยมาก

ตามเชิงภูเขาเกือบทุกภูเขาในประเทศถูกรายกรูชาวไทยในพื้นที่ราบที่อยู่ใกล้เชิงบุกรุกแผ้วถางป่า เพื่อปลูกพืชไร่เช่น ข้าวโพดและสับปะรดและก็พยายามบุกรุกสูงขึ้นไปทุกปีจนถึงยอดภูเขาจนทำให้เป็นภูเขาหัวโล้นไปไม่ก็ปี สภาพป่าไม้ของชาติทั่วประเทศเป็นเช่นนี้แม้จะได้มีการพยายามอย่างมากจากรัฐบาลทุกยุคและประชาชนได้ให้ความร่วมมือมากขึ้นก็ตาม รวมทั้งได้มีมาตรการปราบปรามอย่างเข้มแข็งมากยิ่งขึ้น การสูญเสียป่าไม้เป็นผลให้ฝนตกน้อยลงอุณหภูมิสูงขึ้นมลภาวะสิ่งแวดล้อมต่างเปลี่ยนแปลงไปในทางเลวลงมากยิ่งขึ้น ส่งผลกระทบกับชีวิตความเป็นอยู่แก่ประชาชนโดยทั่วไป

ข. สาเหตุของการทำลายป่า มีอยู่หลายประการเช่น  
1. ราษฎรต้องการไม้เพื่อปลูกสร้างบ้านเรือน เพื่อ

ใช้สอยทั่วไปและเพื่อจำหน่ายเป็นอาชีพ ไม้ยืนต้นบนภูเขาหรือป่าไม้ใกล้หมู่บ้านจึงหมดไปอย่างรวดเร็ว เมื่อมีการจับกุมโดยเจ้าหน้าที่ก็ทำให้ราษฎรมองไปว่าเจ้าหน้าที่รัฐข่มเหงเพราะไม้เป็นสิ่งจำเป็นในการครองชีพและความเป็นอยู่ของเขา ป่าไม้สักที่ปลูกขึ้นโดยรัฐตามริมทางหลวงในจังหวัดตาก, ลำปาง, แพร่, น่าน ถูกทำลายเป็นอันมากเพราะราษฎร และไม่มีทางที่จะรักษาไว้ได้เพราะราษฎรถือว่าเป็นของรัฐส่วนมากเห็นแก่ตัวใครมีอี่ยวสาวได้สาวเอาลักลอบตัดขนมาทำบ้านเรือน ทำเฟอร์นิเจอร์กันอย่างแพร่หลาย โดยมีวิธีการหลบเลี่ยงต่างๆ

2. ราษฎรต้องการที่ดินเพื่อปลูกพืชไร่ เพื่อการอยู่รอดและเพื่อเข้าครอบครองเป็นเจ้าของที่ดิน เพราะรัฐจำเป็นจะต้องยินยอมในที่สุดเมื่อได้เข้าไปอยู่เป็นเวลานานจนกลายเป็นหมู่บ้านเป็นตำบล

3. ชาวไทยภูเขาถางป่าบนภูเขาเพื่อปลูกข้าวไร่, ข้าวโพด เกือบทุกเผ่าจะพยายามถางที่ป่าธรรมชาติเพราะที่ดินอุดมสมบูรณ์ดี ป่าไม้บนภูเขาจึงถูกทำลายมากขึ้นทุกปีจนเกือบหมดสิ้น ยังไม่มีมาตรการหยุดยั้งอย่างเด็ดขาดแต่ประการใด

ค. ความล้มเหลวของการอนุรักษ์ป่าและการสร้างป่าแม้รัฐบาลทุกยุคทุกสมัยจะเพิ่มมาตรการในการควบคุมดูแลรักษาและทำการปราบปรามอย่างต่อเนื่องก็ตาม ป่าไม้ก็ยังถูกทำลายไปเรื่อยๆ รัฐและเอกชนได้ส่งเสริมการปลูกป่า เช่น ได้มีการเพาะกล้าไม้ปีละ 50 ล้านกล้าโดยกรมป่าไม้และกลุ่มเอกชนได้ช่วยส่งเสริมปลูกให้แก่รัฐบ้างและปลูกเพื่อการค้ามากขึ้นก็ตาม เราคงจะต้องยอมรับความจริงว่าเมื่อราษฎรส่วนมากยังมีความจำเป็นในการครองชีพและความเป็นอยู่ เขาจะต้องลอบทำลายป่ากันตลอดไป ไม่ว่าจะมีการปราบปรามกันมากขึ้นมีวิธีการปราบปรามใหม่ๆ เกิดขึ้นก็ตาม และเราต้องพิจารณากันให้ดีว่าการปลูกป่าโดยรัฐและเอกชนนั้นประสบผลสำเร็จก็เปอร์เซ็นต์ เราปลูกกล้าไม้ยืนต้นกันปีละ 50-100 ล้านต้น ได้ปลูกกันมากก็ปีแล้ว และได้เจริญเติบโตก็ล้านต้นประมาณว่าจะรอดไม่เกิน 10 เปอร์เซ็นต์ เพราะกล้าไม้เล็กเกินไปและปลูกผิดฤดูกาลด้วยรวมทั้งไม่มีการดูแลรักษาอย่างต่อเนื่องปลูกแล้วจึงตายไปเป็นส่วนมาก เป็นที่น่าเสียดายทั้งงบประมาณและเวลาที่เสียไป

ง. เราจะสร้างป่าให้สำเร็จได้อย่างไร ในหลักการก็คือต้องอนุรักษ์ป่าไม้ธรรมชาติเดิมที่ยังเหลืออยู่ไว้ให้ได้จะต้องไม่ยอมให้ถูกทำลายอีกเป็นอันขาด และต้องปลูกป่าเพิ่มเติมขึ้นให้สำเร็จอย่างน้อยปีละ 2-3 ล้านไร่ เพื่อเพิ่มพื้นที่ป่าไม้จาก 28% ให้ได้ 40% ตามเป้าหมายของรัฐบาล การเพิ่มป่าไม้ขึ้น 1% นั้นหมายถึงว่าจะต้องปลูกให้ได้ 3 ล้าน 2 แสนไร่ ซึ่งจะต้องใช้กล้าไม้ 300-350 ล้านกล้าถ้าเราจะสร้างป่าเพิ่มขึ้นปีละ 0.5% ก็ต้องปลูกให้ได้ปีละ 1 ล้าน 6 แสนไร่ จะต้องใช้กล้าไม้อย่างต่ำ 200 ล้านกล้า และใช้เวลา 24 ปี จึงจะสำเร็จ

1. เราจะต้องแก้ไขนโยบายการปลูกป่าใหม่ให้เป็น

ไปตามหลักของความจริงคือให้ราษฎรปลูกป่าและต้นไม้เป็นของราษฎร รัฐเพียงแต่เพาะกล้าไม้ให้และช่วยแนะนำส่งเสริมช่วยเหลือราษฎร เมื่อต้นไม้เป็นของเขา ราษฎรจะดูแลต้นไม้เหล่านั้นเอง เพราะเป็นทรัพย์สินของเขา และราษฎรจะสนใจช่วยกันปลูกป่าเพราะเป็นรายได้เป็นอาชีพของเขาด้วย รัฐไม่จำเป็นต้องใช้จ่ายในการปราบปรามและราษฎรมองเจ้าหน้าที่รัฐเป็นศัตรูอีกด้วยแต่ราษฎรจะนิยมชมชอบเจ้าหน้าที่รัฐที่ช่วยเหลือเขา

หลักความจริงดังกล่าวแล้วเป็นผลสำเร็จมาแล้วในภาคใต้ ที่ราษฎรบุกรุกทำลายป่าไม้แล้วปลูกต้นยางเขาจะดูแลกันเองและมีรายได้ รัฐก็มีรายได้ด้วยจากภาษีอากรและจากการมีป่าไม้ปกคลุมอยู่ทั่วไป รัฐไม่ต้องใช้จ่ายมากในการควบคุมและปราบปราม

2. รัฐจะต้องปลูกป่าบนพื้นที่ที่ไม่มีป่าก่อนเป็นอันดับแรกเช่นบนภูเขาและที่พื้นที่ที่โล่งเตียน ปัจจุบันรัฐปลูกบนพื้นที่ป่าเสื่อมโทรม ซึ่งก็ยังคงมีสภาพป่าอยู่บ้าง แม้จะเสื่อมโทรมก็ตามเป็นการทำลายป่าทำลายพื้นที่สีเขียวเพื่อปลูกป่าใหม่ ซึ่งเป็นความจริงที่จะทำในอันดับรองลงมา ราษฎรเองก็ไม่เห็นด้วย เพราะในป่าเสื่อมโทรมเหล่านั้นเขามีสิทธิจะหาของป่า, เลี้ยงสัตว์ได้อยู่

3. รัฐต้องเพาะกล้าไม้ยืนต้นให้ได้ปีละ 100 ล้านกล้า และส่วนมากจะต้องเพาะชำไว้ประมาณ 1 ปี ให้กล้าไม้มีความสูงไม่น้อยกว่า 50 เซนติเมตร จึงจะแจกจ่ายให้นำไปปลูก ส่วนกล้าไม้อีก 100 ล้านกล้าให้เป็นหน้าที่ของเอกชน อาจเป็นไม้เศรษฐกิจเช่นสัก, ยูคาลิปตัส, สน หรือไม้ผลเช่น มะม่วง, ขนุน, ลำไย, เงาะ, มะพร้าว กล้าไม้ ที่มีอายุ 1 ปี จะมีเปอร์เซ็นต์รอดตายมากเพาะชำในปีนั้นและนำไปปลูกในปีหน้า และประการสำคัญยิ่งก็คือต้องปลูกในฤดูฝน ให้พยายามเริ่มปลูกตั้งแต่ต้นฤดูฝนของทุกปีและให้แล้วเสร็จก่อนจะหมดฝน หลังจากนั้นต้องมีการดูแลและรักษาตามสมควรและสำหรับไม้ผลยืนต้นอาจต้องรดน้ำบ้างในฤดูแล้งหลังจากการปลูกและในฤดูแล้งปีถัดไป

4. บนภูเขาที่มีชาวไทยภูเขาอาศัยอยู่ ให้จัดแบ่งพื้นที่ที่ไม่มีป่าไม้แล้วเป็นแปลงย่อย 10-50 ไร่ จัดสรรให้แก่ครอบครัวมีสิทธิปลูกป่าและเป็นเจ้าของต้นไม้เหล่านั้นรัฐแจกกล้าไม้ให้ตลอดจนแนะนำการปลูกการดูแลรักษา ในระหว่างที่กล้าไม้ยังไม่เจริญเติบโตก็ให้ปลูกข้าวไร่, ถั่วแดง พืชไร่อื่นๆ ในช่องว่างระหว่างแถว เขาจะต้องดูแลกล้าไม้ให้เจริญเติบโตให้ได้ มิฉะนั้นรัฐจะคิดราคาค่ากล้าไม้ที่เขาจะต้องปลูกซ่อมแซมให้ครบกล้าไม้สักไม้สนเขาและกล้าไม้ผลเมืองหนาวต่างๆ ตลอดจนไฟคองควรเป็นกล้าไม้หลักในภาคเหนือผู้เขียนได้เห็นในประเทศจีนตอนใต้ปลูกกระถินณรงค์แทรกในระหว่างต้นสนเขาทำให้พื้นที่บนภูเขากลับคืนเป็นป่าไม้ได้อย่างรวดเร็ว และให้ผลประโยชน์ตอบแทนเร็ว

5. บนภูเขาที่ราบสูงที่มีชาวไทยพื้นราบอาศัยอยู่ใกล้เชิงและเป็นภูเขาหัวโล้นแล้ว ก็ให้จัดแบ่งพื้นที่จัด



# การพัฒนารูปแบบใบรับรองผลการศึกษาของบัณฑิตรามคำแหง

สุทธิกุล ศรีสุทธิ\*

สำนักบริการทางวิชาการและทดสอบประเมินผล

ปัจจุบันใบรับรองผลการศึกษาเป็นเอกสารสำคัญที่มีบทบาททำให้บัณฑิตที่สำเร็จการศึกษาเป็นที่ยอมรับในตลาดแรงงาน เป็นเอกสารที่แสดงถึงความรู้ความสามารถของบัณฑิตรามคำแหงว่าเป็นผู้รอบรู้ในเรื่องวิชาการด้วยการดูจากผลการเรียนที่ปรากฏอยู่บนใบรับรองผลการศึกษา ในตลาดแรงงานไม่ว่าจะเป็นหน่วยงานราชการ รัฐวิสาหกิจ หรือเอกชนย่อมต้องการบุคลากรที่มีคุณภาพ ถ้าบัณฑิตรามคำแหงคนไหนมีประสบการณ์ และผลการเรียนที่ดีก็จะได้รับการพิจารณาเป็นอันดับแรก

มหาวิทยาลัยรามคำแหงเป็นมหาวิทยาลัยเปิดแบบตลาดวิชาซึ่งเปิดทำการสอนมาตั้งแต่ปีการศึกษา 2514 เป็นมหาวิทยาลัยที่แตกต่างจากมหาวิทยาลัยอื่นๆของรัฐที่นักศึกษามีอิสระในการที่จะเลือกเรียน โดยมาเรียนที่มหาวิทยาลัยหรือไม่ก็ได้และนักศึกษารามคำแหงก็มีมากมายหลายอาชีพ ปัจจุบันมีผู้สำเร็จการศึกษาจากคณะต่างๆที่เปิดสอนในมหาวิทยาลัยทั้ง 7 คณะ คือคณะนิติศาสตร์ คณะบริหารธุรกิจ คณะมนุษยศาสตร์ คณะศึกษาศาสตร์ คณะวิทยาศาสตร์ คณะรัฐศาสตร์ และคณะเศรษฐศาสตร์ ประมาณ 250,000 คน บัณฑิตที่สำเร็จการศึกษาเหล่านี้ตลาดแรงงานได้รับเข้าทำงานโดยกระจายอยู่ใน หน่วยงานในภาครัฐ และเอกชนทั่วประเทศ

ใบรับรองผลการศึกษาเป็นองค์ประกอบส่วนหนึ่งที่ทำให้บัณฑิตรามคำแหงเหล่านั้นประสบผลสำเร็จในการหา งานทำ รูปแบบใบรับรองผลการศึกษาและรายละเอียดที่ปรากฏอยู่บนใบรับรองผลการศึกษา เช่น ประวัติส่วนตัว และผลการเรียนที่ชัดเจน ของบัณฑิตรามคำแหงมีค่าอธิบายเกี่ยวกับระบบการศึกษาของสถานศึกษาที่อ่านแล้วสามารถเข้าใจได้ง่ายและไม่คลุมเครือผู้อ่านไม่ต้องตีความหรือ สอบถามกลับมาซึ่งหน่วยงานที่ออกใบรับรองผลการศึกษา ทำให้บัณฑิตรามคำแหงผู้นั้นซึ่งเป็นเจ้าของใบรับรองผลการศึกษามีโอกาสที่จะได้รับการพิจารณาเข้าทำงานก่อนคนอื่น หรือกรณีที่บัณฑิตใช้ใบรับรองผลการศึกษา ไปศึกษาต่อต่างประเทศระดับปริญญาโท ก็ไม่ต้องมีปัญหาในการที่จะต้องมีหนังสืออธิบายระบบการเรียนและระบบการจัดลำดับคะแนนจากมหาวิทยาลัยประกอบใบรับรองผลการศึกษาอีกต่อไป ฝ่ายประมวลผลการศึกษา สำนักบริการทาง วิชาการและทดสอบประเมินผลเป็นหน่วยงานที่ออกใบ รับรองผลการศึกษาทุกประเภท เช่น ตรวจสอบผลการเรียน สมัครงาน ศึกษาต่อ ขอทุน และใบรับรองผลการศึกษาของ บัณฑิตที่สำเร็จการศึกษา

รูปแบบใบรับรองผลการศึกษาของบัณฑิตที่สำเร็จ การศึกษาที่ทางฝ่ายประมวลผลการศึกษาออกให้ครั้งแรก นั้นสำหรับนักศึกษารหัส 141 - 257 มีลักษณะเป็นกระดาษ ถ่ายสำเนา ดันแบบ เป็นกระดาษแข็งขนาด 8 1/2 นิ้ว X 11 นิ้ว แบ่งเนื้อที่ของกระดาษเป็น 2 ส่วน ส่วนที่ 1 อยู่ด้านบนของกระดาษจะมีแบบฟอร์มสำหรับบันทึกประวัติ นักศึกษาเกี่ยวกับ ชื่อ สกุล วัน/เดือน/ปีเกิด ชื่อปริญญา

วันสำเร็จการศึกษา ฯลฯ ในส่วนที่ 2 ถัดลงมาจะปิด สลิปที่นักศึกษาลงทะเบียนเรียน และสอบได้พร้อมทั้ง ผลการสอบแต่ละภาค ตั้งแต่เริ่มเข้าเป็นนักศึกษาจน กระทั่งสำเร็จเป็นบัณฑิต ใบรับรองผลการศึกษาของบัณฑิต 1 คน จะมีประมาณ 2 - 7 แผ่น เพราะผลการสอบ รายบุคคลที่ปิดลงบนดันแบบจะรายงานผลการสอบ กระบวนวิชาที่สอบได้และสอบตกหรือขาดสอบทุกภาค การศึกษาที่ได้ลงทะเบียนเรียนจนครบหลักสูตร เมื่อ บัณฑิตต้องการนำไปใช้เป็นหลักฐานในการสมัครงาน หรือศึกษาต่อก็จะยื่นคำร้องให้ฝ่ายประมวลผลการ ศึกษาดำเนินการให้ ปรากฏว่าเกิดปัญหาในการดำเนินการออกใบรับรองผลการศึกษาให้บัณฑิตแต่ละรายนั้น ต้องใช้เวลานานประมาณ 3 - 4 สัปดาห์ เพราะ ต้องให้เจ้าหน้าที่ดำเนินการทุกขั้นตอนไม่ว่าจะเป็นงาน พิมพ์ประวัตินักศึกษา งานปิดผลการสอบรายบุคคลลง บนดันแบบ การคำนวณหาค่าเฉลี่ยจากผลการเรียนตลอด หลักสูตรการถ่ายสำเนาจากดันฉบับการปิดรูปถ่ายนักศึกษาลงบนใบรับรองผลการศึกษาที่เป็นดันแบบและสำเนาซึ่ง มีหลายแผ่นกว่าบัณฑิตจะนำไปเป็นหลักฐานประกอบการสมัครงานหรือศึกษาต่อพลาดโอกาสไปอย่างน่า เสียดาย

สิ่งที่ต้องรีบดำเนินการปรับปรุงคือ การปรับระยะเวลา ที่ดำเนินการออกใบรับรองผลการศึกษาให้กับบัณฑิต ใช้เวลาดำเนินการให้น้อยลงบริการนักศึกษาได้เร็วขึ้นกว่าที่ กำลังดำเนินการอยู่ ดันปีการศึกษา 2526 ฝ่ายประมวล ผลการศึกษา สวป. ได้ประสานงานกับ สถาบันคอมพิวเตอร์ ร่วมกันพัฒนารูปแบบใบรับรองผลการศึกษาของบัณฑิต ที่สำเร็จการศึกษาด้วยการนำเทคโนโลยีเกี่ยวกับระบบ คอมพิวเตอร์มาใช้ให้เต็มรูปแบบ โดยการสร้างโปรแกรม ที่ใช้สำหรับการออกใบรับรองผลการศึกษาของบัณฑิต โดยที่เจ้าหน้าที่จะดำเนินการป้อนข้อมูล ซึ่งข้อมูลที่ป้อน เข้าเครื่องคอมพิวเตอร์จะถูกกำหนดเป็น CODE จากนั้นเครื่องก็จะทำการประมวลผลจากข้อมูลที่ถูกป้อน เข้าไปทั้งหมดและจะพิมพ์ข้อมูลที่ประมวลผลแล้วลง บนแบบฟอร์มที่พัฒนาปรับปรุงขึ้นใหม่ เจ้าหน้าที่ ก็จะตรวจสอบความถูกต้องอีกครั้งและลงนามรับรอง บนใบรับรองผลการศึกษานั้นทุกหน้า ผลจากการ พัฒนารูปแบบและใช้คอมพิวเตอร์เข้าช่วยดำเนินการ ปรากฏว่าได้ผลดีในส่วนลดขั้นตอนการทำงานของเจ้าหน้าที่ และสามารถบริการบัณฑิตที่สำเร็จการศึกษาได้เร็วขึ้นจาก เดือนเป็นสัปดาห์เว้นแต่มีเหตุการณ์ที่เครื่องคอมพิวเตอร์ขัดข้องพิมพ์ใบรับรองผลการศึกษาไม่ได้ หรือกรณี ที่มีการสอบซ่อมจำเป็นต้องรอให้มีการปรับผลการ สอบเข้าสู่ภาคปกติก่อนจึงจะดำเนินการให้บัณฑิตที่ สำเร็จการศึกษาได้ ซึ่งก็ใช้เวลาไม่นานเกินไป ทำให้ระยะเวลาดำเนินการและการให้บริการบัณฑิตได้เร็วขึ้น แต่ไม่ได้ประหยัดวัสดุที่ใช้สำหรับพิมพ์ใบรับรองผล

การศึกษาเลยเพราะการพิมพ์ใบรับรองผลการศึกษา ของบัณฑิต 1 คน ต้องใช้กระดาษแบบฟอร์มโดยเฉลี่ย 3 แผ่นคือ 1 ชุด ปัญหาที่จะต้องแก้ไขจุดต่อไป คือเรื่องลดจำนวนหน้าของใบรับรองผลการศึกษาให้ น้อยลงคือต้องปรับแบบฟอร์มที่ใช้พิมพ์ใบรับรอง ผลการศึกษา ว่าอย่างไรจึงจะพิมพ์ข้อมูลประวัติ นักศึกษาและกระบวนวิชาที่ลงทะเบียนเรียนและผล การสอบให้อยู่ในหน้าเดียวกันทั้งหมด จากการนำ ตัวอย่างใบรับรองผลการศึกษาของบัณฑิตจากสถาบัน อุดมศึกษาของรัฐและเอกชนเช่น จุฬาลงกรณ์มหา- วิทยาลัย มหาวิทยาลัยธรรมศาสตร์ มหาวิทยาลัย เกษตรศาสตร์ มหาวิทยาลัยกรุงเทพฯ ฯลฯ มาพิจารณา เพื่อปรับปรุงรูปแบบใบรับรองผลการศึกษาของมหา- วิทยาลัยรามคำแหง น่าจะมีใบรับรองผลการศึกษาที่มี ประวัตินักศึกษาและผลการเรียนอยู่ในหน้าเดียวกันหมด บัณฑิตรามคำแหง 1 คน จะมีใบรับรองผลการศึกษา เพียง 1 ใบ แทนที่จะมีหลายๆ ใบซึ่งไม่สะดวกใน การเก็บรักษามักจะหลุดหายหรือฉีกขาดไปบางแผ่น ถ้าจะเปลี่ยนรูปแบบใหม่ให้มีแผ่นเดียว จะทำให้บัณฑิต เกิดความสะดวกที่จะนำไปสมัครงานหรือศึกษาต่อ และ เป็นการประหยัดวัสดุที่ใช้พิมพ์ เป็นการประหยัด งบประมาณของมหาวิทยาลัยอีกทางหนึ่ง การที่จะ ดำเนินการออกใบรับรองผลการศึกษาแผ่นเดียวนั้น จะต้องคำนึงว่าส่วนสำคัญของใบรับรองผลการศึกษา ที่มีความสำคัญจะต้องแสดงให้เห็นชัด และง่ายต่อการ ทำความเข้าใจ เช่นประวัติของบัณฑิตที่สำเร็จการศึกษา ผลการเรียน ระบบการหาค่าเฉลี่ยจากจำนวนหน่วยกิต ที่เรียน และมีผลการสอบได้ตลอดหลักสูตร จะคัดส่วน ที่ไม่จำเป็นออกไป เช่นกระบวนวิชาที่นักศึกษาลงทะเบียน แล้วสอบไม่ผ่าน หรือไม่ได้เข้าสอบเพราะมีความจำเป็น เกี่ยวกับหน้าที่การงานลามาสอบไม่ได้และผลการสอบจึง มีค่าเท่ากับ F เพราะสอบตกหรือขาดสอบ การหาค่า เฉลี่ยตลอดหลักสูตร มหาวิทยาลัยก็ไม่ได้นำเอาผลการ สอบจากกระบวนวิชาดังกล่าวมาคำนวณ และไม่จำเป็น ที่จะต้องแสดงไว้ในใบรับรองผลการศึกษาของบัณฑิต อีกต่อไปใบรับรองผลการศึกษาที่ได้ก็จะปรากฏแค่ เฉพาะกระบวนวิชาที่สอบได้ทั้งหมดตลอดหลักสูตรเท่านั้น และขณะนี้เป็นที่น่ายินดีสำหรับบัณฑิตรามคำ แหงว่าแนวทางที่จะพัฒนาปรับปรุงรูปแบบใบรับรองผล การศึกษาแผ่นเดียวได้รับความเห็นชอบจากผู้บริหารของ มหาวิทยาลัย ให้พัฒนาปรับเปลี่ยนรูปแบบและข้อมูล ที่จะพิมพ์ลงบนใบรับรองผลการศึกษาของบัณฑิตให้ เป็นใบรับรองผลการเรียนแผ่นเดียว โดยที่ฝ่ายประมวล ผลการศึกษาได้ประสานงานกับสถาบันคอมพิวเตอร์ คาดว่าฝ่ายประมวลผลการศึกษา สามารถที่จะให้บริการ ให้กับบัณฑิตที่สำเร็จการศึกษาได้ตั้งแต่ ภาค 1 ปี การศึกษา 2536 เป็นต้นไป.



รายการโทรทัศน์การศึกษา มหาวิทยาลัยรามคำแหง  
ประจำภาคฤดูร้อน/2535 ตั้งแต่วันที่ 31 มี.ค.-24 มิ.ย. 2536  
ออกอากาศทางสถานีวิทยุโทรทัศน์แห่งประเทศไทยช่อง 11  
กรมประชาสัมพันธ์

วัน/เวลา	10.00-10.30	10.30-11.00	11.00-11.30	11.30-12.00	18.30-19.00	19.00-19.30
พ. 31 มี.ค. 36	-	-	-	-	-	เด็กดี
พ. 1 เม.ย. 36	-	-	-	-	รามนิทัศน์	-
ส. 3 เม.ย. 36	ธรรมะสนทนา	ปกิณกะวิทย์	คนศรีที่รัก	สาระอาชีพ	-	-
อ. 6 เม.ย. 36	-	-	-	-	สโมสรรามฯ	เด็กดี
พ. 7 เม.ย. 36	-	-	-	-	-	เด็กดี
พ. 8 เม.ย. 36	-	-	-	-	รามนิทัศน์	-
ส. 10 เม.ย. 36	สรุป LA121-1	สรุป PS110-1	สรุป SO103-1	สรุป AC105-1	-	-
อ. 13 เม.ย. 36	-	-	-	-	สโมสรรามฯ	เด็กดี
พ. 14 เม.ย. 36	-	-	-	-	-	เด็กดี
พ. 15 เม.ย. 36	-	-	-	-	รามนิทัศน์	-
ส. 17 เม.ย. 36	สรุป LA121-2	สรุป PS110-2	สรุป SO103-2	สรุป AC105-2	-	-
อ. 20 เม.ย. 36	-	-	-	-	สโมสรรามฯ	เด็กดี
พ. 21 เม.ย. 36	-	-	-	-	-	เด็กดี
พ. 22 เม.ย. 36	-	-	-	-	รามนิทัศน์	-
ส. 24 เม.ย. 36	สรุป LA121-3	สรุป PS110-3	สรุป SO103-3	สรุป AC105-3	-	-
อ. 27 เม.ย. 36	-	-	-	-	สโมสรรามฯ	เด็กดี
พ. 28 เม.ย. 36	-	-	-	-	-	เด็กดี
พ. 29 เม.ย. 36	-	-	-	-	รามนิทัศน์	-
ส. 1 พ.ค. 36	สรุป EC112-1	สรุป PS290-1	สรุป LA414-1	สรุป PS220-1	-	-
อ. 4 พ.ค. 36	-	-	-	-	สโมสรรามฯ	เด็กดี
พ. 5 พ.ค. 36	-	-	-	-	-	เด็กดี
พ. 6 พ.ค. 36	-	-	-	-	รามนิทัศน์	-
ส. 8 พ.ค. 36	สรุป EC112-2	สรุป PS290-2	สรุป LA414-2	สรุป PS220-2	-	-
อ. 11 พ.ค. 36	-	-	-	-	สโมสรรามฯ	เด็กดี
พ. 12 พ.ค. 36	-	-	-	-	-	เด็กดี
พ. 13 พ.ค. 36	-	-	-	-	รามนิทัศน์	-
ส. 15 พ.ค. 36	สรุป EC112-3	สรุป PS290-3	สรุป LA414-3	สรุป PS220-3	-	-
อ. 18 พ.ค. 36	-	-	-	-	สโมสรรามฯ	เด็กดี
พ. 19 พ.ค. 36	-	-	-	-	-	เด็กดี
พ. 20 พ.ค. 36	-	-	-	-	รามนิทัศน์	-
ส. 22 พ.ค. 36	ธรรมะสนทนา	ใกล้ตัว	เก็บสืบเป็นร้อย	แฉวงวรรณกรรม	-	-
อ. 25 พ.ค. 36	-	-	-	-	สโมสรรามฯ	เด็กดี
พ. 26 พ.ค. 36	-	-	-	-	-	เด็กดี
พ. 27 พ.ค. 36	-	-	-	-	รามนิทัศน์	-
ส. 29 พ.ค. 36	ธรรมะสนทนา	คนหลังกล้อง	กีฬาปริทัศน์	สัมพันธ์ไมตรี	-	-
อ. 1 มิ.ย. 36	-	-	-	-	สโมสรรามฯ	เด็กดี
พ. 2 มิ.ย. 36	-	-	-	-	-	เด็กดี
พ. 3 มิ.ย. 36	-	-	-	-	รามนิทัศน์	-
ส. 5 มิ.ย. 36	ธรรมะสนทนา	ปกิณกะวิทย์	คนศรีที่รัก	สาระอาชีพ	-	-
อ. 8 มิ.ย. 36	-	-	-	-	สโมสรรามฯ	เด็กดี
พ. 9 มิ.ย. 36	-	-	-	-	-	เด็กดี
พ. 10 มิ.ย. 36	-	-	-	-	รามนิทัศน์	-
ส. 12 มิ.ย. 36	ธรรมะสนทนา	ใกล้ตัว	เก็บสืบเป็นร้อย	แฉวงวรรณกรรม	-	-
อ. 15 มิ.ย. 36	-	-	-	-	สโมสรรามฯ	เด็กดี
พ. 16 มิ.ย. 36	-	-	-	-	-	เด็กดี
พ. 17 มิ.ย. 36	-	-	-	-	รามนิทัศน์	-
ส. 19 มิ.ย. 36	*****ปฐมนิเทศนักศึกษาใหม่ 36 *****	-	-	-	-	-
อ. 22 มิ.ย. 36	-	-	-	-	สโมสรรามฯ	เด็กดี
พ. 23 มิ.ย. 36	-	-	-	-	-	เด็กดี
พ. 24 มิ.ย. 36	-	-	-	-	รามนิทัศน์	-

อบรมธรรมทายาทและอุปสมบทหมู่  
ภาคฤดูร้อนประจำปี 2536

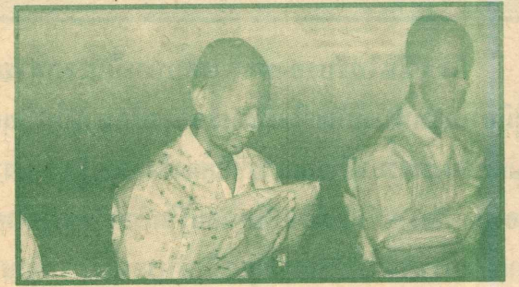

ครั้งหนึ่งในชีวิตของลูกผู้ชาย ที่ได้มีโอกาสเข้ามาฝึกอบรมและได้บวช ย่อมเป็นภาพแห่งความประทับใจ เมื่อนึกย้อนหลัง แต่การจะได้รับความปิติและภาพแห่งความประทับใจ สิ่งสำคัญที่สุดอยู่ที่ตัวบุคคลแต่ละคนที่จะตัดสินใจและเห็นด้วยในคุณประโยชน์ที่พึงจะได้รับ แต่หากคิดว่าชีวิตนี้เป็นของเรา หากเรามีความตั้งใจ สร้างความรู้สึที่ดีต่อการฝึกอบรม และตัดสินใจอย่างเด็ดเดี่ยว เพราะทุกสิ่งทุกอย่าง เราย่อมทำได้ ถ้าเราทำได้ ผู้ที่ผ่านการอบรมธรรมทายาท จะมีจิตใจที่มั่นคง มีสมาธิตั้งมั่นทำให้การเรียนดีขึ้นอย่างน่าอัศจรรย์นอกเหนือจากการทดแทนพระคุณพ่อแม่ ยังได้เรียนรู้ถึงหลักปฏิบัติ อันจะนำไปสู่ความสุขแก่ตนเอง ครอบครัว สังคมและประเทศชาติ

ในคนร้อยคน หากคนกล้าได้เพียงหนึ่ง  
ในคนพันคน หากเป็นบัณฑิตได้หนึ่งคน  
ในคนแสนคน หากคนพูดจริงได้เพียงคนเดียว  
ส่วนคนที่เสียสละได้ทุกอย่างทุกอย่างไม่รู้ว่าจะมีหรือไม่

ธรรมทายาทชาย อบรมระหว่างวันที่ 29 มีนาคม - 31 พฤษภาคม 2536 บรรพชาพร้อมกันวันจันทร์ที่ 26 เมษายน 2536 และทยอยอุปสมบทตามอาวาส จนถึงวันที่ 30 เมษายน ณ วัดเบญจมบพิตรดุสิตวนาราม (ใกล้พระบรมรูปทรงม้า ร.5)

ธรรมทายาทหญิง อบรมระหว่างวันที่ 5 เมษายน - 14 พฤษภาคม 2536 ปฐมนิเทศและสอบสัมภาษณ์ในวันอาทิตย์ที่ 28 มีนาคม 2536

ติดต่อขอรับใบสมัครและสมัครได้ที่ห้องศาสนพิธี ห้อง 334 อาคารกิจกรรมนักศึกษา รามฯ 1 (หัวหมาก) ตั้งแต่บัดนี้เป็นต้นไป

ตารางบรรยายสรุปทางสถานีวิทยุ  
สวท. วปด. วปด. 8 (ต่างจังหวัด)  
ประจำภาคฤดูร้อน/2535  
เริ่มตั้งแต่วันที่ 29 มีนาคม 2536 เป็นต้นไป

วัน	สวท. วปด.	สวท. วปด.	วปด.	วปด.
อาทิตย์	รามคำแหง สัมพันธ์	แนะแนว การศึกษา	เพลงคังหนึ่งดี ED 103	ED 103
จันทร์	LA 104	LA 104	EN 101	EN 101
อังคาร	EN 102	EN 102	LA 213	LA 213
พุธ	LA 104	LA 104	EN 101	EN 101
พฤหัสบดี	EN 102	EN 102	LA 213	LA 213
ศุกร์	รายการแฉวงวรรณกรรม		LA 405	LA 405
เสาร์	รายการปาณาสนาไฟโร	รายการปกิณกะกฎหมาย	LA405	LA 405

หมายเหตุ สวท. ออกอากาศ วันละ 2 คาบ  
วปด. ออกอากาศ วันละ 4 คาบ (ยกเว้น วปด.8  
วันอาทิตย์ออกอากาศ 3 คาบ)





รายการวิทยุการศึกษา มหาวิทยาลัยรามคำแหง (ภาคพิเศษ) ภาค 2/2535  
ทางสถานีวิทยุกระจายเสียงแห่งประเทศไทย รายการ 2 ความถี่ 846 KHZ. ระบบ AM.  
ระหว่าง/ วันที่ 24 มีนาคม - 4 เมษายน 36

ถาม คิฉันเป็นนักศึกษาชั้นปีที่ 1 มีข้อข้องใจอยากจะขอสอบถามดังนี้

1. คิฉันจบการศึกษาระดับอนุปริญญา แต่ตอนที่สมัครเข้าเรียนที่ ม.ร.นั้นคิฉันใช้วุฒิ ม.6 สมัครเรียน (สมัครวันที่ 8 พ.ย. 2535) คิฉันอยากทราบว่า ถ้าคิฉันจะนำวุฒิสองชั้นที่มีไปแสดง คือเปลี่ยนจากวุฒิ ม.6 เป็นใช้วุฒิ ปวท. จะได้หรือไม่ คณะที่เรียนยังเป็นคณะเดิมอยู่

2. ถ้าในข้อแรกคิฉันขอเปลี่ยนวุฒิได้ คิฉันจะสามารถใช้บัตรนักศึกษารหัสเดิมได้หรือไม่

3. ถ้าไม่สามารถเปลี่ยนแปลงวุฒิได้ คิฉันจะลงสมัครใหม่ในคณะเดิมวิชาเอกเดิม บัตรนักศึกษาที่ใช้จะต้องใช้บัตรใหม่รหัสใหม่ใช่หรือไม่ (ถ้าเปลี่ยนเฉพาะวิชาเอกแต่ยังเรียนคณะเดิมใช้บัตรนักศึกษาเก่าได้หรือไม่) คิฉันมีข้อข้องใจอยากจะถามเพียงเท่านั้นค่ะ

ตอบ 1. ผู้ที่สมัครเป็นนักศึกษาใหม่และมีสิทธิได้รับการเทียบโอนหน่วยกิตต้องมีวุฒิดังแต่ก่อนปริญญาหรือเทียบเท่าขึ้นไป ก่อนวันสมัครเข้าเป็นนักศึกษา กรณีของท่านได้รับวุฒิ ปวท. หลังจากสมัครเข้าเป็นนักศึกษาไปแล้ว จะขอเปลี่ยนวุฒิการศึกษาโดยจะนำวุฒิ ปวท. เปลี่ยนจากวุฒิ ม.6 ที่ใช้สมัครไปแล้วนั้นยอมเปลี่ยนแปลงไม่ได้

2. ท่านจะเปลี่ยนวุฒิดังกล่าวไม่ได้ ดังนั้นบัตรประจำตัวนักศึกษาท่านก็ต้องเปลี่ยน

3. หากท่านจะสมัครเป็นนักศึกษาใหม่ ในปีการศึกษา 2536 โดยใช้วุฒิ ปวท.สมัคร ท่านจะต้องลาออกจากการสมัครปีนักศึกษารั้งแรก ที่ฝ่ายทะเบียนประวัติ อาคารสวป. ชั้น 2 ในวันเวลาราชการ ในการใช้วุฒิ ปวท.สมัครนั้น จะได้รับการเทียบโอนหน่วยกิตด้วย สำหรับบัตรประจำตัวต้องเปลี่ยนใหม่เพราะมีรหัสใหม่

ถาม คิฉันเป็นนักศึกษาคณะมนุษยศาสตร์ รหัส 35...วิชาเอกสื่อสารมวลชน มีปัญหาอยากจะเรียนถามดังนี้

1. วิชาพื้นฐานทั่วไป กลุ่มวิทยาศาสตร์และคณิตศาสตร์ภาคแรกนั้นคิฉันลงทะเบียนวิชา SC101 แต่ไม่ผ่านภาคถัดไปคิฉันจะเปลี่ยนไปลงทะเบียนเรียน SC103 แทนได้หรือไม่

2. จากคู่มือนักศึกษา ถ้าลงวิชา SC101 แล้วต้องลง SC102 แต่ถ้าคิฉันลง SC103 แล้ว ลงทะเบียน ST 103 จะได้หรือไม่

3. นอกจากอาจารย์ที่ปรึกษาแล้ว คิฉันจะขอคำปรึกษาได้จากที่ใดได้อีกคิฉันเป็นสมาชิกข่าวรามคำแหงอยู่ด้วย

ตอบ 1. กรณีของท่านได้ลงทะเบียนเรียนกระบวนวิชา SC101 ซึ่งเป็นกลุ่มวิทยาศาสตร์และคณิตศาสตร์ เมื่อท่านสอบไม่ผ่าน ในภาคการศึกษาถัดไป หากประสงค์จะลงทะเบียนเรียน ในหมวดวิทยาศาสตร์คือกระบวนวิชา SC103 (วิทยาศาสตร์พื้นฐาน) แล้ว และกระบวนวิชาที่ท่านจะเลือกในหมวดคณิตศาสตร์เพิ่มอีกคือ กระบวนวิชา IT105 (ระบบคอมพิวเตอร์เบื้องต้น) MA103 (คณิตศาสตร์พื้นฐาน) ST103 (สถิติเบื้องต้น) โดยเลือกกระบวนวิชาใดวิชาหนึ่งใน 3 กระบวนวิชานั้น ร่วมกับ SC103 แล้วเป็น 6 หน่วยกิต

2. ถ้าลงทะเบียน SC103 แล้ว จะลงทะเบียน ST103 นั้นกระทำไม่ได้

3. เมื่อนักศึกษามีปัญหาสามารถขอคำปรึกษานอกจากอาจารย์ที่ปรึกษาแล้วดังนี้

3.1 ขอรับคำปรึกษาได้ที่หน่วยบริการการศึกษา (งานแนะแนว) ประจำคณะ

3.2 งานแนะแนวการศึกษาและอาชีพ กองกิจการนักศึกษาศึกษาศึกษากรรมการศึกษา ชั้น 2

3.3 ส่วนให้คำปรึกษาศูนย์บริการและสนเทศ สำนักบริการทางวิชาการและทดสอบประเมินผล (อาคารสวป.ชั้น 7) โทร. 3180856-7 ต่อ 27 3180866-85 ต่อ 326

ศูนย์บริการวิชาการและสนเทศ สวป.

วัน	จันทร์	อังคาร	พุธ	พฤหัสบดี	ศุกร์	เสาร์	อาทิตย์	
เวลา			24 มี.ค. 36	25 มี.ค. 36	26 มี.ค. 36	27 มี.ค. 36	28 มี.ค. 36	
06.00 น.			MC 110-1	MC 110-3	MC 110-5	MC 110-7	ดิถีกลม	
06.30 น.			MC 110-2	MC 110-4	MC 110-6	MC 110-8	สนทนา	
08.00 น.			PH 111-1	PH 111-3	PH 111-5	PH 111-7	ปาฐกถาธรรม	
08.30 น.			PH 111-2	PH 111-4	PH 111-6	PH 111-8	สโมสรเยาวชน	
09.00 น.			CH 112-1	CH 112-3	CH 112-5	CH 112-7	เพลงดังหนังสือ	
09.30 น.			CH 112-2	CH 112-4	CH 112-6	CH 112-8	ปกิณกะกฎหมาย	
10.00 น.			GM 103-1	GM 103-3	GM 103-5	GM 103-7	ผู้หญิง-ผู้หญิง	
10.30 น.			GM 103-2	GM 103-4	GM 103-6	GM 103-8	ป่าเขาลำเนาไพร	
11.00 น.			PY 110-1	PY 110-2	PY 110-3	PY 110-4	คุยกับ จ.จ.ส.	
14.00 น.			HI 102-1	HI 102-3	HI 102-5	HI 102-7	HI 102-9	
14.30 น.			HI 102-2	HI 102-4	HI 102-6	HI 102-8	HI 102-10	
15.00 น.			LA 222-1	LA 222-3	LA 222-5	LA 222-7	LA 222-9	
15.30 น.			LA 222-2	LA 222-4	LA 222-6	LA 222-8	LA 222-10	
16.00 น.			CH 111-1	CH 111-3	CH 111-5	CH 111-7	CH 111-9	
16.30 น.			CH 111-2	CH 111-4	CH 111-6	CH 111-8	CH 111-10	
17.00 น.			PH 103-1	PH 103-3	PH 103-5	PH 103-7	PH 103-9	
17.30 น.			PH 103-2	PH 103-4	PH 103-6	PH 103-8	PH 103-10	
18.15 น.			*****บทเรียนภาษาอังกฤษทางวิทยุจาก BBC*****					
18.30 น.			TH 104-1	TH 104-2	TH 104-3	TH 104-4	สารคดีเพลงจาก ออสเตรเลีย	
21.00 น.			EN 201-1	EN 201-3	EN 201-5	EN 201-7	EN 201-9	
21.30 น.			EN 201-2	EN 201-4	EN 201-6	EN 201-8	EN 201-10	
22.00 น.			ราม	LA 104-1	ราม	LA 104-3	แวดวง	
22.30 น.			สัมพันธ์	LA 104-2	สัมพันธ์	LA 104-4	วรรณกรรม	
วัน	จันทร์	อังคาร	พุธ	พฤหัสบดี	ศุกร์	เสาร์	อาทิตย์	
เวลา	29 มี.ค.	30 มี.ค.	31 มี.ค.	1 เม.ย.	2 เม.ย.	3 เม.ย.	4 เม.ย.	
06.00 น.	MC 110-9	MC 110-11	MC 110-13	MC 110-15	MC 110-17	MC 110-19	ดิถีกลม	
06.30 น.	MC 110-10	MC 110-12	MC 110-14	MC 110-16	MC 110-18	MC 110-20	สนทนา	
08.00 น.	PH 111-9	PH 111-11	PH 111-13	PH 111-15	PH 111-17	PH 111-19	ปาฐกถาธรรม	
08.30 น.	PH 111-10	PH 111-12	PH 111-14	PH 111-16	PH 111-18	PH 111-20	สโมสรเยาวชน	
09.00 น.	CH 112-9	CH 112-11	CH 112-13	CH 112-15	CH 112-17	CH 112-19	เพลงดัง-หนังสือ	
09.30 น.	CH 112-10	CH 112-12	CH 112-14	CH 112-16	CH 112-18	CH 112-20	ปกิณกะกฎหมาย	
10.00 น.	GM 103-9	GM 103-11	GM 103-13	GM 103-15	GM 103-17	GM 103-19	ผู้หญิง-ผู้หญิง	
10.30 น.	GM 103-10	GM 103-12	GM 103-14	GM 103-16	GM 103-18	GM 103-20	ป่าเขาลำเนาไพร	
11.00 น.	PY 110-5	PY 110-6	PY 110-7	PY 110-8	PY 110-9	PY 110-510	คุยกับ จ.น.ส.	
14.00 น.	HI 102-11	HI 102-13	HI 102-15	HI 102-17	HI 102-19	HI 102-21	HI 102-23	
14.30 น.	HI 102-12	HI 102-14	HI 102-16	HI 102-18	HI 102-20	HI 102-22	HI 102-24	
15.00 น.	LA 222-11	LA 222-13	LA 222-15	LA 222-17	LA 222-19	LA 222-21	LA 222-23	
15.30 น.	LA 222-12	LA 222-14	LA 222-16	LA 222-18	LA 222-20	LA 222-22	LA 222-24	
16.00 น.	CH 111-11	CH 111-13	CH 111-15	CH 111-17	CH 111-19	CH 111-21	CH 111-23	
16.30 น.	CH 111-12	CH 111-14	CH 111-16	CH 111-18	CH 111-20	CH 111-22	CH 111-24	
17.00 น.	PH 103-11	PH 103-13	PH 103-15	PH 103-17	PH 103-19	PH 103-21	PH 103-23	
17.30 น.	PH 103-12	PH 103-14	PH 103-16	PH 103-18	PH 103-20	PH 103-22	PH 103-24	
18.15 น.			*****บทเรียนภาษาอังกฤษทางวิทยุจาก BBC*****					
18.30 น.	TH 104-5	TH 104-6	TH 104-7	TH 104-8	TH 104-9	TH 104-10	สารคดีเพลงจากออสเตรเลีย	
21.00 น.	EN 201-11	EN 201-13	EN 201-15	EN 201-17	EN 201-19	EN 201-21	EN 201-23	
21.30 น.	EN 201-12	EN 201-14	EN 201-16	EN 201-18	EN 201-20	EN 201-22	EN 201-24	
22.00 น.	LA 104-5	LA 104-7	รามสัมพันธ์	LA 104-9	รามสัมพันธ์	LA 104-11	แวดวง	
22.30 น.	LA 104-6	LA 104-8	รามสัมพันธ์	LA 104-10	รามสัมพันธ์	LA 104-12	วรรณกรรม	



# ประวัติศาสตร์การเมืองไทย

สำหรับเหตุการณ์ทางการเมืองของประเทศไทย ระหว่างวันที่ 15-29 มีนาคม ในแต่ละปีนับตั้งแต่ วันสถาปนากองการปกครองระบอบประชาธิปไตย (24 มี.ค. 2475) จนถึงปัจจุบัน มีดังนี้

■ 15 มีนาคม 2511 พันตรีวงษ์ อภัยวงศ์ อดีต นายกรัฐมนตรีและหัวหน้าพรรคประชาธิปัตย์คนแรกถึง แก่อสัญกรรม

■ 15 มีนาคม 2534 พล.อ.สุนทร คงสมพงษ์ ประธานสภากรศึกษาความสงบเรียบร้อยแห่งชาติ (รสช.) ลงนามรับสนองพระบรมราชโองการโปรดเกล้าฯ แต่งตั้ง สมาชิกสภานิติบัญญัติแห่งชาติ จำนวน 292 คน

■ 16 มีนาคม 2500 ที่ประชุมสภาผู้แทนราษฎร มีมติเลือก พล.อ.พระประจันต์บังจันท์ เป็นประธานสภา และเลือก นายหม่อม อุปรมัย กับร้อยโทจางกอด ไกรคุณ เป็นรองประธานสภา คนที่ 1 และคนที่ 2 ตามลำดับ (ภายหลังการเลือกตั้งเมื่อวันที่ 26 กุมภาพันธ์ 2500 ได้ ส.ส.160 คน)

■ 17 มีนาคม 2518 แต่งตั้งคณะรัฐมนตรี ชุดที่ 36 โดยมี ม.ร.ว.คึกฤทธิ์ ปราโมช หัวหน้าพรรคกิจสังคม และสมาชิกสภาผู้แทนราษฎรกรุงเทพมหานคร เป็น นายกรัฐมนตรี ทั้ง ๆที่เป็นหัวหน้าพรรคการเมืองที่มี ส.ส. ในสังกัดอันดับ 5 จำนวน 18 ที่นั่งจากสมาชิกสภาทั้งสิ้น 269 คน แต่ได้รับถวรสสนับสนุนจาก 12 พรรคการเมือง (รวม ส.ส.134 คน) เข้าชื่อกันมาเมื่อวันที่ 11 มีนาคม 2518

■ 18 มีนาคม 2489 รัฐบาลพันตรีวงษ์ อภัยวงศ์ ขอลาออก เพราะสภาผู้แทนราษฎรรับหลักการ 65 ต่อ 63 เสียง แห่งร่างพระราชบัญญัติคุ้มครองค่าใช้จ่ายของ ประชาชนในภาวะคับขันหรือจลาจลว่า "พ.ร.บ. บักบ้ายข้าว เหนียว" แต่ก่อนสภาจะตั้งคณะกรรมการขึ้นมาเพื่อ พิจารณาต่อไป นายกรัฐมนตรี (พันตรีวงษ์) ได้ชี้แจงต่อที่ ประชุมสภาว่าถ้ามีกฎหมายนี้ออกมาใช้บังคับแล้วจะเป็น ที่เดือดร้อนแก่ประชาชนโดยทั่วไป แต่ต่อมาเมื่อวันที่ 2 พฤษภาคม 2489 ซึ่งเป็นวาระที่ 2 ของการพิจารณาร่าง พระราชบัญญัติดังกล่าว สภาผู้แทนราษฎรได้มีมติให้ ยกเรื่องขึ้นปรึกษาจึงทำให้ร่างพระราชบัญญัติฉบับนี้ต้อง ตกไป (ในสมัยรัฐบาลนายปรีดี พนมยงค์)

■ 18 มีนาคม 2495 ที่ประชุมสภาผู้แทนราษฎร มีมติเลือก พล.ท.พระประจันต์บังจันท์ เป็นประธานสภา และเลือกตั้งพระราชธรรมนิเทศกับพล.ต.พระยาอนุภาพ ไครภพ เป็นรองประธานสภา คนที่ 1 และคนที่ 2 ตามลำดับ (ภายหลังการเลือกตั้งเมื่อวันที่ 26 กุมภาพันธ์ 2495 ได้ ส.ส. 123 คน)

■ 19 มีนาคม 2489 ประธานสภาผู้แทนราษฎร ได้นัดประชุมเป็นการภายในเพื่อเลือกตัวนายกรัฐมนตรี สมาชิกสภา ส่วนมากเห็นว่านายปรีดี พนมยงค์ สมควร ดำรงตำแหน่งนายกรัฐมนตรี

■ 19 มีนาคม 2526 มีพระราชกฤษฎีกายุบสภา

ผู้แทนราษฎร โดยรัฐบาลพล.อ.เปรม ติณสูลานนท์ อ้างว่า การขอแก้ไขรัฐธรรมนูญไม่เป็นไปตามเจตนารมณ์ของประ ชาชน โดยกำหนดวันเลือกตั้งใหม่ภายใน 1 เดือน คือวันที่ 18 เมษายน 2526 ก่อนแนบทูลเกล้าของรัฐธรรมนูญสิ้น สุดลง เพื่อให้วิธีการเลือกตั้ง ส.ส.เป็นเขตละไม่เกิน 3 คน

■ 21 มีนาคม 2500 แต่งตั้ง จอมพล ป.พิบูล สงคราม เป็นนายกรัฐมนตรี ครั้งที่ 8 (สมัยตุลห้าย)

■ 22 มีนาคม 2535 มีการเลือกตั้งทั่วไปครั้งที่ 16 โดยรัฐธรรมนูญกำหนดให้มีสมาชิกสภาผู้แทนราษฎรได้ 360 คน ผลการเลือกตั้งปรากฏว่ามีพรรคการเมือง ได้รับเลือกตั้ง 11 พรรค โดยพรรคสามัคคีธรรมได้รับเลือก ดังมากที่สุด 79 ที่นั่ง รองลงมาพรรคชาติไทย 74 ที่นั่ง, พรรคความหวังใหม่ 72 ที่นั่ง, พรรคประชาธิปัตย์ 44 ที่นั่ง, พรรคพลังธรรม 41 ที่นั่ง, พรรคกิจสังคม 31 ที่นั่ง, พรรคประชากรไทย 7 ที่นั่ง, พรรคเอกภาพ 6 ที่นั่ง, พรรคราษฎร 4 ที่นั่ง พรรคปวงชนชาวไทย และพรรค มวลชน พรรคละ 1 ที่นั่งมีผู้มาใช้สิทธิเลือกตั้ง 19,216,670 คน คิดเป็นร้อยละ 59.24 ของจำนวนผู้มีสิทธิเลือกตั้ง ทั้งสิ้น 32,436,170 คน

■ 23 มีนาคม 2492 ประกาศใช้รัฐธรรมนูญแห่ง ราชอาณาจักรไทยพุทธศักราช 2492 เปลี่ยนชื่อเรียกคณะ ที่ปรึกษาประมุขของประเทศ โดยยุบเลิกคณะอภิรัฐมนตรี และตั้งคณะองคมนตรีแทน

■ 24 มีนาคม 2489 ประกาศแต่งตั้ง นายปรีดี พนมยงค์ เป็นนายกรัฐมนตรี

■ 26 มีนาคม 2520 พลเอกถนอม ชิริยศิริ กระทำรัฐประหารแต่ไม่สำเร็จจึงเป็นกบฏ

■ 27 มีนาคม 2518 ประกาศแต่งตั้ง ม.ร.ว.เสนีย์ ปราโมช เป็นผู้นำฝ่ายค้านในสภาผู้แทนราษฎรตามบท บัญญัติของรัฐธรรมนูญคนแรกของประเทศไทย เพราะ เป็นหัวหน้าพรรคการเมืองและดำรงตำแหน่งสมาชิกสภา ผู้แทนราษฎรกรุงเทพมหานคร ซึ่งเป็นพรรคฝ่ายค้าน ที่มีสมาชิกสภาผู้แทนราษฎรในสังกัดมากที่สุด โดย ดำรงตำแหน่งผู้นำฝ่ายค้านในสภาผู้แทนราษฎร มีขึ้นครั้งแรก ตามรัฐธรรมนูญปี 2517

■ 28 มีนาคม 2482 สภาผู้แทนราษฎรมีมติให้ นายอินทร สิงหนตร พ้นจากสมาชิกภาพ เนื่องจากได้ อภิปรายในที่ประชุมสภาด้วยเจตนาร้าย หมายถึงให้ประชาชน ดูหมิ่นเกลียดชังการปกครองระบอบประชาธิปไตย

■ 28 มีนาคม 2495 ประกาศแต่งตั้งคณะรัฐมนตรี (รัฐบาลจอมพลป.พิบูลสงคราม สมัยที่ 7)

■ 29 มีนาคม 2517 นายกรัฐมนตรี (นายสัญญา ธรรมศักดิ์) มีคำสั่งแต่งตั้ง พลเอกถนอม ชิริยศิริ เป็น ผู้อำนวยการรักษาความสงบเรียบร้อยภายในประเทศ และ ตั้งเป็นที่ปรึกษาของนายกรัฐมนตรีด้วย รวมทั้งแต่งตั้ง ดร.ป๋วย อึ๊งภากรณ์ เป็นที่ปรึกษาฝ่ายการเศรษฐกิจ และพ.อ.ถนัด คอมันตร์ เป็นที่ปรึกษาฝ่ายการต่างประเทศ

อภิชาติ ครุฑทอง รวบรวมและรายงาน

# รับสมัครสอบ

■ มหาวิทยาลัยเกษตรศาสตร์ รับสมัครสอบเข้า รับราชการตำแหน่ง อาจารย์ จำนวน 3 อัตรา คุณวุฒิ ปริญญาโท หรือปริญญาเอกสาขาเศรษฐศาสตร์เกษตร หรือ เศรษฐศาสตร์

ผู้สนใจสมัครได้ที่ ภาควิชาเศรษฐศาสตร์เกษตรและ ทรัพยากร คณะเศรษฐศาสตร์ มหาวิทยาลัยเกษตรศาสตร์ บางเขน กทม. ภายในวันที่ 31 มีนาคม 2536

■ กรมบัญชีกลาง รับสมัครสอบเข้ารับราชการ ตำแหน่งนักวิชาการคลัง 4 วุฒิปริญญาโทหรือเทียบเท่า ทางพาณิชยศาสตร์ บัญชี เศรษฐศาสตร์ บริหารธุรกิจ หรือการคลังจากต่างประเทศ ในราชการบริหารส่วนกลาง

ผู้สนใจสมัครได้ที่กองการเจ้าหน้าที่กรมบัญชีกลาง ขอบอารีย์สัมพันธ์ ถ.พระรามที่ 6 พญาไท กรุงเทพฯ ภายในวันที่ 31 มีนาคม 2536

■ กรมเศรษฐกิจการพาณิชย์ รับสมัครสอบเข้ารับ ราชการตำแหน่งเศรษฐกร 3 วุฒิปริญญาตรีหรือเทียบ เท่าทางเศรษฐศาสตร์ พาณิชยศาสตร์ บริหารธุรกิจบัญชี หรือการคลังจากต่างประเทศ

ตำแหน่งเศรษฐกร 4 วุฒิปริญญาโทหรือเทียบเท่า ทางเศรษฐศาสตร์ พาณิชยศาสตร์ บัญชี บริหารธุรกิจ หรือการคลังจากต่างประเทศ

ผู้สนใจสมัครได้ที่ฝ่ายการเจ้าหน้าที่สำนักงานเขตน ุการกรม กรมเศรษฐกิจการพาณิชย์ ภายในวันที่ 31 มีนาคม 2536

■ มหาวิทยาลัยมหิดล รับสมัครบุคคลเข้าทำงาน ตำแหน่งต่างๆดังนี้

1. เจ้าหน้าที่ระบบงานคอมพิวเตอร์ 3 วุฒิปริญญา ตรีหรือเทียบเท่าทุกสาขา ที่มีการศึกษาวิชาคอมพิวเตอร์ รวมไม่น้อยกว่า 15 หน่วยกิต

2. เจ้าหน้าที่บริการงานทั่วไป 3 วุฒิปริญญาตรี ทางสังคมศาสตร์ทุกสาขามีความรู้ภาษาอังกฤษเป็นอย่างดี อายุไม่เกิน 25 ปี

3. ช่างอิเล็กทรอนิกส์ 2 วุฒิปวส.หรือเทียบเท่า ได้ไม่ต่ำกว่านี้ทางอิเล็กทรอนิกส์ ช่างไฟฟ้า ช่างไฟฟ้า กาลังหรือช่างวิทยุ และโทรคมนาคม

ผู้สนใจสมัครได้ที่อาคารสำนักคอมพิวเตอร์คณะ วิทยาศาสตร์ มหาวิทยาลัยมหิดล ถ.พระราม 6 ราชเทวี กรุงเทพฯ 10400

■ การเคหะแห่งชาติ รับสมัครสอบเข้าเป็นพนักงาน ตำแหน่งพนักงานระบบงานคอมพิวเตอร์ 3-5 จำนวน 3 อัตราคุณสมบัติของผู้สมัคร-อายุไม่ต่ำกว่า 18 ปีบริบูรณ์ และไม่เกิน 30 ปี นับถึงวันสมัคร-วุฒิปริญญาตรีทุกสาขา ศึกษาคอมพิวเตอร์ไม่น้อยกว่า 12 หน่วยกิตคะแนนเฉลี่ย 2.30 สำหรับมหาวิทยาลัยของรัฐ หรือคะแนนเฉลี่ย 2.50 สำหรับมหาวิทยาลัยเอกชนมีความสามารถเขียนโปรแกรม ด้วยภาษาโปรแกรมภาษาใดภาษาหนึ่ง

ผู้สนใจสมัครได้ที่งานอัตรากำลังกองบุคลากรสำนัก ผู้ว่าการการเคหะแห่งชาติ คลองจั่น บางกะปิ กรุงเทพฯ ภายในวันที่ 31 มีนาคม 2536









อบรม งานแนะแนว จัดหางานและทุนการศึกษา กองกิจการนักศึกษา จัดอบรมเทคนิคการสมัครงาน เพื่อเป็นการแนะนำการพัฒนาบุคลิกภาพก่อนเข้าสู่ตลาดแรงงาน โดยมี รศ.เรืองยศ แสนภักดี รองอธิการบดีฝ่ายกิจการนักศึกษาเป็น ประธานเปิดงาน ระหว่างวันที่ 24-25 กุมภาพันธ์ 2536 ณ ห้องประชุมงานแนะแนว จัดหางานและทุนการศึกษาชั้นลอย อาคารศิลาบาตร(SBB)



ปัจฉิมนิเทศ รศ.มานพ พรหมณโชติ คณบดีฯ เป็น ประธานเปิดงานปัจฉิมนิเทศนักศึกษาปีสุดท้ายของคณะวิทยาศาสตร์ เมื่อวันที่ 26 กุมภาพันธ์ 2536 ณ อาคาร3หอสมุดกลาง ชั้น 5

**ม.ร.ให้ความช่วยเหลือ** **ต่อจากหน้า 1**

รหัส326716781 นักกีฬาตัวแทนมหาวิทยาลัยรามคำแหงประเภท บาสเกตบอล ที่ได้รับบาดเจ็บจากอุบัติเหตุรถจักรยาน เมื่อวันที่ 17 กุมภาพันธ์ 2536 ย่านสะพานใหม่ จนกระดูกซี่โครงหัก 7 ซี่ ต้องรักษาตัวอยู่ห้อง ไอ.ซี.ยู โรงพยาบาลภูมิพล 5 วันนั้น เมื่อวันที่ 9 มีนาคม 2536 รศ.เรืองยศ แสนภักดี ได้เป็น ตัวแทนของมหาวิทยาลัยมอบเงินจำนวน 4,000 บาท ให้แก่นายเสน่ห์ ภูมิดิษฐ์ ณ ห้องประชุมใต้พระรูปพ่อขุนรามคำแหง มหาราช

สำหรับนายเสน่ห์ ภูมิดิษฐ์ นักกีฬาสเกตบอลผู้นี้ ได้เคยเล่นกีฬาให้มหาวิทยาลัยมาแล้วเป็นเวลา 4 ปี และได้เคยสร้างชื่อเสียงมาสู่มหาวิทยาลัยด้วยการชนะเลิศกีฬาสเกตบอลระดับอุดมศึกษา เคยเข้าชิงชนะเลิศแห่งประเทศไทย และได้แชมป์กีฬามหาวิทยาลัยมาแล้ว

**ความสัมพันธ์** **ต่อจากหน้า 1**

คำแหงร่วมกับสมาคมวัฒนธรรมระหว่างประเทศแห่งนครเซี่ยงไฮ้ (SICA : Shanghai International Cultural Association) ได้มีโครงการจะจัดการประชุมสัมมนาทางวิชาการระดับชาติกันในหัวข้อ "ความสัมพันธ์ไทย-จีน" โดยการประชุมสัมมนาครั้งนี้จะจัดขึ้นที่ นครเซี่ยงไฮ้ สาธารณ

**มอบงานฯ ต่อจากหน้า 1**

นายธำรงค์ บ่อดำ (ซ้ายมือ) นายกองคึกการนักศึกษาคนใหม่ จากพรรคสหธรรม รับมอบงานจากนายสอาด อ่อนสง (ขวามือ) นาย อ.ศ.ม.ร.ปี 2535 จากพรรคพิทักษ์ธรรม โดยมี รศ.เรืองยศ แสนภักดี รองอธิการบดีฝ่ายกิจการนักศึกษา และนายวิบูลย์ พันธุ์ศรี หัวหน้างานกิจกรรมนักศึกษาเป็นประธานในพิธีรับมอบงานฯและเป็นพยานในฐานะผู้ต้องเกี่ยวข้องต่อการดำเนินกิจกรรมนักศึกษา ซึ่งต้องใช้งบประมาณเป็นค่าใช้จ่ายไม่น้อยกว่า 7 ล้าน 5 แสนบาท ในอีก 1 ปีข้างหน้า โดยมีพิธีมอบงาน ณ ที่ทำการกองคึกการนักศึกษา ชั้น 1 อาคารกิจกรรมนักศึกษา นอกจากนี้ในวันพฤหัสบดีที่ 25 มีนาคม 2536 สภานักศึกษา จะจัดงานร่วมกับองค์การนักศึกษา จัดอภิปรายเรื่อง "วิกฤตการณ์น้ำ ปัญหาและทางออก" และถือโอกาสขอบคุณนักศึกษาที่ไว้วางใจพรรคสหธรรม ด้วยการจัดแสดงดนตรีเพื่อชีวิตหลายวงเพื่อคลายเครียดของนักศึกษาภายหลังสอบเสร็จสิ้นด้วย ณ สนามฟุตบอล รามฯ 1 โดยใช้งบฯ 2 หมื่น 5 พันบาท

รัฐประชาชนจีน ระหว่างเดือน พฤษภาคม หรือเดือนมิถุนายน วัตถุประสงค์ของการประชุมสัมมนาก็คือเพื่อกระชับความเข้าใจและความสัมพันธ์อันดีระหว่างนักวิชาการของทั้ง 2 ประเทศ รวมทั้งเป็นการแลกเปลี่ยนความคิดเห็นระหว่างนักวิชาการ ซึ่งรองอธิการบดีมหาวิทยาลัยรามคำแหงกล่าวว่าคงจะนำไปสู่ข้อสรุปที่เป็นประโยชน์ต่อทั้ง 2 ประเทศต่อไป

**จาก บรรณารักษ์การ**

เดือนมีนาคมอาจเรียกได้ว่าเป็นเดือนแห่งการเสีภัยเพราะแม้ว่าการจ่ายชำระภานี้จะเริ่มมาก่อนแล้ว แต่คนจำนวนมากก็จะรอมาจ่ายในเดือนมีนาคมซึ่งเป็นเดือนสุดท้ายที่จะจ่ายได้

เพื่อให้เข้ากับบรรยากาศของเดือนมีนาคม ในฉบับนี้ผมจึงขอเขียนถึงเรื่องของภานี้ โดยหวังว่า จะเป็นข้อคิดสำหรับผู้ที่ไม่ค่อยอยากจะเสีภัยบ้างไม่มากก็น้อย

เมื่อเร็ว ๆ นี้ถ้าหากท่านผู้ใดได้ฟังหรืออ่านข่าวเกี่ยวกับพระราชวงศ์ของอังกฤษ จะพบว่ามิชชาลด์ผู้ช่าวหนึ่ง นอกเหนือจากเรื่องของปริญซ์และปริญเซส ออฟ เวลส์ นั่นก็คือ ช่าวของควีนส์ อลิเชเบิธ ซึ่งว่ากันว่าทรงเป็นผู้มั่งคั่งที่สุดในอังกฤษ และมีทรัพย์สินโดยเฉพาะที่ดินมากมาย แต่ตามประเพณีถือกันมานานโดยไม่มีมีการเปลี่ยนแปลงนั้น ควีนส์ไม่ต้องการเสีภัยทรัพย์สินเหล่านี้ จึงทำให้มีเสียงเรียกร้องให้มีการจัดเก็บภานี้ขึ้น

ตรงกันข้ามกับกรณีของอังกฤษ เมืองไทยของเรานั้นมีการเก็บภานี้จากทรัพย์สินส่วนพระมหากษัตริย์มานานกว่า 80 ปีแล้ว โดยพระมหากษัตริย์ทรงเป็นผู้พระราชทานภานี้ให้แก่ชาติบ้านเมืองเอง ตั้งแต่รัชสมัยพระบาทสมเด็จพระมงกุฎเกล้าเจ้าอยู่หัว ดังปรากฏความสำเนาพระราชหัตถเลขาถึงเสนาบดีกระทรวงมหาดไทย ซึ่งเป็นผู้ดูแลงานด้านสรรพากรในยุคนั้น ดังนี้

"...ด้วยแต่ก่อน ๆ มาการเก็บภานี้ที่ดินและโรงงาน กรมพระคลังข้างที่ยังไม่ได้เคยเสีภัยให้กับเจ้าพนักงานสรรพากรเลย บัดนี้ฉันมาไตร่ตรองดูเห็นว่าทรัพย์สินสมบัติของฉันทั้งหลาย ที่เป็นส่วนตัวก็เท่ากับเป็นทรัพย์สินสมบัติของคนธรรมดาคนหนึ่ง...ถ้ารัฐบาลจะแบ่งผลประโยชน์ของฉันที่ได้มาจากทรัพย์สินสมบัติทั้งหมดนั้นบ้าง ฉันมีความยินดีเต็มใจที่จะเฉลี่ยให้เป็นการอุดหนุนชาติ แลบ้านเมืองอย่างคนสามัญด้วยเช่นเดียวกัน เพราะฉะนั้นตั้งแต่บัดนี้เป็นต้นไป ขอให้เจ้าพระยามรราชเก็บภานี้ที่ดิน แลโรงงาน ซึ่งนับว่าเป็นสมบัติส่วนตัวของฉันเอง อย่างเช่นที่ได้เคยเก็บมาจากคนอื่น ๆ ทั่วไปนั้น"

ข้อความที่ได้้อัญเชิญมาข้างต้นนี้ เป็นสิ่งที่แสดงได้ชัดเจนว่าเพราะเหตุใด สถาบันพระมหากษัตริย์ของไทยเราจึงต่างไปจากสถาบันกษัตริย์ของชาติอื่น และเป็นศูนย์รวมใจของประชาชนชาวไทยอย่างแน่นแฟ้นมาจนปัจจุบัน

อสมภินพงศ์ จัตุราคม

**เปลวเทียนส่อง รามคำแหงใต้ง**

**ขอเชิญชวนออกกำลังกายเพื่อสุขภาพ**

ขอเชิญนักศึกษา อาจารย์ ข้าราชการและเจ้าหน้าที่ของมหาวิทยาลัยรามคำแหง ที่รักการวิ่งและสนใจการออกกำลังกายเพื่อสุขภาพทุกท่าน สมัครเข้าร่วมแข่งขันกีฬาไอเรนเทอร์ริง ซึ่งด้วยอธิการบดี (ครั้งที่ 1) ในวันที่ 25 เมษายน 2536 และจะมีการสาธิตและบรรยายสรุปเกี่ยวกับกีฬาไอเรนเทอร์ริงในวันที่ 23 เมษายน 2536 ผู้ที่สนใจขอทราบรายละเอียดและสมัครได้ทั้งงานกีฬา ดึกกิจกรรมนักศึกษา ห้อง 105 ได้ตั้งแต่บัดนี้เป็นต้นไป จนถึงวันที่ 20 เมษายน 2536

รู้ข่าวสาร ทันทเหตุการณ์ อ่านข่าวรามฯ  
เชิญสมัครเป็นสมาชิกทั้งด้วยตนเองและทางไปรษณีย์  
๑. ชำระเงินที่กองคลัง (ช่องหมายเลข 16) ดึกสำนักงานอธิการบดี  
๒. ดำเนินการต่อที่งานประชาสัมพันธ์ ดึก เอ.ดี. ๑ ชั้น ๒ (รับสมัครสมาชิกตลอดทั้งปี)

  
งานประชาสัมพันธ์  
มหาวิทยาลัยรามคำแหง  
บางกะปิ กรุงเทพฯ 10240  
โทร. 3180900

ในราชการมหาวิทยาลัยรามคำแหง  
ชำระค่าฝากส่ง เป็นรายเดือน  
ใบอนุญาตที่ 17/2528  
ปทจ. คลองจั่น  
  
(นายสุรศักดิ์ วีระคเสนีย์)  
หัวหน้างานประชาสัมพันธ์