



อตตนา หิ อตตนา นโถ

# ข่าวรามคำแหง

RAMKHAMHAENG UNIVERSITY NEWSLETTER

ปีที่ ๔ ฉบับที่ ๕  
ปีการศึกษา ๒๕๑๗  
๘ มิถุนายน ๒๕๑๗  
ราคา ๕๐ สตางค์

เพื่อเป็นสื่อกลางระหว่าง  
มหาวิทยาลัยกับนักศึกษา

## ข้อแนะนำ รัฐศาสตร์ 103

ภาคปีการศึกษา 2517

1. รัฐศาสตร์ 103 เป็นการปูพื้นฐานความรู้ทางการเมืองทั่วไปในแนวพหุศตวรรษศาสตร์ นศ. ควรติดตามข่าวเหตุการณ์บ้านเมืองต่าง ๆ ด้วยวิจารณญาณด้วย
2. เนื่องจากตำราয়อยู่ในการจัดพิมพ์ใหม่ นศ. ที่ไม่ได้มาฟังคำบรรยายอาจอ่านบันทึกคำบรรยายพร้อมตัวอย่างข้อสอบซึ่งเป็นแผ่นปลิวเข้าชุด จัดหาได้ที่ฝ่ายตำรา
3. การสอบไล่เป็นปรนัยแบบพหุโอกาส (multiple choice) ประมาณ 130 ข้อ ในเวลา 2½ ชม.
4. ข้อสอบมีศัพท์ภาษาอังกฤษบ้าง แต่โดยปกติจะมีภาษาไทยกำกับไว้ด้วย ศัพท์อังกฤษล้วน ๆ จะมีเพียงประมาณไม่เกิน 5 คำ
5. การบรรยายในห้องเรียนมีประมาณ 45 ชม. นศ. ควรศึกษาเพิ่มเติมด้วยตนเองอีก 2 เท่า ของเวลาดังกล่าว คือรวมแล้วอีกประมาณ 100 ชม.
6. ขอให้ นศ. รับผิดชอบต่อความเข้าใจแต่เนิ่น ๆ แล้วผลสำเร็จย่อมตามมา

### เฉลยตัวอย่างข้อสอบ PS 190

(ลงใน ขร. ประมาณ ก.พ. 2517)

2.1 (5)

2.2 (4)

ดร. บรรพต วีระสัย

มิถุนายน 2517

## กำหนดวัน เวลาและสถานที่ฝึกสอนวิชาทหารชั้นปีที่ 1-5

ประจำปีการศึกษา 2517

ด้วยกรมการรักษาดินแดนได้กำหนด วัน เวลาและสถานที่ฝึกสอนวิชาทหารทุกชั้นเรียน สำหรับ นศ. มหาวิทยาลัยรามคำแหง ประจำปีการศึกษา 2517 แล้ว ดังนี้

1. นศท. ชั้นปีที่ 1 และ 2 ทำการฝึกสอนในวันอาทิตย์ ตั้งแต่เวลา 8.00 น. ถึง 12.00 น. ณ มหาวิทยาลัยธรรมศาสตร์
2. นศท. ชั้นปีที่ 3 ทำการฝึกสอนในวันพุธ และวันศุกร์ ตั้งแต่เวลา 8.00 น. ถึง 17.00 น. ณ กรมการรักษาดินแดน
3. นศท. ชั้นปีที่ 4 ทำการฝึกสอนในวันอาทิตย์ ตั้งแต่เวลา 8.00 น. ถึง 12.00 น. ณ มหาวิทยาลัยมหิดล

อ่านต่อหน้า ๔

## ข่าวจากคณะศึกษาศาสตร์

ข่าวการประชุมนิเทศน์ศึกษาศาสตร์ครั้งแรก

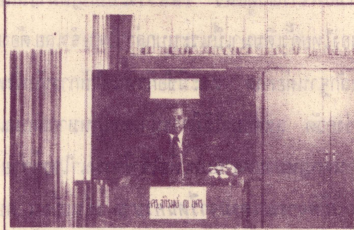
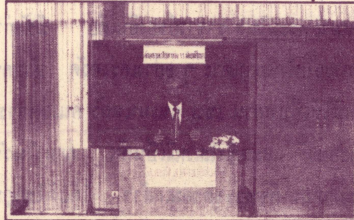

คณะศึกษาศาสตร์ มหาวิทยาลัยรามคำแหง ได้จัด

ให้มีการประชุมนิเทศน์ศึกษาศาสตร์ครั้งแรกที่จะออกทำการฝึกสอนในภาคเรียนที่ 1 ปีการศึกษา 2517 เมื่อวันที่ 29 พฤษภาคม 2517 ณ ห้องประชุม ตึก NB 10 โดยมีวัตถุประสงค์ในการประชุมนี้ ดังนี้ คือ

1. เพื่อเตรียมนักศึกษาที่จะออกฝึกสอนให้มีความพร้อมในทุกด้าน ก่อนออกไปทำการฝึกสอนในโรงเรียนต่าง ๆ
2. เพื่อให้ให้นักศึกษามีความรู้ในสภาพปัจจุบันของโรงเรียนมัธยมศึกษาในเรื่องต่าง ๆ เกี่ยวกับหลักสูตร และการวัดผล กิจกรรมต่าง ๆ ของโรงเรียน บทบาทและหน้าที่รับผิดชอบของครูในโรงเรียนมัธยมในปัจจุบัน
3. เพื่อให้ให้นักศึกษาได้ฝึกปฏิบัติงาน ทำโครงการสอนและบันทึกการสอน

### หัวข้อในการประชุมมีดังนี้ คือ :-

1. นโยบายของกรมการให้แก่นักศึกษาออกฝึกสอน โดยคณะศึกษาศาสตร์
2. ลักษณะและปัญหาของโรงเรียนมัธยมศึกษา โดยศาสตราจารย์ ดร. ก่อ สวัสดิทานิชย์ อธิบดีกรมสามัญศึกษา

อ่านต่อหน้า ๔

## เปลี่ยนแปลงวันรับสมัครและรายงานตัวของนักศึกษาวิชาทหาร

ตามที่มหาวิทยาลัยได้มีประกาศลงวันที่ 27 มีนาคม 2517 แจ้งให้นักศึกษาวิชาทหารมหาวิทยาลัยรามคำแหง ไปสมัครและรายงานตัวที่กรมการรักษาดินแดน ในวันที่ 29 พฤษภาคม และวันที่ 22,23,24 มิถุนายน 2517 แล้ว นั้นปรากฏว่า นักศึกษาสมัครใหม่ที่มีความประสงค์จะสมัครเข้ารับการศึกษา วิชาทหาร ในปีการศึกษา 2517 ไม่สามารถไปสมัครและรายงานตัวได้ตามกำหนดวัน เวลา ดังกล่าวได้ มหาวิทยาลัยจึงได้ติดต่อขอให้กรมการรักษาดินแดนพิจารณาเลื่อนกำหนดวันรับสมัคร และรายงานตัวของนักศึกษาวิชาทหาร ปีการศึกษา 2517 ณ กองกำลังพลกรมการรักษาดินแดน เป็นดังนี้

1. รับสมัครและรายงานตัวสำหรับ ผู้ที่ เข้ารับ การฝึก วิชาทหาร ชั้นปีที่ 1 สมัครใหม่ในวันที่ 29 มิถุนายน 2517 เวลา 08.00-12.00 น.
2. รายงานตัวเพื่อเข้ารับการศึกษาหรือเพื่อรับสิทธิของนักศึกษาวิชาทหาร ชั้นปีที่ 1 ชั้น ชั้น ปีที่ 2, 4, 5 ในวันที่ 1 กรกฎาคม 2517 เวลา 08.00-16.30 น.
3. รายงานตัวเพื่อเข้ารับการศึกษาหรือเพื่อรับสิทธิของนักศึกษาวิชาทหาร ชั้นปีที่ 3 ในวันที่ 2 กรกฎาคม 2517 เวลา 08.00-16.30 น.

ฉะนั้น จึงให้ผู้ที่ได้ยื่นใบสมัคร เข้ารับ การ ฝึก วิชาทหาร ในปีการศึกษา 2517 ไว้แล้วกับทางมหาวิทยาลัยทุกคนอ่านต่อหน้า ๔

## ข่าวภาควิชาสังคมวิทยา-มานุษยวิทยา

ภาควิชาสังคมวิทยา-มานุษยวิทยา ขอเรียนให้ทราบว่า ทางภาควิชาฯ มีวิชาที่ทำการสอนขณะนี้ และจะเปิดในภาคเรียนที่ 1 ปีการศึกษา 2517 พอเพียงสำหรับนักศึกษาที่จะเลือกเรียนเป็นวิชาโทได้ ซึ่งมีรายละเอียดดังต่อไปนี้

- ก. วิชาที่เปิดการสอนแล้วในภาคเรียนที่ 2 ปีการศึกษา 2516
  - SO 103 สังคมวิทยา-มานุษยวิทยาเบื้องต้น 3 หน่วยกิต
  - SO 160 ปัญหาสังคม 3 " "
  - SO 205 การเปลี่ยนแปลงทางสังคม-วัฒนธรรม 3 " "
  - SO 260 ประชากร 3 " "
  - SO 325 การพัฒนาชุมชน 3 " "
- ข. วิชาที่จะเปิดสอนในภาคเรียนที่ 1 ปีการศึกษา 2517
  - SO 310 สังคมวิทยาการเมือง 3 หน่วยกิต
  - อาชีววิทยาและทัศนวิทยา ซึ่งเทียบเท่าวิชา LA 406 3 " "





### การพิจารณาตามระบบกล่าวหา และระบบไต่สวน

อาจารย์สุชัย สวัสดิ์พันธ์  
คณะนิติศาสตร์

เมื่อมีคดีพิพาทขึ้นสู่ศาล และคู่ความต่างฝ่ายขอเท็จจริงกัน ศาลจะตัดสินใจให้ฝ่ายใดแพ้ชนะนั้นต้องพิจารณาจากพยานหลักฐานต่างๆ ว่าความจริงเป็นอย่างไร วิธีการค้นหาข้อเท็จจริงมาสู่ศาลนั้น แต่ละประเทศต่างก็มีที่มาและระบบการแตกต่างกันไปเป็นสองฝ่าย คือฝ่ายหนึ่งเป็นประเทศที่ใช้ระบบกล่าวหา อีกฝ่ายหนึ่งเป็นประเทศที่ใช้ระบบไต่สวน

**ระบบกล่าวหา (Accusatorial System)** เป็นวิธีการที่ฝ่ายโจทก์นำเรื่องราวมาฟ้อง กล่าวโทษจำเลยต่อศาล ผู้มีอำนาจชี้ขาด อาจเป็นความแพ่งหรือความอาชญาก็ได้ แล้วแต่ฝ่ายต่างมีหน้าที่นำพยานหลักฐานของตนมาสืบแสดงต่อศาล ศาลผู้ชำระความจึงต้องวางตนเป็นกลางจริงๆ หลีกเลี่ยงไม่ในการนำพยานหลักฐานมาพิสูจน์คดีให้รัดกุม มิให้ฝ่ายใดได้เปรียบเสียเปรียบกัน เมื่อทั้งสองฝ่ายสืบพยานแสดงข้อเท็จจริงเหตุผลต่อศาลเสร็จแล้ว ศาลก็จะพิจารณาหลักฐานตามข้อเท็จจริงที่คู่ความได้แสดงมาแล้วชี้ขาดไป

**ระบบไต่สวน (Inquisitorial System)** ระบบไต่สวนเป็นระบบที่ใช้วิธีการซักพยานหาความจริงในคดีที่เกิดขึ้น คู่ความไม่อาจทำการพิสูจน์ได้ เช่นเดียวกับระบบกล่าวหา คือเมื่อปรากฏว่ามีการกระทำอันมีข้อสงสัยกฎหมายขึ้น โดยจะมีคู่กล่าวหาฟ้องร้องหรือไม่ก็ตาม เป็นหน้าที่ของรัฐฯ ที่จะต้องค้นหาความจริง การสืบพยานหลักฐานในศาลตามระบบนี้จึงถือว่าเป็นหน้าที่ของศาล คือพนักงานอัยการ และศาลจะร่วมกันทำหน้าที่ค้นหาข้อเท็จจริง สอบถามพยาน ในที่สุดศาลจะตัดสินความ ระบบไต่สวนนี้มีใช้อยู่ในประเทศต่างๆ ทางภาคพื้นยุโรป เช่นประเทศฝรั่งเศส เยอรมันและอิตาลี เป็นต้น

วิธีการของระบบไต่สวนมีอิทธิพลจากการชำระความของยุโรปในทางศาสนาโรมันคาทอลิก กล่าวคือ เมื่อทราบว่ามีบุคคลกระทำการอันมีข้อสงสัย ไม่ว่าจะผิดหรือถูก ผู้ปกครองก็ต้องสอบสวน ค้นหาความจริงให้ได้ ดังนั้น วิธีการค้นหาความจริงของระบบไต่สวนจึงไม่เคร่งครัด เพราะมุ่งหวังเอาผลที่จะได้ข้อเท็จจริงมากกว่า

อย่างไรก็ดีในปัจจุบัน วิทยาการในทางกฎหมายได้เจริญขึ้นเป็นลำดับ ประเทศต่างๆ ได้ปรับปรุงวิธีการในเรื่องกฎหมายลักษณะพยานของตนให้รัดกุม เหมาะสมแก่ความยุติธรรม ระบบกล่าวหาและระบบไต่สวนก็ได้วิวัฒนาการคลี่คลายเข้าหากัน โดดเดี่ยวกันมาก จะแตกต่างกันบ้างในส่วนปลีกย่อย ซึ่งส่วนมากก็สืบเนื่องมาจากความแตกต่างของขนบธรรมเนียมประเพณี และลัทธิศาสนาของแต่ละประเทศ

### วิธีการค้นหาข้อเท็จจริงของศาลตามกฎหมายไทย

กฎหมายลักษณะพยานของไทยแต่เดิมมาได้รับอิทธิพลจากกฎหมายพระมหินสราจารย์ของอินเดีย มีข้อกำหนดสำหรับการรับฟังพยานต่างๆ อย่างเคร่งครัด ห้ามคนบางประเภทมิให้เป็นพยาน เช่น คนเมาเหล้า คนเล่นการพนัน ช่างเย็บรองเท้า และหญิงโสเภณี เป็นต้น ต่อมาในรัชสมัยของพระบาทสมเด็จพระจุลจอมเกล้าฯ ได้แก้ไขกฎหมายลักษณะพยานให้รัดกุมทันสมัยยิ่งขึ้น เช่นกำหนดให้ชนใดๆ ชายหญิงซึ่งมีสติรู้คิดและชอบเข้าใจความ จะให้การเป็นพยานแก่ฝ่ายโจทก์หรือจำเลยก็ได้ เว้นแต่ชนที่ต้องห้ามตามกฎหมาย หรือผู้ศาลเห็นว่าไม่สามารถจะเข้าใจข้อความหรือไม่สามารถจะถามข้อซักถามได้ ฯลฯ

เมื่อพิจารณาแล้ว เห็นว่าระบบกฎหมายลักษณะพยานของไทยดั้งเดิมมาเป็นระบบกล่าวหาโดยจำเลย ต้องแสดงพยานหลักฐานต่อศาล และมีข้อกำหนดให้การรับฟังพยานอย่างเคร่งครัด แต่ต่อมาได้มีการนำเอากฎหมายลักษณะโจรและกำหนดกฎหมายหลายบทเพื่อใช้พิจารณาโจรผู้ร้าย ซึ่งเรียกว่า **วิธีพิจารณาตามจารีตนครบาล** เช่นเลื่อน ตบปาก คู่ความ จำข้อ และทวน ฯลฯ เป็นการไต่สวนหาความจริงจากจำเลย ซึ่งเป็นลักษณะของระบบไต่สวน แต่วิธีพิจารณาตามจารีตนครบาลนี้ก็ใช้อยู่ในระยะเวลาไม่นานนัก ก็ยกเลิกไป

### กฎหมายลักษณะพยานในปัจจุบัน

ประเทศไทยได้มีการจัดระเบียบศาลยุติธรรมตามอารยประเทศ และได้ปรับปรุงกฎหมายลักษณะพยาน ตามกฎหมายอารยประเทศ เพื่อให้เหมาะสมแก่สถานการณ์ความเจริญก้าวหน้าของประเทศ แต่อย่างไรก็ดีลักษณะส่วนใหญ่แล้วยังเป็นการค้นหาข้อเท็จจริงโดยระบบกล่าวหา นั่นเอง คือ ศาลยุติธรรมทำหน้าที่เป็นกลาง คู่ความแต่ละฝ่ายต้องแสดงพยานหลักฐานต่อศาล ซึ่งวิธีการแสดงพยานหลักฐาน ก็มีข้อกำหนดวิธีการตามกฎหมาย เพื่อที่จะมิให้ความต้องการได้เปรียบเสียเปรียบกัน ดังจะเห็นได้จากบทบัญญัติต่อไปนี้ เช่น มาตรา 226 แห่งประมวลกฎหมาย วิธีพิจารณาความอาญา บัญญัติว่า พยานวัตถุ พยานเอกสาร หรือพยานบุคคลซึ่งน่าจะพิสูจน์ได้ว่าจำเลยมีผิดหรือบริสุทธิ์ให้อ้างเป็นพยานหลักฐานได้ แต่ต้องเป็นพยานชนิดที่มีได้เกิดขึ้นจากการจงใจ มีคำมั่นสัญญา ขู่ขู่ หลอกลวง หรือโดยมิชอบประการอื่น

มาตรา 85 แห่งประมวลกฎหมายวิธีพิจารณาความแพ่ง บัญญัติว่า คู่ความฝ่ายที่พยานหลักฐานได้ ๆ มาสืบได้จริง ย่อมมีสิทธิที่จะนำพยานหลักฐานใด ๆ มาสืบได้

### เล็ก ๆ น้อย ๆ สำหรับนักศึกษา

อาจารย์ไพบูลย์ ภูริเวทย์  
คณะศึกษาศาสตร์

๑ การออกกำลังกายเป็นวิธีหนึ่งที่ช่วยให้สุขภาพดี ปราศจากโรคภัยไข้เจ็บ ทุกเช้าที่สนามบริเวณวงเวียนใหญ่ สะพานพุทธฯ วงเวียน 22 ฯ จะมีกลุ่มนักบริหารกายออกวิ่งออกกำลังกายเพื่อรักษาสุขภาพ ส่วนใหญ่มักเป็นผู้มีอายุเกิน 50 ปีขึ้นไป การออกกำลังกายเป็นการบริหารกล้ามเนื้อหัวใจซึ่งเป็นที่หนึ่งที่ช่วยลดเปอร์เซ็นต์การเป็นโรคหัวใจได้ โรคหัวใจเป็นโรคที่ทำให้ชาวอเมริกันตายมากที่สุด ปีหนึ่ง ๆ มีชาวอเมริกันตายด้วยโรคนี้ถึง 700,000 คน จำนวนชาวอเมริกันที่เป็นโรคนี้มีประมาณ 15 ล้านคน และคาดว่าประมาณ 13 ล้านคนเป็นโรคนี้ โดยที่ตนเองไม่รู้ (1) ที่จริงแล้วการตายด้วยโรคหัวใจเป็นวิธีตายที่สบาย และดีที่สุดถ้าหากผู้ป่วยมีอายุเกิน 85 ปี แต่ผู้ป่วยที่มีอายุน้อยคงไม่ชอบและยินดีกับวิธีการตายแบบนี้

๒ บางครั้งตำแหน่งหน้าที่การงานก็เป็นสิ่งที่แยกบุคคลออกจากผู้อื่นโดยตนเองไม่รู้ โดยเฉพาะผู้ที่มีความรู้และอำนาจหน้าที่สูง บุคคลนั้นอาจขาดการติดต่อกับสังคมภายนอกได้ ประธานาธิบดีจอห์นสันเป็นผู้หนึ่งที่เขาใจถึงปัญหานี้เป็นอย่างดี จอห์นสันได้พยายามแก้ปัญหาที่เกิดจากการขาดการติดต่อและการขาดความเข้าใจระหว่างโลกภายนอกกับกลุ่มผู้บริหารประเทศในทันทีโดยไวท์เฮาส์ ในมหาวิทยาลัยเช่นเดียวกัน ถ้าการประชาสัมพันธ์ภายในมหาวิทยาลัยหรือระหว่างอาจารย์กับนักศึกษาแล้ว ความวุ่นวายภายในมหาวิทยาลัยจะเป็นผลที่ติดตามมา ปฏิกริยาของนักศึกษาในสหรัฐอเมริกาเริ่มจาก University of California, Berkley ในปี 1964 ซึ่งเป็นผลสืบเนื่องมาจาก breakdown in communications ระหว่าง president ของมหาวิทยาลัยกับนักศึกษา (2) ต่อมาจึงมีเหตุการณ์ทำนองเดียวกันเกิดขึ้นในมหาวิทยาลัยอื่น ๆ ของสหรัฐฯ อีก บางครั้งเหตุการณ์ก็รุนแรงกว่าที่เบอร์คีย์ เช่นที่ Columbia University ในปี 1968

๓ ปัจจุบันการสมรสระหว่างหนุ่มสาวที่อายุน้อยมีแนวโน้มที่จะสูงขึ้นโดยเฉพาะในสังคมกรุง กายภาพนตร์และภาพยนตร์ทางโทรทัศน์มีส่วนช่วยให้หนุ่มสาวในวัยรุ่นตัดสินใจแต่งงานกันเร็วขึ้น แนวโน้มการสร้างภาพยนตร์วิหะระหว่างเด็กวัยรุ่นมีมากขึ้น ผู้สร้างภาพยนตร์พยายามสร้างเรื่องความรักในวัยรุ่นให้หวานชื่น สร้างบรรยากาศให้

มีนาคม ๑๙๖๖ ๒๕๖๖ ไปศึกษาชีวิต ภาพยนตร์และหนังสือ และน่าจะอายุไม่ถึง 15 ปี บางเรื่องก็เคยอ่านอยู่ที่โรงภาพยนตร์ในกรุงเทพฯ ถึงสองครั้ง แม้แต่การโฆษณาสินค้าทางโทรทัศน์ก็มีรัฐโฆษณาเป็นพยานสาวในวัยรุ่นที่มีความรับผิดชอบสูงซึ่งน่าจะจากใช้สินค้าโฆษณานั้น การสมรสของหนุ่มสาวอาจไม่ถูกต้องตามกฎหมาย ก็ไม่มีการจดทะเบียนสมรส ในสหรัฐอเมริกาจำนวนหญิงที่แต่งงานมากกว่าครึ่งล้านคน มีอายุตั้งแต่ 15-18 ปี และสามีประมาณ 200,000 คน อายุต่ำกว่า 19 ปี โดยทั่วไปแล้ว ครั้งหนึ่งซึ่งจำนวนหนุ่มอเมริกันที่แต่งงานเมื่อ อายุ 25 ปี (3) (1) "You And Your Health" "Vol. 2 H.S. Stutman Co., Inc. 1970 p. 81-92 (2) Cullip, S.M., And A.H. Center 1971 "Effective Public Relations" p. 190 (3) Greenberg, F.B., And A.P. Heffley 1967 "Tadion And Dissent" The Bobbs-Merrill Co., Inc. p. 176





### การพิจารณาตามระบบกล่าวหา

ต่อจากหน้า ๒

มาตรา 87 แห่งประมวลกฎหมายวิธีพิจารณาความแพ่ง บัญญัติว่า ห้ามมิให้ศาลรับฟังพยานหลักฐานใดเว้นแต่

1. พยานหลักฐานนั้น เกี่ยวข้องข้อเท็จจริงที่คู่ความฝ่ายใดในคดีจะต้องนำสืบ

นอกจากนี้ยังมี มาตรา 95 ซึ่งบัญญัติว่า ห้ามมิให้ยอมรับฟังพยานบุคคลใดเว้นแต่บุคคลนั้น

1. สามารถเข้าใจและตอบคำถามได้ และ
2. เป็นผู้ที่ได้เห็น ได้ยินหรือทราบข้อความเกี่ยวในเรื่องที่จะให้การเป็นพยานนั้นมาด้วยตนเองโดยตรง และ มาตรา 104 บัญญัติว่า ให้ศาลมีอำนาจเต็มที่ในกรณีที่วินิจฉัยว่าพยานหลักฐานที่คู่ความนำมาสืบนั้นจะเกี่ยวกับประเด็น และเป็นอันเพียงพอให้เชื่อฟังเป็นยุติได้หรือไม่

แต่อย่างไรก็ตามกฎหมายลักษณะพยานของไทยก็ได้เห็นตามระบบกล่าวหาจนเคร่งครัดนัก มีการห้ามเข้าระบบโต้สวนบ้าง คือศาลอาจซักถามคู่ความในข้อสงสัย หรือเป็นเรื่องๆ ไปได้ และบางกรณีกฎหมายยังให้อำนาจศาลเรียกพยานมาสืบเพิ่มเติมได้ แต่การซักถามหรือการสืบพยานเพิ่มเติมต้องเป็นกรณีที่พยานนั้น ๆ ยังไม่ขัดแย้งและอยู่ในประเด็นแห่งคดีนั้น

### เปรียบเทียบข้อดีและข้อเสียของระบบทั้งสอง ข้อดีของระบบกล่าวหา

1. ศาลเป็นสถาบันกลาง ดำรงไว้ซึ่งความยุติธรรมเหมาะสมแก่การเป็นผู้ตัดสิน ย่อมได้รับความไว้วางใจจากคู่ความที่เกี่ยวข้อง
2. มีลักษณะแห่งความเสมอภาคกันในการที่จะแสดงข้อเท็จจริงให้ศาลทราบ คู่ความแต่ละฝ่ายมีโอกาสอย่างเต็มที่ที่จะแสดงพยานหลักฐานของตนภายใต้ขอบเขตของกฎหมาย
3. ระบบกล่าวหาเป็นระบบที่เหมาะสมแก่การสืบพยานตามกฎหมายเอกชน เช่น กฎหมายแพ่งและพาณิชย์ ซึ่งถือว่าเป็นเรื่องของเอกชนต่อเอกชน

### ข้อเสียของระบบกล่าวหา

1. ข้อเท็จจริงที่ขึ้นมาสืบศาลจำกัดเพียงเท่าที่คู่ความจะนำสืบพยานเท่านั้นศาลไม่สามารถหาข้อเท็จจริงเพิ่มเติมได้ ฉะนั้นบางกรณีพยานหลักฐานที่นำสืบมาแล้วอาจจะไม่เพียงพอ
2. คู่ความฝ่ายที่มีอำนาจเหนือกว่าในทางเศรษฐกิจ ความรู้ อาจสร้างพยานหลักฐานเอาเปรียบคู่ความฝ่ายที่อ่อนแอได้ง่าย พยานหลักฐานที่ขึ้นสู่ศาลอาจไม่ตรงกับความจริงเพราะคู่ความฝ่ายที่อ่อนแอไม่สามารถที่จะปกป้องรักษาสิทธิของตนได้
3. การสืบพยานมีวิธีการที่เคร่งครัดมาก บางครั้งการแพ้ชนะกันอยู่ที่วิธีพิจารณามากกว่าที่จะพิจารณาถึงข้อเท็จจริง

ในกรณีเช่นนี้ระบบศาลยุติธรรมไทยได้ผ่อนคลายนลงโดยการเปิดโอกาสให้หมิ่นหาความดำเนินกระบวนการพิจารณา

### โครงการพัฒนาระบบพลังงานทดแทน

ในภาคอีสาน



### เขื่อนภูมิพล

เขื่อนภูมิพลเป็นเขื่อนคอนกรีตที่ใหญ่และสูงที่สุดในเอเชียอาคเนย์ นอกจากนี้ยังสูงเป็นที่ 7 ของโลกในประเภทเขื่อนรูปโค้ง พลังงานไฟฟ้าในประเทศไทยนั้น ถึงแม้จะวางรากฐานมาตั้งแต่รัชกาลที่ 5 แต่การขยายตัวเป็นไปอย่างเชื่องช้า ประชาชนนิยมใช้ไฟฟ้ากันมาก ทำให้การไฟฟ้าต้องการเพิ่มพลังงานอย่างรวดเร็ว รัฐบาลได้พิจารณาหาแหล่งผลิตพลังงานไฟฟ้าขนาดใหญ่อยู่ใน และในที่สุดเมื่อวันที่ 30 มีนาคม 2494 คณะรัฐบาลก็ได้ตกลงเห็นชอบที่จะก่อสร้างเขื่อน ขนาดใหญ่ กั้นแม่น้ำปิงที่เขากแก้ว อำเภอสามเงา จังหวัดตาก เพราะ สามารถอำนวยประโยชน์ ด้าน พลัง ไฟ ฟ้า ได้ถึง 560,000 กิโลวัตต์ และให้ประโยชน์ด้านชลประทานแก่พื้นที่ประมาณ 1,500,000 ไร่ การก่อสร้างเบื้องต้นได้เริ่มเมื่อ พ.ศ. 2495 และต่อมาวันที่ 25 กรกฎาคม 2500 พระบาทสมเด็จพระเจ้าอยู่หัวได้พระราชทานพระปรมาภิไธยให้เป็นที่ตั้งเขื่อนว่า "เขื่อนภูมิพล"

เขื่อนภูมิพลเป็นเขื่อนกักเก็บน้ำขนาดใหญ่ ตั้งขวางอยู่บนระหว่างแม่น้ำปิงเหนือจังหวัดตากไปทางลำน้ำประมาณ 57 กิโลเมตร ที่ตั้งเขื่อนเป็นช่องเขาแคบและชิดเข้าหากัน มีเนื้อดินแน่น และแข็งแรงพอที่จะรับแรงดันของน้ำ และน้ำหนักของตัวเขื่อนได้

ด้านหน้าของเขื่อนสองฝั่งมีเขาล้อมรอบ ทำให้เกิดอ่างเก็บน้ำหรือทะเลสาบขนาดใหญ่ กักเก็บน้ำได้ 13,462 ล้านลูกบาศก์เมตร มีอาณาเขตปกคลุมพื้นที่เดิมซึ่งเป็นป่า 318 ตารางกิโลเมตร มีความยาวจากลำน้ำ

ไปถึงหน้าเขื่อนขึ้นไป 207 กิโลเมตร

ลักษณะของตัวเขื่อน เป็นคอนกรีตรูปโค้ง มีความยาวโค้งบนสันเขื่อน 486 เมตร สูงจากฐานหินถึงยอด 154 เมตร ความกว้างตอนบน 6 เมตร ความกว้างสุดตรงฐาน 52.2 เมตร ภายในตัวเขื่อนมีทางเดินติดต่อตลอด

แทน และผู้พิพากษาศาลไทยเป็นตุลาการอาชีพที่มีความชำนาญในการรับฟังพยานข้อเท็จจริงมากกว่าการใช้ระบบลูกขุน

### ข้อดีของระบบโต้สวน

1. ผู้พิพากษาสามารถค้นหาข้อเท็จจริงได้อย่างกว้างขวางและใกล้เคียงกับความเป็นจริงมากที่สุด สอบถามคู่ความได้ ให้ความยุติธรรมได้มาก คู่ครองผู้เสียหายที่อ่อนแอ แม้กรณีจะมีอิทธิพลมากก็ตาม
2. วิธีพิจารณาไม่เคร่งครัดต่อแบบวิธีกัน จุดที่ประสงค์คือข้อเท็จจริงเท่านั้น ทำให้การดำเนินพิจารณาเป็นไปโดยรวดเร็ว

ถึงกันเพื่อการตรวจตราในด้านเทคนิคต่างๆ เพื่อความปลอดภัยของตัวเขื่อนในกรณีเกิดอุทกภัย จึงได้จัดสร้างทางระบายน้ำไว้ทางฝั่งขวาติดกับตัวเขื่อน โดยเจาะภูเขาเป็นอุโมงค์ รวม 2 อุโมงค์ ขนานกันไปจากด้านหน้าเขื่อน ไปออกทางท้ายเขื่อนยาวประมาณอุโมงค์ละ 500 เมตร แล้วตัดด้วยคอนกรีตโดยรอบ ขนาดของอุโมงค์ หลังจากตัดด้วยคอนกรีตแล้วมีเส้นผ่าศูนย์กลาง 11.3 เมตร สามารถระบายน้ำได้ 6,000 ลูกบาศก์เมตรต่อวินาที ซึ่งเป็นปริมาณน้ำในคราวอุทกภัยที่อาจเกิดขึ้นได้ในรอบ 1,000 ปี ที่ปากทางเข้าแต่ละอุโมงค์ มีประตูเหล็กโค้ง 2 บาน ขนาดกว้าง 11 เมตร ยาว 17.3 เมตร ปิดกันไว้เพื่อบังคับให้น้ำไหลผ่านอุโมงค์ไปตามบริเวณที่ต้องการได้ เบื้องหลังเขื่อนมีโรงไฟฟ้าตั้งขวางลำน้ำ ห่างจากปลายฐานเขื่อน ด้านล่าง ทาง ท้าย น้ำ เป็น ระยะ ประมาณ 43 เมตร มีขนาดกว้าง 34 เมตร ยาว 158 เมตร สูง 49.5 เมตร ภายในโรงไฟฟ้าติดตั้งเครื่องผลิตไฟฟ้าขนาด 70,000 กิโลวัตต์ รวม 8 ชุด เครื่องกังหันน้ำจะมีกำลังหมุน 98,350 แรงม้า ด้านท้ายน้ำโรงไฟฟ้ามีหม้อแปลง 12 หม้อ ห่างจากตัวเขื่อนลงมาทางท้ายน้ำ มีสถานีไฟฟ้าย่อยแห่งหนึ่งทำหน้าที่ลดแรงดันไฟฟ้าเพื่อจ่ายให้บ้านพักบริเวณเขื่อนภูมิพล และ จังหวัด ต่าง ๆ ทางภาคเหนือ

โรงไฟฟ้าเขื่อนภูมิพลนี้ เมื่อติดตั้งเครื่องเสร็จเต็มที่แล้วมีกำลังผลิตถึง 560,000 กิโลวัตต์ หรือผลิตพลังงานไฟฟ้าได้ 2,200 ล้านกิโลวัตต์ชั่วโมงต่อปี

เขื่อนภูมิพลเป็นโครงการพัฒนาเศรษฐกิจแห่งชาติ ก่อให้เกิดประโยชน์หลายด้าน เฉพาะฤดูฝนสามารถจ่ายน้ำไปทำการชลประทานให้แก่ พื้นที่เขต จังหวัดตาก กำแพงเพชร และเมื่อถึงฤดูแล้งเขื่อนยังจ่ายน้ำไปใช้ในการปลูกพืชไร่ในเขตจังหวัดดังกล่าวอีกครั้งหนึ่ง นอกจากนี้ยังได้รับน้ำไป ใช้ ในบริเวณเขตโครงการเจ้าพระยาอีกด้วย

การก่อสร้างเขื่อนภูมิพลนั้น นับได้ว่าเป็นการเริ่มต้นที่สร้างความก้าวหน้าให้แก่ประเทศชาติอย่างมหาศาล เพราะทำให้เกิดกิจการต่าง ๆ เช่น อุตสาหกรรม กิจการสาธารณูปโภค ธุรกิจ และบริการต่าง ๆ ก้าวหน้าไปต่อยุติ เนื่องจากมีพลังงานไฟฟ้าที่สามารถสนองความต้องการได้อย่างเต็มที่และเพียงพอ

รชนี ภูริยะพันธ์

155 10508





นักศึกษา

1. จะเลือกเรียนภาษาฝรั่งเศส แทนภาษาอังกฤษ

สอบผ่านวิชาภาษาอังกฤษมูลฐาน I แล้วต่อไปจะลงทะเบียนเรียนภาษาฝรั่งเศสมูลฐาน 2, 3 และ 4 ในภาคการศึกษาถัดไปแทนภาษาอังกฤษมูลฐาน 2, 3 และ 4 จะได้หรือไม่

.....นักศึกษานิติศาสตร์
- ไม่ได้ เพราะการศึกษาภาษาต่างประเทศนั้นจะต้องเกี่ยวเนื่องซึ่งกันและกัน จากชั้นต่ำไปสู่ชั้นสูง

2. วิชาเลือกของคณะนิติศาสตร์ปีที่ 4

วิชาเลือกของคณะนิติศาสตร์ปีที่ 4 ทั้งสองภาคมีอะไรบ้าง

.....นักศึกษานิติศาสตร์
- กระบวนวิชาเลือกที่คณะนิติศาสตร์อำนวยความสะดวก มีดังนี้

LA 433 กฎหมายเกี่ยวกับลิขสิทธิ์สิทธิบัตรและสิทธิในเครื่องหมายการค้า

LA 434 กฎหมายทหาร

LA 435 กฎหมายเกี่ยวกับ สถาบัน ทาง การคลังของรัฐ

LA 436 กฎหมายทะเล

LA 437 กฎหมายองค์การระหว่างประเทศ
.....คณะนิติศาสตร์

3. ขอให้เปลี่ยนเวลาสอนวิชาบัญชี ไม่ให้ซ้ำกัน

ขอให้เปลี่ยนแปลง วัน เวลา สอนและสอบได้ กระบวนวิชาบัญชี ไม่ให้ซ้ำกัน.....นักศึกษานิติศาสตร์

- ทางมหาวิทยาลัยได้พยายาม ดำเนินการ ตามที่นักศึกษาให้ข้อเสนอแนะอยู่แล้ว แต่บางกระบวนวิชา

ไม่อาจจะสนองความประสงค์ของนักศึกษาได้ เพราะการจัดตารางเรียนและสอบไล่ นั้น ผู้จัดต้องคำนึงถึงนักศึกษาที่เรียนตามแผนกำหนดการศึกษา วันเวลาที่

อาจารย์ผู้สอนขอมา ความจุของห้องเรียนและห้องสอบที่เหมาะสมเป็นสิ่งสำคัญ

สำหรับกรณีที่นักศึกษาสอบตก หรือไม่ได้ลงทะเบียนเรียนตามแผนกำหนดการศึกษานั้น มหาวิทยาลัยก็พยายามช่วยเหลือโดยการเปิดภาค การศึกษา พิเศษ (ภาคฤดูร้อน) อยู่แล้ว.....

รักษาการผู้อำนวยการ สวป.

ข่าวจากคณะศึกษาศาสตร์

ต่อจากหน้า ๑

3. บทบาทของ ครูโรงเรียน มัธยม ศึกษาใน ปัจจุบัน โดย อาจารย์จรงค์ วิทยากรคณะศึกษาศาสตร์

4. การพูดและการเขียนของคนไทย โดย ศาสตราจารย์นายแพทย์เสนอ อินทรสุศรี

5. การใช้ห้องปฏิบัติการหลักสูตร อภิปราย โดย คณะบดีคณะศึกษาศาสตร์ และ อาจารย์ทั้งใจ สนิทวานนท์

6. สิ่งที โรงเรียนต้องการจากนักศึกษาฝึกสอน อภิปราย โดยคณะอาจารย์ใหญ่ โรงเรียนฝึกสอน

7. ข้อควรปฏิบัติ และการวางตัวของนักศึกษาฝึกสอน โดย อาจารย์คุณวัชรวิมล อินทราภิเษก

8. บันทึกการสอน บันทึกกิจกรรม และการศึกษา เด็กเฉพาะกรณี โดย อาจารย์นิ่มนวล ทวีวัฒน์

9. ระเบียบและกำหนดการต่าง ๆ ที่นักศึกษาฝึกสอน ควรทราบ โดย คณะจารย์

10. การแบ่งกลุ่มปฏิบัติงาน โดย อาจารย์นิ่มนวล ทวีวัฒน์ และคณะจารย์

๑

การพิจารณาตามระเบียบกล่าวหา

ต่อจากหน้า ๓

3. เป็นวิธีที่เหมาะสมแก่การพิจารณาตามระเบียบกฎหมายมหาชนเพราะถือว่าเป็นหน้าที่ของรัฐที่จะต้องให้มีการปฏิบัติตามกฎหมายมหาชน และคุ้มครองบุคคลผู้บริสุทธิ์ และแม้ในกรณีเป็นความผิดส่วนตัว ผู้เสียหายไม่เอาความ รัฐก็อาจนำคดีขึ้นว่ากล่าวได้

ข้อเสียของระบบไตสวน

1. การที่ให้ผู้พิพากษาทำหน้าที่ไตสวนหาความจริงเช่นนี้เท่ากับผู้พิพากษาทำหน้าที่อัยการ จึงทำให้เสียลักษณะความเป็นกลาง อาจถูกมองในด้านที่มีอคติต่อจำเลยได้ง่าย

2. ขอบเขตการใช้อำนาจของผู้พิพากษา อัยการ กว้างขวางเกินไปทำให้อาจใช้ตำแหน่งหน้าที่เกินขอบเขตได้

วิชาการชั้นปีที่ 1-5

ต่อจากหน้า ๑

4. นศท. ชั้นปีที่ 5 ทำการฝึกสอนในวันอาทิตย์ ตั้งแต่เวลา 8.00 น. ถึง 17.00 น. ณ จุฬาลงกรณ์มหาวิทยาลัย สำหรับวันเริ่มทำการฝึกสอน เมื่อได้รับแจ้งจากกรมการรักษาดินแดนแล้ว จะได้ประกาศให้ทราบต่อไป

จาก ป.ก.

ระยะนี้ใน ม.ร. มีผู้คนพลุกพล่าน เพราะสมาชิกใหม่ของ ม.ร. กำลังลงทะเบียนเรียน ลงทะเบียนเป็นนักศึกษา ม.ร. ซึ่งคาดว่าจะในปีการศึกษา 2517 นี้ ม.ร. จะมีนักศึกษาใหม่ คือนักศึกษาปีที่ 1 ประมาณ 15,000 คนเป็นอย่างน้อย

คนใหม่ที่จะมาขึ้นถึง 15,000 คนนี้ มาจากแหล่งศึกษาต่าง ๆ หลายแห่ง มาจากคณะครอบครัวกันเพื่อจะมาร่วมอยู่ในครอบครัวเดียวกัน นักศึกษาเก่าที่อยู่มาก่อน ท่านมืออะไรที่จะต้อนรับน้องใหม่บ้าง หรือว่าไม่สนใจ หากสนใจก็ลองแสดงทรรศนะไปที่ บก. บ้าง แม้จะไม่มากแต่ถ้าหาเป็นทรรศนะที่แสดงออกด้วยความจริงใจแล้ววินได้รับฟังเสมอ

วังสรวดี แสงสุข

เปลี่ยนแปลงวันรับสมัครและรายงานตัว

ต่อจากหน้า ๑

ปิดติดต่อบริษัทประกันและหลักฐานต่าง ๆ ที่เจ้าหน้าที่มหาวิทยาลัยได้ตรวจรับรองแล้ว ที่แผนกสวัสดิการ กองบริการ และสวัสดิการ ตึกสำนักงานอธิการบดี ตามวัน ดังนี้คือ นศท. ชั้นปีที่ 1 สมัครใหม่ รับใบสมัครคืนได้ในวันที่ 27 พฤษภาคม 2517

นศท. ชั้นปีที่ 1 ซ้ำชั้น ปีที่ 2,4,5 รับใบสมัครคืนได้ในวันที่ 28-29 พฤษภาคม 2517

นศท. ชั้นปีที่ 3 รับใบสมัครคืนได้ในวันที่ 30-31 พฤษภาคม 2517

เมื่อรับใบสมัคร นศท. คืนไปแล้ว จะต้องเก็บรักษาใบสมัคร เอกสารประกอบใบสมัครรวมทั้งใบประวัติ (รต.2) ที่ นศท. นำไปให้กรมการรักษาดินแดนรับรองแล้ว

อย่าให้สูญหาย และนำไปแสดงในวันรายงานตัว พร้อมทั้งชำระค่าอุปกรณ์การศึกษาวิชาทหาร ทุกชั้นเรียน จำนวน

75.- บาท ที่กรมการรักษาดินแดน ตามวัน เวลา ที่กำหนดไว้ข้างต้น

ผู้ที่ไม่ไปสมัครและรายงานตัวภายในกำหนดเวลาดังกล่าว จะไม่ได้รับการผ่อนผันให้เข้ารับการฝึกวิชาทหารอีกต่อไป



ข่าวรณคดีพระราชสำนัก ออกทุกวันเสาร์
อัตราค่าข่าว ร.ร.
บริการศึกษา ๒๕๑๑
จำนวนหนังสือ ๕๒ ฉบับ
สมาชิกที่มารับที่กองหนังสือ ปีละ ๑๔ บาท
สมาชิกที่รับทางไปรษณีย์ ปีละ ๒๐ บาท
ไปรษณีย์วันและสงฆ์ไปรษณีย์
ผู้จัดการ ขว. กิจศึกษานิติศาสตร์

วายนามคณะกรรมการ ขว. ๒๕๑๑

- ๑. นายพิง ร่มรัง
๒. คุณหญิงจวน อินทรกำแหง
๓. นายบรรคต วีระชัย
๔. นายอมโร สุทธิวิธานฤทธิ
๕. นายจรินทร์ ราชวิวัฒน์
๖. นางลำดี ชัยสวัสดิ์
๗. นายธรรมบุญ ไสกรรัตน์
๘. นายอนันต์ธนา อังคิพันธ์
๙. นายมานพ พุทธิพงษ์โรจน์
๑๐. น.ส. อุทัยศรี ศิริสงกา
๑๑. นายธีรศักดิ์ แสงสุข
๑๒. นางอัมพร พันศรี
๑๓. นายประทีป วาภิรักษ์กร
๑๔. น.ส. เพ็ญแข นาคนาวาทิม

- ประธานกรรมการ
รองประธานกรรมการ
รองประธานกรรมการ
กรรมการ
กรรมการ
กรรมการ
กรรมการ
กรรมการ
กรรมการ
กรรมการ
กรรมการ
กรรมการ
กรรมการ
กรรมการ
กรรมการ

ที่ตั้งของ : มหาวิทยาลัยรามคำแหง
คำขวัญ : มหาวิทยาลัยรามคำแหง ก. หัวหมาก อ. บางกะปิ
บรรณาธิการ : อ. วังสรวดี แสงสุข
บรรณาธิการผู้ช่วย : อ. อัมพร พันศรี
ประจักษ์กองบรรณาธิการ : น.ส. ประทีป วาภิรักษ์กร
กองบรรณาธิการ : กองบรรณาธิการ โทร. ๗๗๕๐๐๗
ผู้จัดการ : น.ส. เพ็ญแข นาคนาวาทิม
พิมพ์ที่ : โรงพิมพ์มหาวิทยาลัยรามคำแหง
ก. หัวหมาก กรุงเทพฯ ๒๕
นายอนันต์ ฤทธิชัย
ผู้พิมพ์ผู้โฆษณา พ.ศ. ๒๕๑๑