



ข่าวรามคำแหง

• เป็นสื่อกลางระหว่างมหาวิทยาลัยกับนักศึกษา •

ฉบับที่ ๕๐

ปีที่ ๒๒
วันจันทร์ที่ ๑๙ เมษายน ๒๕๓๖
ราคา ๒ บาท

มหาวิทยาลัยรามคำแหงรับสมัครนักศึกษาใหม่ ภาค 1 ปีการศึกษา 2536

จำหน่ายใบสมัครทางไปรษณีย์

บัดนี้ - 21 พฤษภาคม 2536

จำหน่ายใบสมัครที่มหาวิทยาลัย

บัดนี้ - 14 มิถุนายน 2536

รับสมัครทางไปรษณีย์

บัดนี้ - 28 พฤษภาคม 2536

รับสมัครที่มหาวิทยาลัย

1 มิ.ย. - 14 มิถุนายน 2536

ติดต่อสอบถามรายละเอียดได้ที่ โทร. (02) 3180867-85 ต่อ 325, 3180856-8



แถลงข่าว ขบวนการพิชิต มลพิษทางอากาศ รัฐมนตรีว่าการกระทรวงวิทยาศาสตร์เทคโนโลยีและสิ่งแวดล้อม เป็นประธานเปิดการแถลงข่าว โดยมี รศ.ชูศักดิ์ ศิรินิล อธิการบดีมหาวิทยาลัยรามคำแหง และ ดร.วิษระ พรรณเชษฐ์ กรรมการรองผู้จัดการใหญ่บริษัท เอ็ม เอ็ม ซี สิทธิพล จำกัด ร่วมแถลงข่าวเกี่ยวกับโครงการโลกสวยด้วยมือเราสู่ภาคอีสาน เมื่อวันที่ 9 เมษายน 2536 ณ กระทรวงวิทยาศาสตร์ เทคโนโลยีและสิ่งแวดล้อม

นักศึกษาเทคโนโลยีวัสดุผลิตผลงานโชว์



รศ.ปรีชา พหลเทพ ทำหน้าที่หัวหน้าภาควิชาเทคโนโลยีวัสดุ คณะวิทยาศาสตร์ มร. เปิดเผยว่า จากการที่ทบวงมหาวิทยาลัยอนุมัติให้มหาวิทยาลัยรามคำแหงเปิดสอนหลักสูตร

(อ่านต่อหน้า 12)

รดน้ำ ดำหัว วันสงกรานต์ ที่ ม.ร.



เทศกาลสงกรานต์ปีนี้ ชมรมพุทธศาสตร์และวัฒนธรรมไทย มหาวิทยาลัยรามคำแหงจัดพิธีรดน้ำ-ดำหัว ครูบาอาจารย์เพื่อความเป็นสิริมงคล และเพื่ออนุรักษ์ประเพณีที่ดีงาม เมื่อวันที่ 15 เมษายน 2536 โดยมีรองศาสตราจารย์ชูศักดิ์ ศิรินิล อธิการบดีและคณะผู้บริหารและคณาจารย์มาร่วมงาน ณ หอประชุมใหญ่ เอ.ดี.1

คณะศึกษาศาสตร์เปิดวิชาเอกคหกรรมศาสตร์ ในภาค 1 ปีการศึกษา 2536 นี้

ภาควิชาคหกรรมศาสตร์ คณะศึกษาศาสตร์ ได้รับอนุมัติจากสภามหาวิทยาลัยรามคำแหง เมื่อวันที่ 22 มีนาคม 2536 ให้เปิดหลักสูตรวิชาเอกคหกรรมศาสตร์ได้ตั้งแต่ภาค 1 ปีการศึกษา 2536 (อ่านต่อหน้า 11)

จำนวนผู้สมัครเข้าเป็นนักศึกษาชั้นปริญญาโท ปีการศึกษา 2536

ตามที่มหาวิทยาลัยรามคำแหง เปิดรับสมัครผู้ที่ จะเข้ารับการศึกษาต่อชั้นปริญญาโท ประจำปีการศึกษา 2536 โดยรับสมัครทางไปรษณีย์ ระหว่างวันที่ 1 กุมภาพันธ์ - 10 มีนาคม 2536 และสมัครด้วยตนเอง ระหว่างวันที่ 29 มีนาคม - 9 เมษายน 2536 ซึ่งมหาวิทยาลัยได้เปิดหลักสูตรชั้นปริญญาโทใน 2 ลักษณะคือ หลักสูตรภาคปกติกำหนด (อ่านต่อหน้า 12)

ใบฉบับ

- พบผู้บริหารคณะศึกษาศาสตร์
- ความหมายและลักษณะเด่นของผู้นำในประวัติศาสตร์สหรัฐอเมริกา ภายหลังสงครามกลางเมือง
- ตรวจสอบผลการเรียน 1 นาที ด้วยแถบรหัสแถบ Barcode
- วิชาโทการบริการอาหาร

นัดพบแรงงานที่ม.ร. มีงานรอกว่า 10,000 ตำแหน่ง

งานแนะแนว จัดหางาน และทุนการศึกษา กองกิจการนักศึกษา ร่วมกับกรมพัฒนาฝีมือแรงงาน กระทรวงมหาดไทย หนังสือพิมพ์วิญญูจักร และหนังสือพิมพ์สมัครด่วน จะจัดงาน "วันนัดพบแรงงาน" ระหว่างวันที่ 23-24 เมษายน 2536 เวลา 09.00-17.00 น. ณ อาคารศิลาบาตรและอาคารเบกพล เพื่อให้ นักศึกษาและผู้สำเร็จการศึกษามีโอกาส

(อ่านต่อหน้า 11)

นำม้วนหมดยาปลอดยาให้หยดยาอย่างสูญเปล่า

**ทุนการศึกษามูลนิธิ
สมเด็จพระสังฆราช (วาสนมหาเถระ)
ประจำปีการศึกษา 2536**

เนื่องในวันอังคารที่ 2 มีนาคม 2536 เป็นวันคล้ายวัน
ประสูติ ปีที่ 95 ของสมเด็จพระสังฆราช (วาสนมหาเถระ)
และเป็นดิถีตรงกับวันเกิดของสมเด็จพระพุทธปาพจนบดี
เจ้าอาวาสวัดราชบพิธองค์ปัจจุบันมูลนิธิสมเด็จพระสังฆราช
(วาสนมหาเถระ) ได้มอบทุนการศึกษาแก่นักศึกษามหา
วิทยาลัยรามคำแหงที่มีผลการเรียนดีแต่ขาดแคลนทุนทรัพย์
จำนวน 5 ทุน ทุนละ 4,000.-บาท

1. คุณสมบัติทั่วไป

1.1 เป็นนักศึกษามหาวิทยาลัยรามคำแหง
ตั้งแต่ชั้นปีที่ 2 ขึ้นไป

1.2 เป็นผู้มีคุณสมบัติเรียบร้อย ไม่เคยถูก
ลงโทษทางวินัยนักศึกษาจากมหาวิทยาลัย

1.3 เป็นผู้ที่มีการเรียนมาแล้วไม่น้อยกว่า
2 ภาคเรียนปกติ และในภาค 1/2535 ต้องสอบไล่ได้
หน่วยกิตสะสมของลำดับชั้น G ไม่น้อยกว่า 3 หน่วยกิต
และคิดเกรดเฉลี่ยไม่เกินกว่า 6 หน่วยกิต หรือได้หน่วยกิต
สะสมของลำดับชั้น P ไม่น้อยกว่า 18 หน่วยกิต

1.4 ไม่เป็นผู้จบการศึกษาดังแต่ปริญญาตรี
ขึ้นไป หรือเทียบเท่ามาก่อน หรือไม่เป็นนักศึกษาที่ลง
ทะเบียนเรียนปริญญาที่ 2 หรือนักศึกษา 8 ปีสมัครใหม่
ตามข้อบังคับของมหาวิทยาลัยรามคำแหง ว่าด้วยการ
ศึกษาชั้นปริญญาตรี (ฉบับที่ 11) พ.ศ.2522

1.5 ไม่เป็นผู้ได้รับทุนการศึกษาอื่นๆ ในปี
เดียวกัน

2. หลักฐานประกอบใบสมัคร

2.1 ใบสมัครขอรับทุนการศึกษา

2.2 ใบรับรองความประพฤติจากคณบดีหรือผู้
ได้รับมอบหมาย

2.3 ผลการศึกษาตั้งแต่ชั้นปีที่ 1 จนถึงภาค
1/2535

2.4 รูปถ่ายขนาด 1 นิ้ว จำนวน 1 รูป

2.5 สำเนาบัตรประจำตัวนักศึกษาและใบเสร็จ
ลงทะเบียนเรียนภาค 2/2535

2.6 สำเนาทะเบียนบ้านที่ปรากฏชื่อบิดา-มารดา
และพี่น้อง

2.7 สำเนาใบมรณบัตรของบิดา-มารดาในกรณี
แจ้งว่าถึงแก่กรรม

นักศึกษาผู้ประสงค์จะขอรับทุนให้ยื่นแสดงความจำนง
ขอรับทุนได้ที่ งานแนะแนวจัดหางานและทุนการศึกษา
กองกิจการนักศึกษา อาคารศิลาบาตร (ชั้นลอย) ตั้งแต่
บัดนี้เป็นต้นไป ถึงวันที่ 25 มิถุนายน 2536

**ขอเชิญชวนนักศึกษาเข้าร่วมโครงการ
“เพื่อนทางธรรม”**

งานแนะแนวจัดหางานและทุนการศึกษา กองกิจการ
นักศึกษา จัดโครงการแนะแนว “เพื่อนทางธรรม” เพื่อนำ
นักศึกษาไปทัศนศึกษาฟังเทศน์และปฏิบัติธรรม ณ
วัดญาณสังวร สวนพุทธเมืองสวรรค์และพิพิธภัณฑ์สัตว์น้ำ
จังหวัดชลบุรี ในวันที่ 28 เมษายน 2536

ผู้ที่สนใจจะเข้าร่วมโครงการติดต่อที่งานแนะแนวฯ
อาคารลายสือไทย ชั้น 2 อาคารศิลาบาตร ชั้นลอย และ
อาคารกิจกรรม น.ศ.ชั้น 2 และเสียค่าเข้าชมพิพิธภัณฑ์
สัตว์น้ำ คนละ 10 บาท



สัมมนาทางวิชาการ กลุ่มนักศึกษาเพื่อ
จริยธรรม จัดสัมมนาทางวิชาการ ครั้งที่ 2 เรื่อง
“เอดส์กับจริยธรรมเพื่อชีวิต” โดยมีอาจารย์
ขวัญชัย จรรย์ฉานกร เป็นวิทยากร เมื่อวันที่ 29
มีนาคม 2536 ณ ห้องประชุม เอ.ดี. 3



อันตรายจากยาแผนโบราณ

สำนักงานคณะกรรมการอาหารและยา (อย.) เตือน
ประชาชนอย่าหลงเชื่อซื้อยาแผนโบราณที่โฆษณาว่าสามารถ
รักษาได้สารพัดโรค โดยเฉพาะยาลูกกลอน

นายชิงชัย มหาแก้ว รองเลขาธิการคณะกรรมการ
อาหารและยา ซึ่งแจ้งถึงกรณีที่มีการลักลอบจำหน่ายยา
แผนโบราณ โดยมีการโฆษณาสรรพคุณของยาเกินความจริง
ว่าสามารถรักษาโรคร้ายได้มากมายหลายโรค เช่น หมอจีน
นำยาลูกกลอนมาขายให้กับประชาชน และอ้างว่ารักษาโรค
ได้หลายโรค ผลทำให้ประชาชนได้รับอันตรายจากยาเพราะ
ยาแผนโบราณส่วนใหญ่พบว่ามีการผลิตโดยไม่มีใบอนุญาต
และไม่มีเลขทะเบียนตำรับยา ทำให้ไม่ทราบว่ายาแผน
โบราณนี้มีความปลอดภัยเพียงพอต่อการบริโภคหรือไม่
จึงขอเตือนประชาชนอย่าหลงเชื่อและซื้อยาที่ผิดกฎหมาย
มาใช้รักษา ควรพึงหมอบแผนปัจจุบันที่ดีที่สุด และหากพบ
เห็นหรือสงสัยว่ามีการผลิตหรือโฆษณาโดยไม่ได้รับ
อนุญาตจาก อย. ขอให้แจ้งที่กองสารวัตร สำนักงาน
คณะกรรมการอาหารและยา โทรศัพท์ 2819623,
2824857 หรือสำนักงานสาธารณสุขจังหวัดที่พบการ
กระทำความผิดนั้นๆ ในเวลาราชการ

**อย.ปรับปรุงข้อกำหนด
ค่าเดือนของฉลากน้ำแร่**

อย.ออกประกาศเกี่ยวกับน้ำแร่ฉบับใหม่โดยให้
ปรับปรุงข้อกำหนดการแสดงค่าเดือนไว้บนฉลากว่า
“เด็กและหญิงมีครรภ์ไม่ควรรับประทาน” โดยมีผล
บังคับใช้ตั้งแต่วันที่ 30 ต.ค. 2535 เป็นต้นไป
กระทรวงสาธารณสุขได้กำหนดให้น้ำแร่เป็นอาหารควบคุม
เฉพาะรวมทั้งกำหนดคุณภาพมาตรฐานของน้ำแร่ ต้องใส
ไม่มีตะกอน มีปริมาณฟลูออไรด์ได้ไม่เกิน 2 มิลลิกรัม
ต่อน้ำแร่ 1 ลิตร ซึ่งเป็นข้อกำหนดเพิ่มเติมตลอดจน
การแสดงค่าเดือนบนฉลาก นอกจากนี้ยังได้กำหนด
การผลิตน้ำแร่ จะต้องไม่ผ่านกระบวนการวิธีทำให้คุณสมบัต



23 ปีห้อง 3 มหาวิทยาลัยรามคำแหง ร่วม
แสดงความยินดีกับสถานีโทรทัศน์ ช่อง 3 ใน
โอกาสครบรอบ 23 ปี เมื่อวันที่ 26 มีนาคม 2536



29 ปีเดลินิวส์ มหาวิทยาลัยรามคำแหง
ร่วมแสดงความยินดีกับ น.ส.พ.เดลินิวส์ ในโอกาส
ครบรอบ 29 ปี เมื่อวันที่ 26 มีนาคม 2536

**คณะวิทยาศาสตร์จัดงานพบปะสังสรรค์
ในวันที่ 8 พฤษภาคม นี้**

สาขาวิชาสถิติ สาขาคอมพิวเตอร์ และสาขาการวิจัย
ดำเนินงาน คณะวิทยาศาสตร์ จัดโครงการจัดงานเชื่อม
ความสัมพันธ์ระหว่างศิษย์เก่าศิษย์ปัจจุบัน และคณาจารย์
ในวันเสาร์ที่ 8 พฤษภาคม 2536 นี้ จึงขอเชิญศิษย์เก่า
และนักศึกษายปัจจุบัน สถิติ, คอมพิวเตอร์, การวิจัย
ดำเนินงาน มหาวิทยาลัยรามคำแหง พบปะสังสรรค์
ในวันเสาร์ที่ 8 พฤษภาคม 2536 เริ่มเวลา 18.00 น. ณ
โรงแรมอเล็กซานเดอร์ ถนนรามคำแหง ห้องสุพรรณหงษ์
บอลรูม ติดต่อขอบัตรได้ที่ ภาควิชาสถิติและคอมพิวเตอร์
เคหะเคอร์เนลบริการชั้นล่าง

ทางเคมีของน้ำแร่ต่างไปจากน้ำแร่ธรรมชาติเว้นแต่การ
ผสมฟลูออไรด์หรือการเติมก๊าซคาร์บอนไดออกไซด์
หรือก๊าซไอโซน ซึ่งการเติมก๊าซจะให้เดิมได้เพียงชนิดใด
ชนิดหนึ่งเท่านั้น

ภญ.ฉันทนา จุติเทพารักษ์ ได้กล่าวว่า ประกาศ
ฉบับใหม่นี้มีผลใช้บังคับตั้งแต่วันที่ 30 ตุลาคม 2535
ภายหลังจากวันที่บังคับใช้แล้ว ผู้ผลิตหรือผู้นำเข้า
น้ำแร่เพื่อจำหน่ายจะต้องได้รับใบอนุญาตผลิตอาหาร
หรือใบอนุญาตนำเข้าอาหารและต้องมีใบสำคัญการ
ขึ้นทะเบียนตำรับอาหารและฉลากจากอย. ก่อนจึงจะ
สามารถดำเนินการได้ และสำหรับผู้ผลิตซึ่งได้รับใบสำคัญ
การขึ้นทะเบียนตำรับอาหารและฉลากเรื่องน้ำแร่ ฉบับที่
128 (พ.ศ.2533) จะต้องยื่นคำขอแก้ไขทะเบียน
ตำรับอาหารและฉลากไม่เกิน 27 มกราคม 2536 นี้ หลัง
วันที่ 27 มกราคม ยังไม่มาแก้ไข ต้องเสียค่าปรับ
วันละ 500 บาท

พบผู้รักษาการในตำแหน่งคณบดี

คณะศึกษาศาสตร์

รองศาสตราจารย์อดิษฐ์ ชาติกำแหง

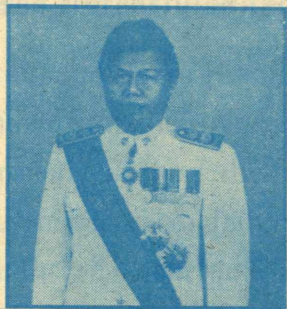

รศ.อดิษฐ์ ชาติกำแหง

ตามคำสั่งมหาวิทยาลัยรามคำแหงที่ 266/2536 ลงวันที่ 26 ก.พ. 2536 เรื่องแต่งตั้งผู้รักษาการในตำแหน่งคณบดีคณะศึกษาศาสตร์ ได้แต่งตั้งรองศาสตราจารย์อดิษฐ์ ชาติกำแหง เป็นผู้รักษาการในตำแหน่งดังกล่าว น.ส.พ.ข่าวรวมคำแหง จึงได้ขอสัมภาษณ์เพื่อแนะนำให้แก่บุคลากรรามคำแหงได้รู้จัก ท่านคิดว่าเพราะเหตุใดจึงได้รับเลือกให้เป็นผู้รักษาการในตำแหน่งคณบดีคณะศึกษาศาสตร์

ตอบ ความจริงแล้วคนดี ๆ ในคณะศึกษาศาสตร์ มีอยู่มาก แต่อาจจะเป็นเพราะว่าผมมีอายุมากเป็นผู้อาวุโสและผมเป็นหัวหน้าภาควิชาพื้นฐานการศึกษาด้วย นอกจากนี้ก็อาจเป็นเพราะหลายท่านทราบว่าในอดีตผมเคยเป็นหัวหน้าหน่วยศึกษานิเทศก์เป็นหัวหน้าส่วนการศึกษาจังหวัด ซึ่งก็ผ่านงานบริหารมาพอสมควรและเป็นคนที่พยายามรักษาความเป็นกลางตลอดมา คาดว่าท่านจะต้องรักษาการไปนานเท่าใด

ตอบ ถ้าการสรรหาคณบดีศึกษาศาสตร์เสร็จเมื่อไหร่ผมจะลงจากตำแหน่งรักษาการในทันทีที่การสรรหาเสร็จเรียบร้อยไม่มีปัญหา แต่หากมีปัญหายืดเยื้อ ผมก็จะจะต้องรักษาหน้าที่ของผมต่อไปจนกว่าจะเรียบร้อย ซึ่งก็คงจะประมาณได้ว่าไม่เกิน 3 เดือน ผมตั้งความหวังเอาไว้เช่นนั้น

ถาม อยากทราบถึงนโยบายการทำงานของท่าน ในช่วงรักษาการ

ตอบ สำหรับเรื่องนโยบายในการทำงานของผม นั้นประการแรกต้องสนองนโยบายของหน่วยราชการที่สูงกว่า นั่นก็คือ มหาวิทยาลัย ประการที่ 2 ผมจะต้องปฏิบัติงานตามหลักการบริหารราชการแผ่นดินโดยเคร่งครัด และข้อสำคัญที่สุด ผมไม่ฉ้อราษฎร์บังหลวง ไม่เลือกปฏิบัติ ใครทำถูกต้องตามหลักการของทางราชการ ผมต้องอนุมัติหรือเสนอเพื่ออนุมัติโดยไม่คิดว่าคน ๆ นั้นเป็นใคร ผมจะถือปฏิบัติว่าทุกคนเป็นสมาชิกที่ดีของสังคม ประการที่ 3 ผมมีศรัทธาและเชื่อมั่นในระบบการบริหารที่เรียกว่าประชาธิปไตย ในความหมายของผม คือผมจะต้องประสานประโยชน์

ระหว่างผู้บังคับบัญชากับผู้ใต้บังคับบัญชา จุดพอดีคือผลประโยชน์ที่คนส่วนใหญ่จะได้รับนั้นเหมาะสมที่สุด นั่นคือความเป็นประชาธิปไตยของผม

สำหรับความเชื่ออื่น ๆ ที่อาจจะเกี่ยวข้องกับเรื่องนโยบายของผมก็มีอยู่ 6 ข้อด้วยกัน ซึ่งผมยึดถือปฏิบัติตลอดมาความเชื่อประการที่ 1 ก็คือหลักการสำคัญว่าบุคคลหมายความว่า ให้พิจารณาถึงหลักการในการแก้ปัญหาในการทำงานโดยไม่ยึดติดตัวบุคคลใด ๆ ทั้งสิ้น ประการที่ 2 คือหลักการกระจายอำนาจ (Decentralization) ซึ่งผมจะมอบอำนาจหน้าที่ตามสายงานบังคับบัญชา โดยคำนึงถึงหน้าที่ความรับผิดชอบและผลงานเป็นสำคัญในการปฏิบัติหน้าที่การทำงาน ให้ยึดถือความซื่อสัตย์สุจริตเป็นที่ตั้งอย่างมั่นคง การกระจายอำนาจนั้นช่วยลดปัญหาลดข้อขัดแย้งในการปฏิบัติราชการได้มาก ความเชื่อประการที่ 3 คือหลักเหตุผลนิยม (Rationalistic) คือผมรับฟังเหตุผลของทุกฝ่าย ผมจะตัดสินใจต่าง ๆ ด้วยความยุติธรรม เพราะถือว่าทุกคนนั้นมีความสำคัญในฐานะที่เป็นมนุษย์คนหนึ่งจึงมีสิทธิพึงได้รับการปฏิบัติด้วยความยุติธรรมอย่างมีเกียรติให้สมกับที่เป็นมนุษย์ ถ้าคนเรามีเหตุผลที่ดีแล้วก็น่าจะได้รับการพิจารณา ความเชื่อข้อที่ 4 คือหลักประชาธิปไตย (Democracy) ผมจะบริหารงานโดยให้เสรีภาพแก่ทุกคนภายใต้กรอบของกฎหมาย ข้อบังคับ กฎเกณฑ์ต่าง ๆ ผมจะไม่บริหารงานบนความแตกแยกและจะไม่ใช้ตำแหน่งหรือยศถาบรรดาศักดิ์เป็นเครื่องแบ่งคน

อีกข้อหนึ่งที่ผมยึดถือปฏิบัติมานับเป็นข้อที่ 5 คือหลักสันตินิยม (Pacifism) ให้อิสระแก่ทุกฝ่ายในการปฏิบัติงานโดยไม่ใช้อำนาจหน้าที่ซึ่งทำให้เกิดความแตกแยก แยกความสามัคคี ผมจะบริหารงานด้วยความรักความปรารถนาดีต่อเพื่อนร่วมงาน โดยไม่เลือกปฏิบัติเฉพาะบุคคล และประการสุดท้ายที่ผมยึดถือเป็นนโยบายด้วยก็คือ ยึดถือความเป็นมนุษย์ หรือที่เรียกว่ามนุษยนิยม (Humanistic) การกระทำต่าง ๆ ที่เกิดขึ้นในสังคมมนุษย์นั้น มนุษย์เป็นผู้กระทำ ไม่ใช่สิ่งศักดิ์สิทธิ์ไม่ใช่เทพเจ้าองค์ใด ดังนั้นพฤติกรรมจึงเป็นสิ่งที่ชี้ให้เราเห็นว่าคน ๆ นั้นเป็นอย่างไร

ถาม ขอเรียนถามความคิดเห็นของท่านต่อการดำเนินการสรรหาคณบดีคณะศึกษาศาสตร์

ตอบ ในอดีตที่ผ่านมาเกี่ยวกับเรื่องการสรรหาคณบดีคณะศึกษาศาสตร์ก็เป็นเรื่องที่ไม่มีปัญหาในการสรรหาเป็นมาด้วยความเรียบร้อยและมีหลักการที่ดีอยู่แล้ว คือมีหลักการว่าให้มีตัวแทนจากภาควิชาละ 1 คน จากโรงเรียนสาธิต 1 คน สำนักเลขานุการคณะอีก 1 คน แล้วให้คณะกรรมการทั้งหมดประชุมพิจารณากันถึงว่า

จะเลือกใครเป็นประธาน และเลขานุการกรรมการสรรหา เพราะฉะนั้นในการที่จะสรรหาคณบดี ครั้งนี้นั้น ผมก็จะดำเนินการตามหลักการของคณะศึกษาศาสตร์ที่เคยมีมาในอดีต โดยจะดำรงไว้ซึ่งความเป็นกลาง ซึ่งความเป็นกลางของผมนั่น คือ ต้องรักษาระเบียบ กฎข้อบังคับหลักเกณฑ์ต่าง ๆ ในการสรรหาให้ถูกต้องอย่างตรงไปตรงมา ไม่เลือกกว่าคนนั้นปฏิบัติ คนนี้ไม่ปฏิบัติ อะไรเช่นนั้น เพราะฉะนั้นก็คิดว่า การสรรหาคณบดีคณะศึกษาศาสตร์ในคราวนี้ ซึ่งมีตัวแทนจากหน่วยราชการต่าง ๆ ในคณะนี้ประมาณ 11 คน ผมก็ต้องดำเนินการให้คณะกรรมการประจำคณะได้พิจารณาให้ความเห็นชอบบุคคลทั้ง 11 คนนั้นก่อนแล้วจึงให้ประชุมเลือกผู้ที่จะให้เป็นประธานกรรมการสรรหา และ เลขานุการกรรมการสรรหา แล้วผมก็จะหยุดอยู่ตรงนั้น ไม่เข้าไปก้าวก่ายหน้าที่ของกรรมการสรรหา แต่ประการใด และเมื่อการสรรหาเสร็จสิ้นแล้วผมก็จะนำไปเสนอยังสภามหาวิทยาลัยเพื่อพิจารณาแต่งตั้งบุคคลที่เหมาะสมต่อไป

ถาม ขอทราบทรรศนะของท่านว่าสิ่งที่ปรารถนาจะให้เกิดขึ้นที่สุด ในคณะศึกษาศาสตร์ คืออะไร

ตอบ ผมหวังว่าเราจะได้ผู้บริหารที่ดี ที่มีสมรรถภาพ มีประสิทธิภาพ รู้หลักทฤษฎีการบริหารที่ถูกต้อง แม้ว่าจะไม่มีทฤษฎีการบริหารใดที่ดีที่สุดก็ตาม แต่ผู้บริหารที่ดีคือตัวคนดีนี่จำเป็นจะต้องศึกษาทฤษฎีการบริหารต่าง ๆ และก็ใช้ทฤษฎีเหล่านั้นให้เหมาะสมกับสถานการณ์หรือสิ่งแวดล้อมในขณะนั้นว่าเป็นอย่างไร ข้อสำคัญอยู่ที่ว่า คณบดีนั้นสามารถที่จะรักษาน้ำใจคนและรักษา งานในเวลาเดียวกันให้ได้มากน้อยเพียงใด

นอกจากนี้ สิ่งที่ผมปรารถนาอย่างแรงกล้าคือความสามัคคีเป็นอันหนึ่งอันเดียวกันด้วยความรักและผูกพันซึ่งกันและกัน ให้ทุกคนมีโลกทรรศน์ที่กว้างขวาง เราจะเข้าใจซึ่งกันและกันได้ดี ทุกคนทำงานด้วยหลักการอย่าไปยึดติดตัวบุคคล เพราะบุคคลอยู่ได้ไม่นาน

ประการสุดท้ายที่ผมอยากฝากไว้คือ ให้ทุกคนยึดหลักการที่ว่าทุกสิ่งทุกอย่างนั้นย่อมเปลี่ยนแปลงได้เสมอ ไม่มีอะไรแน่นอน จึงอยากให้ทุกคนอยู่ด้วยเหตุผลนิยม คือการใช้เหตุผลเป็นสำคัญ ให้อภัยซึ่งกันและกัน อยากให้คณะศึกษาศาสตร์เป็นคณะที่มีความเจริญงอกงาม

ผมมีคติพจน์ในการทำงานว่าหลังจากที่เราทำอะไรไปแล้ว อย่าให้คนอื่นเขาว่าเราได้ คณะศึกษาศาสตร์เรานั้นจะต้องวิ่งไปข้างหน้า สิ่งที่ผ่านมา ขอให้ผ่านไป สิ่งใดดีเราก็จะคงไว้ในคณะศึกษาศาสตร์ สิ่งใดไม่ดีเราก็จะต้องช่วยกันขจัดปิดเป่าให้ออกไป

รับสมัครงาน

คณะกรรมการข้าราชการฝ่ายรัฐสภารับสมัครสอบเข้า

รับราชการตำแหน่งต่าง ๆ ดังนี้

1. เจ้าหน้าที่พิมพ์ดีด 1 วุฒิ ปวช. ทางพัฒนวิชาการ หรือวิชาอาชีพ 1, วิชาอาชีพ 2 ทางพัฒนวิชาการ
2. เจ้าหน้าที่ชวเลข 1 วุฒิ ปวช. แผนกต่างๆ
3. เจ้าหน้าที่ประชาสัมพันธ์ 1 วุฒิ ปวช. ทางภาษาต่างประเทศเลขานุการ
4. เจ้าหน้าที่ห้องสมุด 1 วุฒิ ปวช.ทางบรรณารักษะ
5. เจ้าหน้าที่พิมพ์ดีด 1 วุฒิ ปวช.ทางช่างพิมพ์ดีด
6. ช่างอิเล็กทรอนิกส์ 1 วุฒิ ปวช.ทางช่างอิเล็กทรอนิกส์ ช่างไฟฟ้า ช่างวิทยุ และโทรคมนาคม
7. เจ้าพนักงานธุรการ 2 วุฒิ ปวท. หรือปวส. ทางบริหารธุรกิจ การจัดการทั่วไป ฯลฯ
8. เจ้าพนักงานโสตทัศนศึกษา 2 วุฒิ ปวท.หรือปวส.ทางเทคนิควิศวกรรมไฟฟ้า เทคนิควิศวกรรมอิเล็กทรอนิกส์ ทางวารสารศาสตร์และการประชาสัมพันธ์ ฯลฯ
9. เจ้าหน้าที่คอมพิวเตอร์ทั่วไป 2 วุฒิปวส. ทางที่มีการศึกษาวิชาประมวลผลด้วยเครื่องจักรไม่ต่ำกว่า 6 หน่วยกิต ทางช่างยนต์ ช่างกลโรงงาน ช่างไฟฟ้า ช่างอิเล็กทรอนิกส์ ฯลฯ
10. นายช่างโยธา 2 วุฒิ ปวท. สาขาเทคนิควิศวกรรมโยธา เทคนิควิศวกรรมสำรวจ หรือ ปวส. ทางช่างก่อสร้าง ช่างสำรวจ ช่างโยธา
11. นายช่างไฟฟ้า 2 วุฒิ ปวท.สาขาเทคนิควิศวกรรมไฟฟ้า เทคนิคเครื่องเขียนและปรับอากาศ ฯลฯ
12. นายช่างไฟฟ้าสื่อสาร 2 วุฒิ ปวท.สาขาเทคนิควิศวกรรมไฟฟ้า เทคนิควิศวกรรมอิเล็กทรอนิกส์ ปวส. ทางช่างไฟฟ้า ช่างวิทยุ ช่างโทรคมนาคม ฯลฯ
13. เจ้าหน้าที่วิเคราะห์งานบุคคล 3 วุฒิปริญญาตรี ทางบริหารธุรกิจสาขาวิชาบริหารงานบุคคลบริหารรัฐกิจ ฯลฯ
14. นักบัญชี 3 วุฒิปริญญาตรีทางบัญชี
15. ผู้จัดการรายการ 3 วุฒิปริญญาตรีทางสังคมศาสตร์
16. เจ้าหน้าที่กระจายเสียง 3 วุฒิปริญญาตรีทางสังคมศาสตร์ และมีบัตรผู้ประกาศจากกรมประชาสัมพันธ์ ออกให้
17. นักวิชาการช่างศิลป์ 3 วุฒิปริญญาตรีทางศิลปกรรม มัณฑนศิลป์
18. เจ้าหน้าที่ระบบงานคอมพิวเตอร์ 3 วุฒิปริญญาตรี ในทางที่มีการศึกษาวิชาประมวลผลด้วยเครื่องจักร ไม่ต่ำกว่า 6 หน่วยกิต
19. วิทยากร 4 วุฒิปริญญาโททางนิเทศศาสตร์ วารสารศาสตร์ รัฐศาสตร์ การบริหารองค์การและการจัดการ
20. เจ้าหน้าที่วิเคราะห์งานบุคคล 4 วุฒิปริญญาโท ทางบริหารธุรกิจ สาขาวิชาบริหารงานบุคคล บริหารรัฐกิจ ฯลฯ

ผู้สนใจสมัครได้ที่ ฝ่ายบริหารงานบุคคล กองกลาง สำนักงานเลขาธิการสภาผู้แทนราษฎร ภายในวันที่ 23 เมษายน 2536

คติธรรม

ศึกษาธรรมอย่างถูกวิธี

สมเด็จเจ้าฟ้าฯ

พอมีสอน เสด็จยัง ช่างบัวขาว
คอยเฝ้าคอย สอนให้ดี เหน็ดเหนื่อย
เป็นมรรคาวิชา โลกทั้งนี้ ยั่งยืน
สอนให้ดี สอนให้รู้ ขอบใจเสีย
จะหาคน สอนให้ โลกสอนเสีย
สอนให้เสีย สอนให้ สอนให้เสีย
เหมือนเสียเวลา นวดเท้า ๓๐ปีแล้ว
ยังให้เสีย มนต์ดี มีคุณด้วย ฯ

พระบาทสมเด็จพระปรมินทรมหาภูมิพลอดุลยเดช

กฎหมายใกล้ตัว

กรณี "ป้าย" ไม่มีเจ้าของ

ศส.เพิ่มบุญ แก้วเขียว
คณะนิติศาสตร์

โดยปกติแล้วตามพระราชบัญญัติป้าย พ.ศ. 2510 เจ้าของป้ายจะต้องเป็นผู้เสียภาษีป้าย โดยยื่นแบบแสดงรายการภาษีป้ายตามแบบวิธีการที่กระทรวงมหาดไทยกำหนด ภายในเดือนมีนาคมของปี ถ้าเจ้าของป้ายอยู่นอกประเทศไทย ดาย สาปสูญ หรือไม่อยู่ กฎหมายก็กำหนดให้ตัวแทนหรือผู้แทนในประเทศไทย ผู้จัดการมรดกหรือทายาทหรือผู้จัดการทรัพย์สิน เป็นผู้ยื่นแบบภาษีป้ายแทนเจ้าของป้าย หลังจากนั้นเจ้าพนักงานจะประเมินภาษีป้าย และแจ้งการประเมินเป็นหนังสือไปยังเจ้าของป้าย ซึ่งเจ้าของป้ายจะต้องชำระภาษีต่อพนักงานเจ้าหน้าที่ ณ สถานที่ที่ได้ยื่นแบบแสดงรายการภาษีป้ายไว้ภายใน 15 วัน นับแต่วันที่ได้รับแจ้งการประเมินภาษีป้ายจำนวนใดที่พนักงานเจ้าหน้าที่ได้แจ้งการประเมินแล้ว ถ้ามิได้ชำระภายในเวลาที่กำหนด ให้ถือเป็นภาษีป้ายค้างชำระ ซึ่งผู้เป็นเจ้าของป้ายอาจถูกยึดหรืออายัดทรัพย์สินมาขายทอดตลาดเพื่อนำเงินมาชำระค่าภาษีป้ายโดยมิต้องขอให้ศาลสั่ง หรือ ออกหมายยึด นอกจากนี้ผู้ที่จะแจ้งข้อความอันเป็นเท็จ หรือให้ถ้อยคำเท็จ เพื่อหลีกเลี่ยงหรือพยายามหลีกเลี่ยง การเสียภาษีป้าย ผู้นั้นต้องรับโทษทางอาญาอีกส่วนหนึ่งด้วย คือระวางโทษจำคุกไม่เกิน 6 เดือน หรือปรับไม่เกิน 2,000.- บาท หรือทั้งจำทั้งปรับ

ในกรณีที่ปรากฏแก่พนักงานเจ้าหน้าที่ว่า ป้ายใดไม่มีผู้ยื่นแบบแสดงรายการสำหรับเสียภาษีป้าย และเจ้าพนักงานไม่อาจหาตัวเจ้าของป้ายนั้นได้ กฎหมายให้ถือว่า

1. ผู้ใดครอบครองป้ายนั้น เป็นผู้หน้าที่เสียภาษีป้าย
2. ถ้าไม่อาจหาตัวผู้ครอบครองป้ายได้ ให้ถือว่าเจ้าของหรือผู้ครอบครองอาคาร หรือที่ดินที่ป้ายนั้นติดตั้งหรือแสดงอยู่ เป็นผู้หน้าที่เสียภาษีป้าย ตามลำดับ และเจ้าพนักงานจะแจ้งการประเมินภาษีป้ายเป็นหนังสือไปยังบุคคลนั้น

ใครเป็นเจ้าของที่หรือเจ้าของอาคาร ควรหมั่นสำรวจและตรวจสอบดูว่ามีป้ายของใครมาติดตั้งไว้บ้างหรือไม่...เพราะกฎหมายเขาให้เราเป็นผู้รับผิดชอบ



สุริมิแช่เยือกแข็ง(Frozen Surimi)

อ.จิราพร รุ่งเลิศเกรียงไกร
ภาควิชาเทคโนโลยีอาหาร คณะวิทยาศาสตร์

สุริมิแช่เยือกแข็งหรือเนื้อปลาบดแช่เยือกแข็ง เป็นผลิตภัณฑ์จากปลาที่มีผู้นิยมบริโภคอย่างกว้างขวางสามารถนำปลาที่ใช้ประโยชน์ได้น้อยในสภาพสด เนื่องจากรสชาติหรือเนื้อสัมผัสไม่เอื้ออำนวยต่อการบริโภคโดยตรง จึงมีราคาถูกมาใช้ในการผลิต ถือว่าเป็นการเพิ่มมูลค่าของปลาที่มีคุณค่าทางเศรษฐกิจต่ำอย่างหนึ่ง

ปลาที่นิยมนำมาเป็นวัตถุดิบ เช่น ปลาทรายแดง ปลาตาโต ปลาแดง ปลาปากคม เป็นต้น วิธีการผลิตเริ่มจากนำปลาที่ล้างสะอาดแล้วมาตัดหัว ตึงอวัยวะภายในและผึ่งนุของท้องออกให้หมด แล้วล้างให้สะอาด ด้วยน้ำเย็น อุณหภูมิ 5-8 องศาเซลเซียส

แยกเนื้อปลาจากหนังและกระดูกด้วยเครื่องแยกเนื้อ (Meat-bone separator)

จากนั้น นำไปล้างและกวนในน้ำเกลือเย็น อุณหภูมิ 10-15 องศาเซลเซียส 2 ครั้ง โดยครั้งแรกใช้น้ำเกลือเข้มข้น 0.2 เปอร์เซ็นต์ แล้วกรอง นำเข้าล้างครั้งที่ 2 ใช้น้ำเกลือเข้มข้น 0.3 เปอร์เซ็นต์ แล้วกรองเช่นเดียวกัน จุดประสงค์เพื่อขจัดโปรตีนที่ละลายน้ำ เลือด ไขมัน และกลีโคเจนปลา ซึ่งจะทำให้ผลิตภัณฑ์มีความเหนียวมากขึ้น มีสีและลักษณะภายนอกที่ดี นำเนื้อปลาบดที่กรองได้ มาสลัดหรือบีบเอาน้ำออก (Leached meat)

แล้วนำเข้าเครื่องแยกเกล็ดกระดูกและเศษเนื้อเยื่อ (Strainer) จากนั้น นำไปนวดกับน้ำตาล และสารโพลีฟอสเฟต เพื่อลดการเปลี่ยนแปลงของโปรตีน ยืดอายุการเก็บรักษาและการอุ้มน้ำของเนื้อปลาขณะเก็บรักษาให้ดีขึ้น จากนั้นอัดเป็นก้อนสี่เหลี่ยมบรรจุในถุงพลาสติก แล้วนำไปแช่แข็งที่อุณหภูมิ -30 องศาเซลเซียส ภายใน 4-6 ชั่วโมง ก่อนนำไปเก็บรักษาที่อุณหภูมิ -20 องศาเซลเซียส

สุริมิ สามารถนำมาใช้เป็นวัตถุดิบในการแปรรูปเป็นผลิตภัณฑ์ที่มีเนื้อเหนียวและยืดหยุ่นตามที่ต้องการได้ เช่น ลูกชิ้นปลา ไส้กรอกปลา ปลาบดขึ้นรูปแบบต่างๆ ปูเทียม และสามารถใช้เป็นแหล่งโปรตีนร่วมกับเนื้อสัตว์ชนิดอื่นบางส่วนได้

ผลิตภัณฑ์ที่มีสุริมิ เป็นส่วนผสมจะได้รับความนิยมเพิ่มมากขึ้น เนื่องจากให้แคลอรีและคอเลสเตอรอลต่ำ มีสี คุณค่าทางอาหารและลักษณะเนื้อสัมผัสที่ผู้บริโภคต้องการ สามารถดัดแปลงเป็นผลิตภัณฑ์ได้หลายชนิด ราคาถูก เมื่อเทียบกับราคาของจริง สะดวกในการเก็บรักษาและอายุการเก็บจะนานขึ้น

รายการนี้ แพร่ภาพทางสถานีโทรทัศน์ช่อง 11 กรมประชาสัมพันธ์ ทุกวันเสาร์ เวลาประมาณ 10.00น.



ของชำร่วย

รองศาสตราจารย์บุผา บุญทิพย์
ภาควิชาภาษาไทยและภาษาตะวันออก

ของชำร่วย คือ ของตอบแทนผู้มาช่วยงานเช่น งานแต่งงานและงานศพ

คนไทยสมัยก่อน เมื่อจัดงานต่างๆจะเตรียมงานที่บ้านเริ่มตั้งแต่วันเตรียมงาน ก่อนวันงาน เรียกว่า วันสุกดิบ ในวันสุกดิบนี้จะมีญาติมิตรมาช่วยกันเตรียมงาน ฝ่ายชายจะไปเยี่ยมด้วยขาม หม้อ ถาด เตา และเครื่องใช้อื่นๆ เช่น เสื้อ กระโถน ม่าน ฯลฯ จากวัด ช่วยกันกางเดินที่ ส่วนฝ่ายหญิงจะจ่ายของมาทำกับข้าวทำขนมสำหรับถวายพระและเลี้ยงแขกที่มาช่วยงาน เมื่อคนมาช่วยทำงานจะกลับบ้าน เจ้าภาพ (เจ้าของงาน) จะตักกับข้าวและขนมให้กลับไปด้วย อาจกล่าวได้ว่าของชำร่วยสมัยแรก ๆคือ กับข้าวและขนมหากเป็นงานแต่งงาน ฝ่ายชายน่ากลัว อ้อย ส้ม (ผลไม้ต่างๆ) และขนมมาเป็นส่วนหนึ่งของ "ของแถม" เจ้าภาพจะแบ่งขนมแต่งงานลูกสาวไว้และแบ่งให้ญาติมิตรที่มาช่วยงาน

ต่อมาการให้ของชำร่วยเปลี่ยนไปเป็นการให้สิ่งของต่างๆ อย่างเช่นงานแต่งงาน ถ้าเจ้าสาวเป็นผู้มีฝีมือในการเย็บปักถักร้อย หรือทำดอกไม้ ของชำร่วยอาจเป็นของที่เจ้าสาวประดิษฐ์ขึ้น เช่น ห่อบุหงาดอกไม้ ตุ๊กตา (ตุ๊ก) ผ้าเช็ดหน้า ฯลฯ ภายหลังของชำร่วยจะเปลี่ยนไปขยายรูปแบบลักษณะ หรือชนิดหลากหลายตามแต่รสนิยมและทุนทรัพย์ของเจ้าของงาน จะมีร้านจำหน่ายของชำร่วยโดยเฉพาะ มีของชำร่วยต่างๆ เช่น พวงกุญแจ ที่รองแก้ว แจกันใบเล็กๆ ซ้อนกาแฟ เหยียด (บาท) อัดกรอบ ฯลฯ ผู้เป็นเจ้าของสามารถเลือกดูได้ตามความพอใจ ทางร้านจะทำสติ๊กเกอร์พิมพ์ข้อความแล้วติดบนของชำร่วย ถ้าเป็นงานแต่งงาน ก็จะพิมพ์ว่า
ที่ระลึกในงานมงคลสมรส

หมูแดง - ภาคินัย
21 มีนาคม 2536

ข้อความบรรทัดแรกคือบอกว่าป็นงานอะไร ข้อความบรรทัดที่ 2 คือ ชื่อเจ้าสาวและเจ้าบ่าว ส่วนบรรทัดสุดท้าย บอกวัน เดือน ปี ที่จัดงาน

ถ้าเป็นของชำร่วยงานศพ มักจะให้ของที่เหมาะแก่ผู้สูงอายุ เช่น ยาหม่อง ยาต้ม ส้มโอมือ ด้วยกินยา บางงานก็แจกหนังสือธรรมะ หรือหนังสือที่มีเรื่องราวที่เป็นประโยชน์ต่างๆ อาจเป็นข้อเขียนของผู้ตาย หรือคัดเลือกเรื่องของผู้อื่นที่เจ้าภาพเห็นว่ามีความพร้อมทั้งพิมพ์ประวัติของผู้ตาย คำไว้อาลัยของญาติมิตร หนังสืองานศพสมัยก่อนปกจะเป็นสีขาวดำ อันเป็นสัญลักษณ์ของการไว้ทุกข์ ปัจจุบันหนังสืองานศพจัดทำสวยงามปกมีสีสันขึ้น บางครั้งเป็นรูปดอกไม้สีหวานๆ ดูสดชื่น น่าอ่าน ไม่ห่อหุ้มใจ การแจกหนังสืองานศพนี้นับเป็น

พันธุ์ไม้ในร้อรามฯ

ประตูกิ่งอ่อน

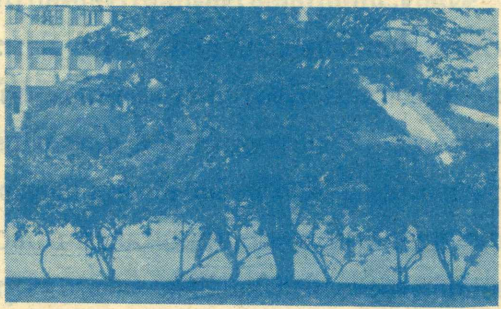

ชื่อไทย ประตูกิ่งอ่อน ประตูบ้าน ประตูอินเดีย ประตูเหลือง อังสนา

ชื่อพฤกษศาสตร์ Pterocarpus indicus Willd.
วงศ์ PAPILIONACEAE
บริเวณที่พบในมหาวิทยาลัยรามคำแหง รอบตึกสวป. บริเวณด้านหน้ามหาวิทยาลัย รอบบริเวณลานพ้อขุนฯ อาคารเวียงผา ฯลฯ

ประวัติพันธุ์ไม้ เป็นไม้ที่มีถิ่นกำเนิดในประเทศอินเดีย ลักษณะ เป็นไม้ผลัดใบขนาดกลาง สูงประมาณ 8-15 เมตร เรือนยอดแผ่กว้างกิ่งอ่อนห้อยลงใบเป็นใบประกอบแบบขนนก มีใบย่อย 5-11 ใบ ผลัดใบประมาณเดือนพฤศจิกายน-กุมภาพันธ์ ดอกเป็นช่อออกตามปลายกิ่งหลังจากแตกใบใหม่กลีบดอกสีเหลืองกลีบรองกลีบดอกสีเขียว ขนาดดอกประมาณ 1-1.5 ซม. มีกลิ่นหอม ดอกจะบานพร้อมกันประมาณเดือนมีนาคม-เมษายน ผลกลมและแบนมีปีกบางๆ โดยรอบ ผลแก่มีสีน้ำตาล มีเมล็ด 1 เมล็ดและผลไม่แตก ผลจะแก่ประมาณเดือนกันยายนถึงพฤศจิกายน ขยายพันธุ์โดยการเพาะเมล็ด

ทวี อเนกสุข เรียบเรียง

ของชำร่วยที่ดีเพราะเนื้อหามีประโยชน์ ประวัติของผู้ตาย เป็นสิ่งที่น่าศึกษา และข้อสำคัญ เป็นการเตือนสติผู้ที่ยังอยู่ให้ปลงๆ เสียบ้าง

ปัจจุบันของชำร่วยมีความหลากหลาย อย่างเช่นเมื่อไม่กี่วันมานี้ ผู้เขียนได้รับหนังสือเป็นของชำร่วยงานแต่งงาน ชื่อว่า โลกสวยเป็นเรื่องราวที่กล่าวถึงการให้ทรัพยากรอย่างประหยัด หนังสือนี้กล่าวถึงการใช้น้ำ ไฟ รถ ฯลฯ ให้ประหยัดและช่วยลดมลพิษของสภาพแวดล้อมอันสอดคล้องกับนโยบายของรัฐบาลขณะนี้ นับว่าเป็นความคิดที่ทันสมัยทีเดียว

หากท่านใดจะแต่งงานและเป็นเศรษฐีอาจจะแจกของชำร่วยเป็นหัวใจทองคำฝังเพชรก็น่าสนใจ (สำหรับผู้ไปงาน) ส่วนผู้ที่ไม่ประมาทกับชีวิต อาจคิดของชำร่วยงานศพของตนไว้ล่วงหน้า อาจจะแจกแถบบันทึกเสียงอัดเสียงของเราเอาไว้ เล่าประวัติของตนเอง และตอนท้ายมีคำสอนของธรรมะของพระอาจารย์ผู้ที่ ผู้ (จะ) ตายนิยามศรัทธาก็ไม่น้อยทีเดียวหรือใครที่มีสตางค์มากหน่อยจะแจกรม้วนวิดิทัศน์ (วีดีโอ) ประวัติของตนเองทำแบบมิวสิควิดีโอก็เข้าที่ตีเหมือนกันนะคะ

ภาษาอังกฤษจากรัฐธรรมนูญ

มาตรา 12 องคมนตรีต้องไม่เป็นตุลาการรัฐธรรมนูญ สมาชิกวุฒิสภา สมาชิกสภาผู้แทนราษฎร ข้าราชการซึ่งมีตำแหน่งหรือเงินเดือนประจำ พนักงานรัฐวิสาหกิจ หรือสมาชิกหรือเจ้าหน้าที่ของพรรคการเมือง และต้องไม่แสดงการฝักใฝ่ในพรรคการเมืองใดๆ

(Section 12) A privy Councillor shall not be a member of the Constitutional Tribunal, senator, member of the House of Representatives, government official holding a permanent position or receiving a salary, official of a State enterprise, or member or official of a political party, and must not manifest loyalty to any political party
ศัพท์น่ารู้ -Tribunal (n) = เกี่ยวกับทางด้านศาล, ศาลชำระความ, ศาลพิเศษ
การใช้คำ Tribunal ในรูปประโยคอื่น Parliament is the highest tribunal.
รัฐสภาเป็นศาลสูงสุด

- Senator (n) มาจากคำว่า Senate (n) (สภาสูง) ดังนั้น คำว่า senator จึงหมายความว่า สมาชิกสภาสูง, วุฒิสมาชิก

สังเกตคำว่า senator ลงท้ายด้วย Suffix (er) มักจะบ่งบอกให้ทราบถึงความหมายเกี่ยวกับคนเสมอเช่น

teach (V) สอน teacher (N) ผู้สอน, ครู
rule (V,N) ออกกฎ,กฎหมาย ruler (N) ผู้ปกครอง
farm (N) นา farmer (N) ผู้ทำนา, ชาวนา

- enterprise (N) กล้าได้กล้าเสีย, วิสาหกิจ คำที่มีความหมายเหมือนกับคำนี้ได้แก่ bold, undertaking และ Venture

การใช้คำ enterprise ในรูปประโยคอื่น
He has no enterprise.
เขาไม่มีใจกล้าได้กล้าเสีย
He is an enterprising merchant.
เขาเป็นพ่อค้าที่กล้าได้กล้าเสีย
This is a dangerous enterprise.

นี่เป็นงานที่เต็มไปด้วยอันตราย
-Official (N) เจ้าหน้าที่, ข้าราชการ คำที่มีความหมายคล้ายกันคือ officer, Functionary ส่วนคำที่เป็น adj คือคำว่า (อ่านต่อหน้า 7)

ความหมายและลักษณะเด่นของผู้นำในประวัติศาสตร์

สหรัฐอเมริกาภายหลังสมัยสงครามกลางเมือง

ผศ.ศฤงคาร พันธุ์พงศ์

ภาควิชาประวัติศาสตร์ คณะมนุษยศาสตร์

คำว่า "ผู้นำ" นั้น โดยทั่วไปจะหมายถึงผู้มีความสามารถที่จะชี้นำหรือชักชวนกลุ่มหรือคณะบุคคลให้เชื่อฟังและปฏิบัติตามความคิดและคำสั่งของคน คำว่า "ผู้นำ" ในที่นี้ไม่ได้มีความหมายเฉพาะถึงผู้นำชุมชนหรือผู้นำของประเทศ แต่จะมีความหมายถึงบุคคลที่มีลักษณะเด่นและประสบความสำเร็จในหน้าที่การงานที่ตนเองรับผิดชอบ โดยความหมายดังกล่าว "ผู้นำ" จะมีความหมายรวมถึงบุคคลที่มีความสามารถพิเศษผู้อุทิศตนเองเพื่อหน้าที่การงาน และสามารถเข้ากันได้ดีกับคนอื่น ๆ ที่บุคคลผู้นั้นได้ร่วมงานด้วย

ในประวัติศาสตร์สหรัฐอเมริกา ผู้นำจะมีบุคลิกที่แตกต่างกันออกไปซึ่งสามารถจำแนกออกเป็นประเภทใหญ่ๆ ได้ 4 ประเภทคือ

1. ผู้นำรัฐบุรุษ (STATESMAN LEADERSHIP)
2. ผู้นำจัดองค์กร (ORGANIZER LEADERSHIP)
3. ผู้นำบุญบารมี (CHARISMATIC LEADERSHIP)
4. ผู้นำแห่งความทรงจำ (TOKEN LEADERSHIP)

ผู้นำประเภทแรกคือผู้นำรัฐบุรุษซึ่งมักจะมืบทบาทเกี่ยวข้องกับชุมชนหรือรัฐในทางการเมือง ผู้นำดังกล่าวโดยธรรมชาติจะมีลักษณะที่เข้มแข็งอดทนกล้าที่จะเสี่ยงต่อเหตุการณ์และอุปสรรคที่ตนเองต้องประสบและยังสามารถตัดสินใจได้อย่างถูกต้องในยามที่เกิดวิกฤตการณ์หรือสภาวะคับขันตัวอย่างของผู้นำรัฐบุรุษในประวัติศาสตร์สหรัฐอเมริกาภายหลังยุคสิ้นสุดสงครามกลางเมืองเป็นต้นมา ได้แก่ ประธานาธิบดี จอห์น เอฟ. เคนเนดี (JOHN F. KENNEDY 1917 - 1963) ผู้มีลักษณะเป็นผู้นำรัฐบุรุษในสายตาของชาวอเมริกัน ในช่วงที่เกิดวิกฤตการณ์คิวบา ในระหว่างเดือนตุลาคม ปี ค.ศ. 1962 ซึ่งเกือบจะนำโลกเข้าสู่สงครามโลกครั้งที่ 3 มีสาเหตุเนื่องมาจากหน่วยสืบราชการลับของสหรัฐอเมริกาได้สืบทราบมาว่ารัสเซียได้ติดตั้งขีปนาวุธไว้ในเกาะคิวบาซึ่งกำลังเกิดกรณีพิพาทอยู่กับสหรัฐอเมริกา การตัดสินใจอย่างเด็ดเดี่ยวโดยการใช้มาตรการเด็ดขาดต่อคิวบาในการปิดล้อมทางทะเล และการยื่นคำขาดของประธานาธิบดีเคนเนดี มีผลให้นายกรัฐมนตรี นิกิตา ครุสเชฟ (NIKITA KHRUSHCHEV) แห่งรัสเซียต้องยอมถอนขีปนาวุธออกจากคิวบา ความกล้าในการตัดสินใจอย่างเด็ดเดี่ยวต่อวิกฤตการณ์ที่เกิดขึ้นดังกล่าวทำให้ประธานาธิบดีเคนเนดีเป็นที่ยอมรับในหมู่ประชาชนชาวอเมริกันว่า เขาคือรัฐบุรุษคนสำคัญคนหนึ่งของประเทศ โดยเฉพาะจากเหตุการณ์วิกฤตการณ์คิวบา ซึ่งจะมีผลทำให้เกียรติภูมิของสหรัฐอเมริกาสูงเด่นกว่ารัสเซียคู่แข่งสำคัญในช่วงที่กำลังอยู่ในสภาวะสงครามเย็น

ผู้นำประเภทที่สองได้แก่ผู้นำจัดองค์กรหรือผู้นำ

กลุ่ม ซึ่งมักจะมืบทบาทเกี่ยวข้องกับการจัดองค์กรหรือรวบรวมกลุ่มชนที่มีลักษณะเหมือนกัน เช่น ผิวพรรณ เชื้อชาติ ภาษา ศาสนา หรือความคิดทางการเมืองที่เหมือนกันเข้าด้วยกัน ตัวอย่างของผู้นำจัดองค์กรหรือผู้นำกลุ่มที่จะยกมาในที่นี้ ได้แก่ วิลเลียม เอ็ดเวิร์ด เบอร์กฮาร์ดต์ ดูบัวส์ (WILLIAM EDWARD BURGHARDT DUBOIS) ผู้นำคนสำคัญของพวกผิวดำในสมัยศตวรรษที่ 20 คร. ดูบัวส์ เป็นนิโกรลูกผสม เกิดในปี ค.ศ. 1868 ได้รับปริญญาเอกจากมหาวิทยาลัยฮาร์วาร์ด ในปี ค.ศ. 1892 จากนั้นเขาได้อุทิศตนเองในการสอนหนังสือในมหาวิทยาลัยของผิวดำเป็นเวลาสิบกว่าปีก่อนที่จะออกมาเป็นผู้นำคนสำคัญของพวกผิวดำ

ในฐานะของคนผิวดำที่ถือกำเนิดขึ้นในท่ามกลางชุมชนของคนผิวขาวทำให้ ดร. ดูบัวส์ ได้เรียนรู้ว่าอุปสรรคความแตกต่างกันทางด้านผิวได้ก่อให้เกิดสังคมชั้น 2 สังคมคือ สังคมที่มีลักษณะเด่นของพวกผิวขาวและสังคมที่ถูกแบ่งแยกของพวกผิวดำ ดังนั้นจุดมุ่งหมายในการทำงานตลอดชีวิต ของ ดร. ดูบัวส์ คือ ความพยายามที่จะประนีประนอมกับกลุ่มชนผิวขาวและการต่อสู้เพื่อให้พวกผิวดำได้รับสิทธิเท่าเทียมกับชนผิวขาว ตลอดระยะเวลา 30 ปีแห่งการต่อสู้ ดร. ดูบัวส์ เป็นผู้นำของพวกผิวดำที่มีผลงานมากที่สุดในการเรียกร้องสิทธิให้แกพวกผิวดำโดยการจัดตั้งองค์กรและขบวนการต่างๆ ขึ้น โดยมุ่งใช้ความดีเข้าต่อสู้เพื่อให้คนผิวดำมีความเป็นอยู่ดีขึ้นและได้รับสิทธิเท่าเทียมกับชนผิวขาว

ผู้นำประเภทที่สามได้แก่ผู้นำบุญบารมี ผู้นำในลักษณะนี้จะแตกต่างจากผู้นำในลักษณะอื่นๆ ในแง่ที่ว่า จะต้องมีความสามารถพิเศษหรือลักษณะพิเศษ (CHARISMA) ซึ่งหมายความว่าผู้นำดังกล่าวจะต้องมีพรสวรรค์หรือมีเสน่ห์ หรือมีบุคลิกลักษณะเป็นที่ประทับใจแก่ผู้อื่นที่พบเห็น หนึ่งในผู้นำบุญบารมีในสังคมอเมริกันทุกวันนี้ได้แก่ สารุคณ เจสซี่ แจ็กสัน (REVEREND JESSE JACKSON) ผู้นำผิวดำและเป็นสมาชิกคนสำคัญของพรรคดีโมแครทด้วยบุคลิกและลักษณะพิเศษของเขาเกือบจะทำให้เขาได้เป็นตัวแทนของพรรคดีโมแครทเข้าชิงชัยในตำแหน่งประธานาธิบดีของสหรัฐอเมริกา แม้ แจ็กสัน จะเป็นคนผิวดำแต่เขาก็ได้รับการต้อนรับอย่างอบอุ่นจากทั้งคนผิวขาวและคนผิวดำเป็นจำนวนมากทั่วประเทศสหรัฐอเมริกา ซึ่งการต้อนรับอย่างอบอุ่นที่เขาได้รับนั้นมีสาเหตุมาจากการที่ชาวอเมริกันประทับใจในบุคลิกและลักษณะพิเศษที่มีอยู่ในตัวของเขา

ผู้นำประเภทสุดท้ายได้แก่ผู้นำแห่งความทรงจำ ซึ่งจะเป็นผู้นำที่ปราศจากอำนาจ แต่ได้เป็นผู้นำโดยการแต่งตั้งจากบุคคลอื่นหรืออาจจะได้รับการแต่งตั้งขึ้นเป็นผู้นำเพราะความสามารถของตนเอง ผู้นำแห่งความทรงจำจะต้องเป็นผู้ที่มีชื่อเสียงโด่งดังหรือมีคุณสมบัติพิเศษต่อกลุ่มชนที่คิดว่าบุคคลผู้นั้นควรที่จะกลายมาเป็นผู้นำ

ของพวกเขา ดร. มาร์ติน ลูเธอร์ คิง จูเนียร์ (DR. MARTIN LUTHER KING Jr. 1929-1968) คือหนึ่งในตัวอย่างของผู้นำลักษณะดังกล่าว ดร. คิง เป็นนักเทศน์ผิวดำผู้มีสำนวนโวหารสามารถจูงใจให้ผู้ฟังมีความคิดเห็นคล้ายคลึงตาม ดร. คิง เกิดที่เมืองแอตแลนต้า มลรัฐจอร์เจีย ได้รับปริญญาเอกจากมหาวิทยาลัยบอสตัน ในปี ค.ศ. 1955 ผลงานที่สำคัญคือเป็นผู้นำของขบวนการเรียกร้องสิทธิความเสมอภาคของกลุ่มชนผิวดำในคอนกลางทศวรรษที่ 1950 ได้รับรางวัลโนเบลสาขาสันติภาพ ในปี ค.ศ. 1964 ในฐานะผู้นำเรียกร้องความเสมอภาคทางด้านเชื้อชาติบนรากฐานแห่งการไม่ใช้ความรุนแรง ซึ่งผลงานของดร. คิงได้รับการสนับสนุนอย่างกว้างขวางจากกลุ่มบุคคลที่ยากจนหลายเชื้อชาติ แต่งานของเขาก็ต้องมาสิ้นสุดลงเมื่อเขาถูกลอบสังหารและได้เสียชีวิตลงในวันที่ 4 เมษายน ค.ศ. 1968 ในขณะที่มีอายุได้เพียง 39 ปี และเพื่อเป็นเกียรติแก่ผลงานที่ ดร. คิง ได้อุทิศตนเองให้แก่สังคมอเมริกัน ปัจจุบันรัฐบาลอเมริกันจึงได้ประกาศให้วันที่ 19 มกราคมของทุกปี เป็นวัน มาร์ติน ลูเธอร์ คิง จูเนียร์ เพื่ออุทิศให้แก่ผู้นำผู้อยู่ในความทรงจำของชาวอเมริกันผู้เรียกร้องสิทธิของประชาชนอเมริกันให้มีความเท่าเทียมกัน

ในบรรดาผู้นำคนสำคัญของประเทศสหรัฐอเมริกา ตั้งแต่สิ้นสุดยุคสงครามกลางเมือง เป็นต้นมาคงจะไม่มีผู้นำคนใดที่มีบทบาทเด่นไปกว่าประธานาธิบดี แฟรงกลิน ดี รูสเวลท์ (FRANKLIN D. ROOSEVELT 1882 - 1945) ประธานาธิบดีคนที่ 32 ของสหรัฐอเมริกาผู้เข้ามามืบทบาทเด่นทั้งทางด้านการเมืองภายในประเทศและการเมืองระหว่างประเทศตั้งแต่ปี ค.ศ. 1933 ถึงปี ค.ศ. 1945 ซึ่งเป็นระยะเวลาอันยาวนานถึง 12 ปี

เมื่อรูสเวลท์เข้ารับตำแหน่งเขาก็ต้องเผชิญกับปัญหาเศรษฐกิจตกต่ำทั่วโลก (THE GREAT DEPRESSION) ธนาคารและโรงงานอุตสาหกรรมในสหรัฐอเมริกาส่วนใหญ่ต้องปิดตัวลง มีผลทำให้เกิดการว่างงานเป็นจำนวนมาก ปัญหาเศรษฐกิจตกต่ำในครั้งนั้นยังส่งผลกระทบต่อไปสู่ภาคเกษตรกรรมและชาวนา งานชิ้นแรกที่ต้องรีบทำคือการแก้ไขปัญหาเศรษฐกิจ ประธานาธิบดีรูสเวลท์ได้เสนอโครงการ "NEW DEAL" ซึ่งเป็นโครงการปฏิรูปทางด้านสังคมและเศรษฐกิจในระหว่างปี ค.ศ. 1933 ถึง 1939 โดยโครงการ "NEW DEAL" จะเกี่ยวข้องกับงานสาธารณูปโภค การช่วยเหลือชาวนา และการออกกฎหมายเพื่อช่วยให้กรรมกรมีสภาพความเป็นอยู่ที่ดีขึ้น

ในด้านการต่างประเทศ ประธานาธิบดีรูสเวลท์ได้ยกเลิกนโยบายการอยู่อย่างโดดเดี่ยวของพรรครีพับลิกันที่ยึดถือและปฏิบัติกันมาตลอดทศวรรษที่ 1920 เมื่อสงครามโลกครั้งที่ 2 ระเบิดขึ้นในยุโรปในปี ค.ศ. 1939 รูสเวลท์ก็เริ่มดำเนินนโยบายเป็นกลางที่ค่อนข้างจะโอนเอียงไปในทางให้การสนับสนุนแก่อังกฤษเมื่อญี่ปุ่นโจมตีอ่าว

(มีต่อหน้า 8)

ตรวจสอบผลการเรียน 1 นาทีด้วยระบบรหัสแถบ (BARCODE)

สุทธิกุล ศรีสุทธิ

ฝ่ายประมวลผลการศึกษา สวป.

ฝ่ายประมวลผลการศึกษานักบริการทางวิชาการ และทดสอบประเมินผล มหาวิทยาลัยรามคำแหง ซึ่งให้บริการทางวิชาการเกี่ยวกับการตรวจสอบผลการเรียน เพื่อให้นักศึกษาจะได้ตรวจสอบว่าตั้งแต่เริ่มเข้าเป็นนักศึกษามหาวิทยาลัยรามคำแหงได้ลงทะเบียนเรียนและสอบผ่านมาแล้วกี่กระบวนวิชาใกล้จะสำเร็จการศึกษาหรือยังเป็นการตรวจสอบเพื่อวางแผนการศึกษาของตัวนักศึกษาเอง

การตรวจสอบผลการเรียนที่ฝ่ายประมวลผลการศึกษาให้บริการอยู่ในขณะนี้ นักศึกษาจะต้องดำเนินการขั้นตอนเพื่อขอตรวจสอบผลการเรียนโดยชำระค่าธรรมเนียมที่กองคลัง 10 บาทต่อ 1 ชุดพร้อมรับใบเสร็จรับเงินสีฟ้า และสีชมพูซึ่งเป็นหลักฐานการชำระเงินค่าธรรมเนียมแบบคำร้องที่กรอกข้อความรายละเอียดเกี่ยวกับประวัตินักศึกษาให้ชัดเจน พร้อมยื่นเรื่องที่เคาเตอร์ช่องที่ 2 ของฝ่ายประมวลผลการศึกษาและนับจากวันที่ยื่นคำร้องขอตรวจสอบผลการเรียนเจ้าหน้าที่จะต้องใช้เวลาในการดำเนินการประมาณ 2-4 วันทำการ นักศึกษาจึงจะมารับเรื่องได้ ซึ่งระยะเวลาที่ใช้ในการดำเนินการตรวจสอบผลการเรียนนานเกินไป ในช่วงก่อนการลงทะเบียนเรียนแต่ละภาคการศึกษาจะมีนักศึกษาจำนวนมากที่ไม่สามารถลงทะเบียนเรียนตามแผนการศึกษาที่นักศึกษาได้กำหนดไว้เพราะเหตุที่ใบรับรองผลการสอบออกล่าช้า ทำให้ต้องลงทะเบียนวิชาที่เคยลงทะเบียนในภาคก่อนซ้ำอีกครั้ง จากสาเหตุของขั้นตอนการขอตรวจสอบผลการเรียนมีมากเกินไป ทำให้การบริการนักศึกษาที่มีจำนวนมากล่าช้า ฝ่ายประมวลผลการศึกษาได้ประสานงานกับสถาบันคอมพิวเตอร์เพื่อหาแนวทางบริการตรวจสอบผลการเรียนให้เร็วขึ้นกว่าที่ให้บริการอยู่ในขณะนี้ จึงได้นำระบบรหัสแถบ (BARCODE) มาช่วยเพื่อให้บริการตรวจสอบผลการเรียนทำได้รวดเร็วขึ้น นักศึกษาจะได้รับประโยชน์จากการให้บริการและสามารถทราบผลการสอบจากการตรวจสอบผลการเรียนเพื่อวางแผนการศึกษาได้เร็วขึ้น ปัญหาการลงทะเบียนล่าช้า การลงทะเบียนซ้ำ ลงวิชากันก็จะหมดไป

ระบบแถบรหัส (BAR CODE) คือระบบแสดงข้อมูลที่จัดทำขึ้นเพื่อให้ทำงานในการป้อนข้อมูลโดยอัตโนมัติในการอ่านแถบรหัส วิธีอ่านอาศัยหลักการสะท้อนแสงที่เรียกว่า OPTICAL SCANNING ซึ่งคอมพิวเตอร์จะอ่านได้โดยตรงจากแถบรหัสสีซึ่งอยู่ในรูปแถบขาวดำ โดยมีแถบแคบ (NARROW BAR) และแถบกว้าง (WIDE BAR) ซึ่งมีมาตรฐานกำหนดไว้ในแต่ละ SYMBOLOGY ระบบ (BARCODE) ที่มหาวิทยาลัยรามคำแหงนำมาให้บริการอยู่ขณะนี้เป็นการบริการด้านข้อมูลและข่าวสาร เช่น

- ตรวจสอบผลการเรียน
- ตรวจสอบผลการลงทะเบียนเรียน
- ตรวจสอบตารางสอบรายบุคคล และข่าวสารของมหาวิทยาลัย

แต่ข้อมูลทุกอย่างจะแสดงผลออกมาทางจอภาพด้วยการใช้บัตรเมนูรายการ

ขณะนี้ฝ่ายประมวลผลการศึกษาดำเนินการระบบรหัสแถบ (BARCODE) มาช่วยบริการด้านตรวจสอบผลการเรียน นอกเหนือจากระบบบริการข้อมูลข่าวสารของมหาวิทยาลัยที่กำลังบริการอยู่ การตรวจสอบผลการเรียนที่ฝ่ายประมวลผลการศึกษาจะเปิดบริการให้กับนักศึกษานั้นข้อมูลที่นักศึกษาจะได้รับคือใบรับรองผลการศึกษาประเภทตรวจสอบผลการเรียนที่พิมพ์ออกมาเป็นเอกสารซึ่งขั้นตอนในการดำเนินการขอใช้บริการนักศึกษาจะต้อง

- ชำระค่าธรรมเนียม 10 บาท (ต่อ 1 ชุด) ที่กองคลัง
- รับใบเสร็จสีชมพูและสีฟ้าซึ่งเป็นหลักฐานการชำระเงิน
- บัตรประจำตัวนักศึกษาที่มี รหัสแถบ (BAR CODE)



ด้านหน้า



ด้านหลัง

ตัวอย่างบัตรประจำตัวนักศึกษาที่มีแถบรหัส

นักศึกษาจะต้องยื่นใบเสร็จสีชมพูและสีฟ้า พร้อมบัตรประจำตัวนักศึกษาที่มีรหัสแถบโดยยื่นที่ เคาเตอร์ช่องที่ 2 ฝ่ายประมวลผลการศึกษา เจ้าหน้าที่ก็จะนำบัตรไปอ่านในเครื่อง SCANNER เพื่อเข้าสู่ตัวควบคุมการอ่าน (CONTROLLER) ซึ่งจะแปลแถบรหัสเป็นรหัสคอมพิวเตอร์เรียกข้อมูลผลการสอบเฉพาะรายบุคคลที่ลงทะเบียนเรียนและสอบไล่ทั้งหมดทุกภาค จากนั้นก็จะพิมพ์รายงานผลการสอบรายบุคคลตามคำสั่งในโปรแกรมจะใช้เวลาพิมพ์ประมาณ 1 นาที เจ้าหน้าที่ก็จะนำผลการสอบที่พิมพ์แล้วทั้งหมดลงนามรับรองและจะส่งคืนพร้อมบัตรประจำตัวนักศึกษาให้กับนักศึกษาทันทีโดยไม่ต้องนัดให้นักศึกษามารับหลังจากยื่นคำร้องแล้ว

สำหรับนักศึกษาที่ไม่ต้องการรอรับเรื่องเพราะติดธุระหรือมีความจำเป็นไม่สามารถอยู่รอรับเรื่องได้ก็อาจใช้วิธียื่นคำร้องตามปกติพร้อมแนบซองจดหมายติดสแตมป์เจ้าหน้าที่ของถึงตัวเอง ฝ่ายประมวลผลการศึกษาจะส่งใบรับรองผลการศึกษามาตรวจสอบผลการเรียนที่ดำเนินการเสร็จเรียบร้อยแล้วทางไปรษณีย์

การบริการตรวจสอบผลการเรียน 1 นาทีด้วยระบบรหัสแถบ (BARCODE) เป็นที่คาดหมายว่าจะทำให้การบริการนักศึกษาในเรื่องการตรวจสอบผลการเรียนทำได้รวดเร็วขึ้นเป็นผลดีกับนักศึกษาในการวางแผนศึกษาของตนเอง สามารถนำใบตรวจสอบผลการเรียนที่ได้รับไปประกอบการฝึกงาน หรือฝึกสอนตามหลักสูตรที่กำหนด

ไว้ในบางคณะหรือสาขาวิชา

สิ่งสำคัญที่สุดสำหรับการใช้บริการตรวจสอบผลการเรียน 1 นาที คือบัตรประจำตัวนักศึกษาจะต้องมีรหัสแถบปิดอยู่ด้านหลังของบัตร มีความชัดเจนไม่ซีดหรือจาง ถ้าซีดหรือจางเครื่อง (SCANNER) อ่านรหัสแถบจะอ่านไม่ได้ นักศึกษาอาจทดสอบการอ่านรหัสแถบได้ที่ศูนย์บริการข้อมูลและข่าวสารของมหาวิทยาลัย เช่น สำนักหอสมุดกลางและที่ฝ่ายประมวลผลการศึกษา ชั้น 1 อาคาร สวป. ถ้าเกิดปัญหาเครื่อง SCANNER อ่านรหัสแถบที่ปิดอยู่หลังบัตรไม่ได้ให้รีบไปดำเนินการแก้ไขรหัสแถบ (BARCODE) ได้ที่งานบัตรประจำตัวนักศึกษา ฝ่ายทะเบียนประวัตินักศึกษา ชั้น 2 อาคาร สวป. ก่อนที่จะมาขอใช้บริการตรวจสอบผลการเรียน 1 นาทีด้วยรหัสแถบ (BARCODE)

ฝ่ายประมวลผลการศึกษาจะให้บริการตรวจสอบผลการเรียน 1 นาทีด้วยระบบรหัสแถบ (BARCODE) ให้กับนักศึกษาทุกชั้นปีที่กำลังศึกษาอยู่ประมาณวันละ 6-7 ร้อยรายโดยจะเริ่มบริการได้ตั้งแต่ภาคฤดูร้อนปีการศึกษา 2535 เป็นต้นไป

* "RU. INFORMATION SYSTEM" หน้า 2 ฝ่ายวิเคราะห์ระบบและพัฒนาโปรแกรมสถาบันคอมพิวเตอร์ มหาวิทยาลัยรามคำแหง 2533.

ภาษาอังกฤษ

ตัวอย่างหน้า 5

officious และ adv คือ officiously แปลว่า เจ้ากี้เจ้าการ ใช้คำเหล่านี้ในรูปประโยคอื่น

A meeting will be held to elect the officers of the society.

จะมีการประชุมเพื่อเลือกเจ้าหน้าที่ของสมาคม Court officials occupy the left wing of the building.

ข้าราชการ (สำนัก) อยู่ทางปีกซ้ายของตึก

You are too officious on my behalf.

คุณเจ้ากี้เจ้าการในเรื่องของผมเกินไป

- manifest (N,adj,vt) ในประโยคนี้ใช้เป็นคำกริยา แปลว่าเปิดเผย, แสดงคำที่มีความหมายเหมือน manifest = display, demonstrate, show หากคำว่า manifest มี Suffix (ant) ลงท้ายจะหมายถึงผู้ที่ร่วมแสดง ประชามติเดินขบวน

การใช้คำ manifest ในรูปแบบอื่น

He manifested his displeasure.

เขาได้แสดงความไม่พอใจออกมา

He manifested rare courage in this emergency.

เขาได้แสดงความกล้าหาญที่หายากในยามฉุกเฉิน

เช่นนี้

มนตรี พรหมดี

วิชาการบริการอาหาร

พ.ศ.อนุกูล พลศิริ คณะศึกษาศาสตร์
ภาควิชาคหกรรมศาสตร์ คณะศึกษาศาสตร์
ได้จัดทำ หลักสูตรวิชาโทการบริการอาหารขึ้นและ
ได้รับอนุมัติจากมหาวิทยาลัยตั้งแต่ปี พ.ศ.2534
ดังนั้นนักศึกษาที่มีความสนใจ และหลักสูตรของ
คณะที่สังกัดเปิดโอกาสให้เลือกเรียนวิชาโทใดๆ
ก็ได้สามารถเลือกวิชาโทการบริการอาหารได้ แต่
ในกรณีที่หลักสูตรไม่มีวิชาโท นักศึกษาสามารถ
เลือกวิชาที่สนใจเป็นวิชาเลือกเสรีได้

เนื่องจากในสภาพเศรษฐกิจปัจจุบัน รายได้มี
ความสำคัญอย่างมาก เพราะแต่ละครอบครัวจำเป็นต้อง
ต้องใช้รายได้นี้ในเรื่องอาหาร เสื้อผ้า การศึกษา
การรักษาโรคและที่อยู่อาศัย โดยเฉพาะอย่างยิ่ง
ในกรุงเทพมหานครและเมืองใหญ่ๆ ซึ่งมี
ประชากรอาศัยอยู่อย่างหนาแน่น ปัญหาที่มีมากมาย
ทั้งสิ่งสาธารณูปโภค การคมนาคมหรือการจราจร
ที่อยู่อาศัย สภาวะแวดล้อม ปัญหาเหล่านี้ได้รับการ
ร้องเรียนให้รัฐบาลรับดำเนินการแก้ไขโดยด่วน
จากสภาพดังกล่าวทำให้การดำเนินการในชีวิต
ประจำวันต้องเร่งรีบ ไม่มีเวลาเพียงพอที่จะ
ประกอบอาหารเอง ต้องฝากท้องไว้กับร้าน
อาหารหรือสถานบริการอาหารนอกบ้าน ดังนั้น
การบริการอาหารจึงเป็นธุรกิจที่ได้รับความนิยม
ยิ่ง จะเห็นได้ว่าธุรกิจบริการอาหารฟาสต์ฟูด เกิด
ขึ้นเป็นจำนวนมาก ทั้งที่เป็นต้นตำหรับของ
ต่างประเทศและของคนไทย การบริการอาหาร
ริมทางเท้า การบริการอาหารจานเดียว การบริการ
แบบร้านอาหารภัตตาคารและสวนอาหาร ธุรกิจการ
บริการอาหารที่ประสบผลสำเร็จก็มากที่ล้มเหลว
ก็มี อะไรเป็นปัจจัยที่เกี่ยวข้อง ตามหลักการได้แก่
ทำเลที่ตั้ง ความสะอาดสบายเช่นที่จอดรถ ชื่อเสียง
หรือความเก่าแก่ ความสะอาด ความรวดเร็ว
ของการบริการ รสชาติและราคา ปัจจัยที่สามารถ
ควบคุมได้ คือ ความสะอาด ความรวดเร็วและรสชาติ
ซึ่งการควบคุมให้เกิดผลดีต้องรู้จักระเบียบของการ
บริการอาหาร วิธีการประกอบอาหาร การควบคุม
คุณภาพอาหาร การบริหารหรือการจัดการด้าน
วัตถุดิบ แรงงานและการบริการสิ่งเหล่านี้ต้องเรียนรู้
และฝึกทักษะเพื่อให้ความรอบรู้ จากนั้นจึงเสริม
ด้วยประสบการณ์ พร้อมกับการพัฒนาอย่างต่อเนื่อง
และเป็นระบบ นี่คือนโยบายของการเปิดหลักสูตร
วิชาโทการบริการอาหาร

หลักสูตรนี้มีวัตถุประสงค์เพื่อให้นักศึกษามี
ความรู้ความเข้าใจ ในกระบวนการบริการอาหาร
และสามารถนำความรู้ไปประกอบอาชีพได้ทั้งใน
ภาครัฐ เอกชนหรือประกอบกิจการเป็นของตนเอง
หลักสูตรวิชาโทการบริการอาหารมี 18
หน่วยกิต ซึ่งเป็นวิชาบังคับ 12 หน่วยกิต หรือ

ความหมายและลักษณะเด่นๆ ต่อจากหน้า 6

เพิร์ล ในเดือนธันวาคม ค.ศ.1941 เป็นสาเหตุให้สหรัฐ
อเมริกาเข้ามามีส่วนร่วมในสงครามโลกครั้งที่ 2 ความ
สัมพันธ์อันดีระหว่างประธานาธิบดีรูสเวลต์และนาย
รัฐมนตรีเชอร์ชิล แห่งอังกฤษทำให้ฝ่ายสัมพันธ
มิตรรวมตัวเป็นอันหนึ่งอันเดียวกันเป็นอย่างดี นอกจากนี้
ประธานาธิบดีรูสเวลต์ยังเข้าร่วมประชุมกับผู้นำ
ของฝ่ายสัมพันธมิตรหลายครั้ง แนวความคิดของ
ประธานาธิบดีรูสเวลต์เป็นแรงจูงใจให้มีการจัดตั้ง
องค์การสหประชาชาติขึ้นภายหลังจากที่สงครามโลก
ครั้งที่ 2 ได้ยุติลง

ประธานาธิบดี แฟรงกลิน ดี รูสเวลต์ เป็น
ประธานาธิบดีที่มีบทบาทสำคัญมากที่สุดคนหนึ่งของ
สหรัฐอเมริกานับตั้งแต่สิ้นสุดสงครามกลางเมือง
เป็นต้นมา ซึ่งเราสามารถกำหนดบทบาทผู้นำของ
รูสเวลต์ได้ทั้ง 4 รูปแบบคือ ในฐานะผู้จัดองค์การ
ในแง่ที่เขาประสบผลสำเร็จในการแก้ไขปัญหาเศรษฐกิจ
โดยสามารถนำเอาบุคคลที่มีความสามารถเข้ามาช่วย
แก้ไขปัญหาของชาติ นอกจากนี้รูสเวลต์ยังมีลักษณะ
ผู้นำบุญบารมีในแง่ที่ว่าเขาเป็นประธานาธิบดีคนเดียว
ของสหรัฐอเมริกาที่อยู่ในตำแหน่งนานถึง 4 สมัย
ในฐานะของผู้นำรัฐบุรุษซึ่งเป็นที่ยอมรับกันทั่วโลก
เพราะบทบาทในทางการเมืองที่ประสบผลสำเร็จทั้งใน
สหรัฐอเมริกาและการเมืองระหว่างประเทศ และลักษณะ
สุดท้ายคือประธานาธิบดีรูสเวลต์จะเป็นผู้นำที่อยู่ใน
ความทรงจำของชาวอเมริกัน ตลอดมาจนกระทั่งทุกวันนี้
หนังสืออ้างอิง

The New Encyclopedia Britannica. Chicago :
Encyclopedia Britannica, Inc., 1981.
Broderick, Francis L. W.E.B. DuBois : Negro
Leader In A Time of Crisis.
Palo - alto : Stanford University Press, 1959,
Palmer, Alan. Dictionary of Twentieth-Cen-
tury History 1900-1982. Middlesex : Penquin Book,
1987.

4 กระบวนวิชา ได้แก่ HC 244 การประกอบ
อาหาร HC 245 อาหารและโภชนาการ HC 353
การจัดการอาหารและ HC 354 การควบคุม
คุณภาพอาหาร
นอกจากนี้เป็นวิชาเลือก 6 หน่วยกิตหรือ
2 กระบวนวิชา ซึ่งนักศึกษาสามารถเลือกได้จาก
กระบวนวิชาต่อไปนี้ คือ HC 346 การจัดและ
การตกแต่งอาหาร HC 347 ขนมไทย HC 348
ขนมอบ HC 349 หลักและวิธีการถนอมอาหาร
HC 447 การบริการอาหารในสถาบัน HC 448
เศรษฐศาสตร์อาหาร HC 449 อาหารเฉพาะ
โรคและ HC 453 โภชนาการชุมชน
นักศึกษาที่สนใจสอบถามรายละเอียดเพิ่ม
เติมได้ที่งานบริการการศึกษา คณะศึกษาศาสตร์
หรือที่ภาควิชาคหกรรมศาสตร์ อาคารศรีชุม
ชั้น 1

ประวัติศาสตร์ ๗ ต่อจากหน้า 10

■ 28 เมษายน 2531 สภาผู้แทนราษฎรได้พิจารณาร่าง
พระราชบัญญัติลิขสิทธิ์ ในวาระที่ 2 และวาระที่ 3
ปรากฏว่ามีสมาชิกสภาผู้แทนราษฎรบางส่วนซึ่งสังกัด
พรรคการเมืองร่วมรัฐบาลอภิปรายคัดค้านร่างพระราช
บัญญัติดังกล่าว และลงมติไม่เห็นชอบร่างพระราชบัญญัติ
ลิขสิทธิ์ซึ่งรัฐบาลเสนอถึง 31 คน เป็นเหตุให้รัฐมนตรี
ของพรรคประชาธิปัตย์ทั้ง 16 คน ลาออกจากตำแหน่ง
เพื่อให้มีการปรับปรุงคณะรัฐมนตรีแต่พลเอกเปรม
ติณสูลานนท์ ได้ตัดสินใจยุบสภาผู้แทนราษฎร

■ 30 เมษายน 2519 ม.ร.ว.เสนีย์ ปราโมช นาย
กรัฐมนตรี แถลงนโยบายต่อสภาผู้แทนราษฎรเพื่อขอความ
ไว้วางใจตามมาตรา 184 ของรัฐธรรมนูญแห่งราช
อาณาจักรไทย พุทธศักราช 2517 โดยสภาฯได้ลงมติ
ให้ความไว้วางใจด้วยคะแนน 212 เสียง (ส.ส.ทั้งหมด
279 คน) ซึ่งมีคะแนนเสียงมากกว่ากึ่งหนึ่งของจำนวน
สมาชิกที่มาประชุม

■ 30 เมษายน 2626 ประกาศแต่งตั้ง พลเอก
เปรม ติณสูลานนท์ เป็นนายกรัฐมนตรีโดยมีพรรคการเมือง
4 พรรคให้การสนับสนุน คือ พรรคกิจสังคม
(101 คน) พรรคประชาธิปัตย์ (57 คน) พรรคประชากรไทย
(36 คน) และพรรคชาติประชาธิปไตย (15 คน) รวม
สมาชิกสภาผู้แทนราษฎรฝ่ายรัฐบาล 209 เสียง จากทั้งสิ้น
324 คน

อภิชาติ ครุฑทอง
รวบรวมและรายงาน

มติรัฐมนตรี๗ ต่อจากหน้า 10

7.3 แต่งตั้งคณะกรรมการพิจารณาการจัดตั้ง
สถานี่ขนส่งสินค้าในเขตกรุงเทพมหานครและปริมณฑล
เพื่อศึกษาและเสนอแนวทางในการจัดตั้งสถานี
ขนส่งสินค้าฯ ต่อคณะรัฐมนตรี โดยมี ร.ม.ว.คมนาคม
หรือผู้ซึ่ง ร.ม.ว.คมนาคมมอบหมาย เป็นประธาน
กรรมการ และกรรมการอีก 10 คน โดยมีอธิบดีกรมการ
ขนส่งทางบกเป็นกรรมการและเลขานุการ

■ 8.อนุมัติให้เพิ่มเติมมติคณะรัฐมนตรีเมื่อวันที่ 10
กันยายน 2535 เกี่ยวกับแนวนโยบายสำหรับการประชุม
สิทธิมนุษยชนระดับภูมิภาคเอเชียที่กรุงเทพมหานคร เพื่อ
เป็นกรอบการเจรจาที่กรุงเทพมหานครและนครเจนีวา
ดังนี้

“สนับสนุนหลักการสากลเกี่ยวกับสิทธิมนุษยชนและ
ประชาธิปไตย ซึ่งสอดคล้องกับแนวโน้มของโลกและ
นโยบายของรัฐบาล และโดยคำนึงถึงความร่วมมือระหว่าง
ประเทศในด้านสิทธิมนุษยชนและบทบาทของประเทศไทย
ในภูมิภาคและในองค์การสหประชาชาติ

สำหรับการประชุมระดับโลกว่าด้วยสิทธิมนุษยชน
ณ กรุงเวียนนา ประเทศออสเตรีย นั้นจะจัดขึ้นในวันที่
14 - 25 มิถุนายน 2536

■ 9.ให้ความเห็นชอบแผนแม่บทเพื่อการพัฒนาชุมชน
สิ่งแวดล้อมและการควบคุมพิษเสพติดบนพื้นที่สูง ซึ่ง
มีหน่วยงานรับผิดชอบ 6 หน่วย คือ 1.กระทรวงเกษตรฯ
2.กระทรวงมหาดไทย 3.กระทรวงศึกษาธิการ 4.กระทรวง
สาธารณสุข 5.กระทรวงกลาโหม และ 6. สำนักงาน
เลขาธิการคณะกรรมการอำนวยการแก้ไขปัญหาความ
มั่นคงแห่งชาติเกี่ยวกับชาวเขาและการปลูกพืชเสพติด
โดยมติคณะรัฐมนตรีนี้มีขึ้นเมื่อวันอังคารที่ 23 มีนาคม
2536

อภิชาติ ครุฑทอง สรุปและรายงาน



ถาม ดิฉันเป็นนักศึกษาชั้นปีที่ 1 (สมัครในภาค 2/2535 คณะบริหารธุรกิจ สาขาโฆษณา-ประชาสัมพันธ์) มีปัญหาที่สงสัย จึงขอเรียนถามดังนี้

1. การลงทะเบียนเรียนตามปกติดังเดิมที่ได้ที่หน่วยกิตและลงทะเบียนเรียน SUMMER ลงเดิมที่ได้ที่หน่วยกิต (อย่างเช่นคณะบริหารธุรกิจ)
2. ขั้นตอนการลงทะเบียนเรียน และลงทะเบียนสอบซ่อมแต่ละครั้ง เริ่มจากจุดไหน
3. ม.ร.30 จะออกกี่ครั้ง เมื่อไร และจะทราบจากไหนว่า ม.ร. 30 ออกแล้ว (ลงทะเบียน SUMMER ม.ร.30 ออกหรือเปล่า)
4. หลังจากสอบแต่ละครั้งเสร็จแล้ว จะทราบผลเมื่อไร ที่ไหน (โดยเฉพาะปี 1)

5. การลงทะเบียนเรียนแต่ละครั้งจำเป็นต้องแต่งชุดนักศึกษาหรือเปล่า เพราะทราบจากเพื่อน ๆ ว่านักศึกษาแต่งชุดธรรมดาก็ได้

ตอบ 1. การลงทะเบียนเรียนในภาคปกติ (ภาค 1,2) ลงทะเบียนเรียนได้ไม่เกิน 24 หน่วยกิต ยกเว้นคณะมนุษยศาสตร์ลงทะเบียนเรียนได้ไม่เกิน 22 หน่วยกิตและในภาคฤดูร้อนไม่เกิน 12 หน่วยกิตสอบซ่อมไม่กำหนดจำนวนหน่วยกิต แต่ไม่อนุญาตให้สอบซ้ำซ้อน

ยกเว้น ผู้ที่ขอแจ้งจบในภาคปกติ อนุญาตให้ลงทะเบียนเรียนได้ไม่เกิน 30 หน่วยกิต ถ้าเป็นนักศึกษาครบ 8 ปี และขอแจ้งจบในภาคปกติ ลงทะเบียนเรียนได้ ไม่เกิน 36 หน่วยกิต

- ผู้ที่ขอแจ้งจบในภาคฤดูร้อนอนุญาตให้ลงทะเบียนเรียนได้ไม่เกิน 18 หน่วยกิต ถ้าเป็นนักศึกษาครบ 8 ปี และขอแจ้งจบในภาคฤดูร้อน ลงทะเบียนเรียนได้ไม่เกิน 24 หน่วยกิต

- ผู้ที่ขอแจ้งจบในภาคการศึกษาที่ครบ 8 ปี แล้วและสอบไม่ผ่าน หากสอบซ่อมมีกระบวนวิชาที่มีวันสอบซ้ำซ้อนกันมหาวิทยาลัยอนุญาตให้ลงทะเบียนและสอบซ้ำซ้อนได้ ตัวอย่างเช่น นักศึกษาปี 2528 เมื่อได้แจ้งจบในภาค 2 หรือภาคฤดูร้อน ปีการศึกษา 2535 แล้ว มีบางกระบวนวิชาที่สอบไม่ผ่านและจำเป็นต้องสอบซึ่งไม่สามารถนำกระบวนวิชาอื่นมาลงทะเบียนเรียนแทนได้ ในการสอบซ่อม 2/2535 มหาวิทยาลัยอนุญาตให้ลงทะเบียนสอบซ่อม ในกระบวนวิชาที่สอบซ้ำซ้อนได้

หมายเหตุ ทุกกรณีที่ยกเว้นต้องได้รับอนุญาตจากคณบดีที่ตนเองสังกัดด้วย

3. ม.ร.30 จะออกปีละ 3 ครั้ง คือภาค 1,2 และภาคฤดูร้อนจะแจกให้นักศึกษาประมาณสัปดาห์สุดท้ายของการสอบที่คณะที่ตนสังกัด สำหรับนักศึกษาชั้นปีที่ 1 ขอรับที่วิทยาเขต (รามฯ2) ก็ได้ ส่วนกำหนดวันลงทะเบียนและวันสอบซ่อมทั้งสอบซ่อม 1 และ 2 ขอรับได้ที่คณะที่ตนสังกัด และมหาวิทยาลัยจะลงพิมพ์ในข่าวรามคำแหงด้วย

4. ผลสอบจะทยอยประกาศให้ทราบประมาณ 1 สัปดาห์หลังการสอบ ส่วนกระบวนวิชาใดจะประกาศช้าหรือเร็วนั้นขึ้นอยู่กับจำนวนนักศึกษาที่เข้าสอบ ประเภทของข้อสอบว่าเป็นปรนัยหรืออัตนัย ฯลฯ ซึ่งนักศึกษาจะทราบผลการสอบโดย

1. ประกาศผลการสอบที่มีประกาศไว้ที่บอร์ดประกาศผลการสอบที่คณะ
2. จากเครื่องอ่านแถบรหัสประจำตัวนักศึกษาที่จัดตั้งไว้ที่สำนักหอสมุดกลาง (ชั้นล่าง) สำนักงานอธิการบดี (ชั้นล่าง)



รายการโทรทัศน์การศึกษา มหาวิทยาลัยรามคำแหง ภาคฤดูร้อน ปีการศึกษา 2535

ทางสถานีวิทยุโทรทัศน์แห่งประเทศไทย ช่อง 11 ระหว่างวันที่ 24 - 29 เมษายน 2536 วันเสาร์ที่ 24 เมษายน 2536

- 10.00-10.03 น. รายการ 3 นาทีกับวิทยาศาสตร์
- 10.03-10.30 น. สรุวิชา กฎหมายอาญา 1 LA121 (ครั้งที่ 3) บรรยายสรุป ครั้งที่ 3 รศ.วินัย ลำเลิศ
- 10.30-11.00 น. สรุวิชา การเมืองและการปกครองไทย PS110 (ครั้งที่ 3) รัฐสภา รศ.สุขุม นวลสกุล
- 11.00-11.30 น. สรุวิชา สังคมวิทยา มานุษยวิทยา SO103 (ครั้งที่ 3) บรรยายสรุป ครั้งที่ 3 ผศ.ศิริพรรณ ดาวรทวิงษ์
- 11.30-12.00 น. สรุวิชา หลักการบัญชี 2 AC105 (ครั้งที่ 3) สรุบทบทวน ครั้งที่ 3 ผศ.กิตติ บุณนาถ

วันอังคารที่ 27 เมษายน 2536

- 18.30-19.00 น. รายการ สโมสรรามคำแหง สำนักเทคโนโลยีการศึกษา ม.ร.
- 19.00-19.30 น. รายการ เด็กดี อ.พรจันทร์ จันทวิมล กุลวรา ชูพงศ์ไพโรจน์

วันพุธที่ 28 เมษายน 2536

- 19.00-19.30 น. รายการ เด็กดี อ.พรจันทร์ จันทวิมล กุลวรา ชูพงศ์ไพโรจน์

วันพฤหัสบดีที่ 29 เมษายน 2536

- 18.30-19.00 น. รายการ รามนิทัศน์ เส้นทาง.....สู่ประชาธิปไตย สำนักเทคโนโลยีการศึกษา ม.ร.

สวป. (ชั้นล่าง)

3. สอบถามผลการสอบทางโทรศัพท์ที่หมายเลข 3180867-85 (ในเวลาราชการให้ต่อ "ระบบบริการข่าวสารทางโทรศัพท์) บริการวันจันทร์ - ศุกร์ เวลา 7.00-23.00 น. จะใช้กับเครื่องกดปุ่มเท่านั้น และโทรศัพท์สาธารณะเครื่องสี่ตะกั่วใช้ไม่ได้

4. มหาวิทยาลัยมีเครื่องแบบนักศึกษาทั้งหญิง-ชาย เนื่องจากมหาวิทยาลัยรามคำแหงเป็นมหาวิทยาลัยเปิด และไม่ได้บังคับเวลาเรียนมหาวิทยาลัยจึงไม่ได้บังคับเรื่องการแต่งกาย แต่เนื่องจากนักศึกษาทุกคนควรจะเคารพสถานที่และเคารพสถาบันโดยแต่งกายให้สุภาพทุกครั้งที่มีการติดต่อกับมหาวิทยาลัย

หมายเหตุ แก้อัปเดต ในคอลัมน์ตอบปัญหานักศึกษา ขร.ฉบับที่ 47 ปีที่ 22 ฉบับวันจันทร์ที่ 29 มี.ค. 2536 ข้อความ "ผู้มีหน่วยกิตสะสมตั้งแต่ 108 หน่วยกิต ขึ้นไป

เกาะติดสถานการณ์เอดส์

เชื้อเอดส์เมื่ออยู่ในร่างกายและนอกร่างกายของคนเราแล้ว จะมีชีวิตอยู่ได้นานเท่าไร

เชื้อเอดส์เมื่อเข้าสู่ร่างกายคนจะมีชีวิตอยู่ตลอดไปจนผู้นั้นเสียชีวิต แต่เมื่อเชื้อเอดส์ออกมานอกร่างกายถึงแม้จะไม่ถูกกำจัดด้วยยาฆ่าเชื้อใดๆ ก็ไม่สามารถมีชีวิตอยู่ได้นาน โดยเชื้อเอดส์จะค่อยๆ ตายไปจนหมดในไม่กี่ชั่วโมง หรือเป็นวัน ขึ้นอยู่กับสภาพแวดล้อมภายนอก หากถูกกับอากาศร้อน ความแห้ง ความเป็นกรด เป็นด่าง แสงแดด เชื้อก็จะตายเร็วขึ้น แต่ถ้าอยู่ในอุณหภูมิ และความชื้นพอเหมาะเช่น อยู่ในห้องแอร์เปิดติดต่อกันตลอดเวลา เชื้อก็อาจจะอยู่ได้เป็นวัน แต่ต้องอยู่ในสภาพที่ยังเป็นของเหลว เช่น อยู่ในเลือดหรือน้ำอสุจิ แต่ถ้าแห้งแล้วเชื้อก็จะตายไป

หากต้องการข้อมูลเพิ่มเติมติดต่อสอบถามได้ที่ ศูนย์ข้อมูลข่าวสารโรคเอดส์ อาคารศิลาบาตร ในวันและเวลาราชการ

กลุ่มนักศึกษาอาสาสมัครด้านเอดส์

แนะนำหนังสือ



โครงการเผยแพร่ผลงานวิจัย ฝ่ายวิจัย จุฬาลงกรณ์มหาวิทยาลัย ได้ผลิตหนังสืองานวิจัยเกี่ยวกับความเป็นมาของช่างทอง-สกุลเพชรบุรีกระบวนกรสร้างสรรค์ทองรูปพรรณอย่างละเอียด เนื้อหาเหมาะสมสำหรับผู้ที่สนใจศึกษาศิลปหัตถกรรมของช่างทองเมืองเพชรที่มีชื่อเสียง

หนังสือดังกล่าวชื่อ "ศิลปหัตถกรรมช่างทองเมืองเพชร: ความเป็นมาและสภาพปัจจุบัน" เป็นผลงานวิจัย ร่องศาสตราจารย์วัฒนะ จูฑะวิภาต แห่งภาควิชาศิลปศึกษา คณะครุศาสตร์ เสนอ ผีมือช่างทองเมืองเพชรรุ่นแรกๆ ซึ่งปัจจุบันอายุเกิน 72 ปีทุกคน ช่างทองเมืองเพชร จะถ่ายทอดความรู้เชิงช่างให้แก่ ลูก หลาน หรือเครือญาติสนิทเท่านั้นและต้องใช้ความอดทน ความละเอียด ความประณีตสูง สายตาต้องดีเยี่ยม และสมาธิต้องดีเพื่อเป็นการยกย่องศิลปวัฒนธรรมของชาติ อันจะทำให้ครูช่างเกิดความภาคภูมิใจที่ถ่ายทอดสิ่งที่มีอยู่ในตัวให้ลูกหลานสืบทอดต่อไป

หนังสือดังกล่าวจัดพิมพ์ขนาด 8 หน้ายก ความหนา 178 หน้า เนื้อหาในเล่มมีภาพประกอบ 4 สี เหมือนจริงจากการบันทึกภาพโดยผู้วิจัยเอง ผู้สนใจหาซื้อได้ในราคา 260 บาท ที่ศูนย์หนังสือจุฬาลงกรณ์มหาวิทยาลัย

และอยู่ในเกณฑ์ของหลักสูตร ที่จะขออนุมัติอนุญาตให้ดำเนินการยื่นเรื่องเพื่อขออนุญาตได้ที่คณะ ยกเว้น คณะมนุษยศาสตร์ และคณะเศรษฐศาสตร์ ที่ไม่มีอนุบัญญัติ

ศูนย์บริการวิชาการและสนเทศ สวป.

ประวัติศาสตร์การเมืองไทย

สำหรับเหตุการณ์ทางการเมืองของประเทศไทยระหว่างวันที่ 20-30 เมษายน ในแต่ละปีนับตั้งแต่วันสถาปนาการปกครองระบอบประชาธิปไตย (24 มิ.ย. 2475) จนถึงปัจจุบัน มีดังนี้

■ 20 เมษายน 2519 ประกาศแต่งตั้ง ม.ร.ว.เสนีย์ ปราโมช หัวหน้าพรรค ประชาธิปัตย์และสมาชิกสภาผู้แทนราษฎรกรุงเทพมหานคร เป็นนายกรัฐมนตรี

■ 21 เมษายน 2519 นายกรัฐมนตรีลงนามรับสนองพระบรมราชโองการ แต่งตั้งคณะรัฐมนตรี (ชุดที่ 37 โดยมี 4 พรรคร่วมกันเป็นรัฐบาล คือ พรรค ประชาธิปัตย์ (114 ที่นั่ง) พรรคชาติไทย (56 ที่นั่ง) พรรคเกษตรสังคม (9 ที่นั่ง) และพรรคสังคมนิยม (8 ที่นั่ง) รวมสมาชิกสภาผู้แทนราษฎรที่สังกัดพรรค ร่วมรัฐบาลทั้งสิ้น 187 ที่นั่ง จาก 279 ที่นั่งในสภาผู้แทนราษฎร

■ 21 เมษายน 2520 นายธานินทร์ กรัยวิเชียร นายกรัฐมนตรีใช้อำนาจตาม มาตรา 21 ของรัฐธรรมนูญแห่งราชอาณาจักรไทย พุทธศักราช 2519 ออกคำสั่ง ประหารชีวิตนายฉลาด หิรัญศิริ เพราะในขณะที่ยังครองยศพลเอกเป็นทหารบก ประจำการได้กระทำรัฐประหารเมื่อวันที่ 26 มีนาคม 2520 โดยเป็นกบฏเพราะ ได้ประกาศเป็นหัวหน้าคณะปฏิวัติ

■ 22 เมษายน 2522 มีการเลือกตั้งทั่วไปครั้งที่ 12 ซึ่งจัดให้มีขึ้นตามมาตรา 202 (บทเฉพาะกาล) ของรัฐธรรมนูญแห่งราชอาณาจักรไทย พุทธศักราช 2521 มีสมาชิกสภาผู้แทนราษฎรทั้งสิ้น 301 คน โดยถึงแม้ว่ารัฐธรรมนูญกำหนดให้มีพรรค การเมืองได้ แต่ยังมีได้มีการประกาศใช้กฎหมายพรรคการเมือง บทเฉพาะกาลของ รัฐธรรมนูญจึงกำหนดมิให้นำบทบัญญัติเกี่ยวกับพรรคการเมืองมาใช้บังคับในช่วง 4 ปีแรกนับจากวันเลือกตั้งครั้งแรกตามรัฐธรรมนูญฉบับนี้ จึงมีผู้สมัครรับเลือกตั้ง เป็นสมาชิกสภาผู้แทนราษฎรโดยไม่สังกัดพรรคการเมืองด้วย ปรากฏผลการเลือกตั้ง ดังนี้ พรรคกิจสังคมได้รับเลือกตั้งมากที่สุด 82 คน รองลงมาเป็นกลุ่มสมาชิก สภาผู้แทนราษฎรที่ไม่สังกัดพรรคการเมืองใด 63 คน, พรรคชาติไทย 38 คน, พรรค ประชาธิปัตย์ 32 คน, พรรคประชากรไทย 32 คน, พรรคเสรีธรรม 21 คน, พรรคชาติ ประชาชน 13 คน, พรรคพลังใหม่ 8 คน, พรรคเกษตรสังคม 3 คน, พรรครวมไทย 2 คน, พรรคกิจประชาธิปไตย พรรคกิจธรรม พรรคธรรมสังคม และพรรคสยามปฏิรูป รวม 4 พรรค ๆ ละ 1 คน และกลุ่มสนับสนุนนโยบายพลเอกเกรียงศักดิ์ ชมะนันทน์ 1 คน มีผู้มีใช้สิทธิทั้งสิ้น 9,344,145 คน คิดเป็นร้อยละ 43.90 จากจำนวนผู้มีสิทธิ เลือกตั้ง 21,283,790 คน พร้อมกันนั้นก็ได้มีการแต่งตั้งสมาชิกวุฒิสภา จำนวน 225 คน ซึ่งเป็นอัตราส่วน 3 ใน 4 ของสมาชิกสภาผู้แทนราษฎรทั้งหมด

■ 26 เมษายน 2526 นายอุทัย พิมพ์ใจชน สมาชิกสภาผู้แทนราษฎรจังหวัด ชลบุรี หัวหน้าพรรคก้าวหน้า ได้รับเลือกให้ดำรงตำแหน่งประธานสภาผู้แทนราษฎร ซึ่งรัฐธรรมนูญ (พ.ศ.2521) กำหนดให้ดำรงตำแหน่งรองประธานรัฐสภาด้วย (ประธานวุฒิสภาเป็นประธานรัฐสภา) พร้อมกันนี้สภาผู้แทนราษฎรยังได้มีมติ เลือกนายสมรรถ ศิริจันทร์ สมาชิกสภาผู้แทนราษฎรจังหวัดสมุทรปราการ เลขาธิการ พรรคประชากรไทย เป็นรองประธานสภาผู้แทนราษฎรคนที่หนึ่ง และเลือก นายปิยะณัฐ วัชรภรณ์ สมาชิกสภาผู้แทนราษฎรจังหวัดศรีสะเกษ พรรคชาติไทย เป็นรองประธานสภาผู้แทนราษฎรคนที่สอง

■ 27 เมษายน 2522 มีพระราชกฤษฎีกาเรียกประชุมรัฐสภา ภายหลังจาก เลือกตั้งสมาชิกสภาผู้แทนราษฎรเมื่อวันที่ 22 เมษายน 2522

■ 29 เมษายน 2489 รัฐสภาลงมติให้นำร่างรัฐธรรมนูญแห่งราชอาณาจักรไทย พุทธศักราช 2489 ขึ้นทูลเกล้าฯถวายเพื่อทรงลงพระปรมาภิไธยต่อไป โดยมี นายปรีดี พนมยงค์ นายกรัฐมนตรี เป็นผู้ลงนามรับสนองพระบรมราชโองการ ก่อนนำ ไปประกาศในราชกิจจานุเบกษาให้ใช้บังคับเป็นรัฐธรรมนูญ

■ 29 เมษายน 2531 มีพระราชกฤษฎีกายุบสภาผู้แทนราษฎร โดยกำหนด ให้มีการเลือกตั้งทั่วไปในวันที่ 24 กรกฎาคม 2531 ซึ่งเป็นการยุบสภาผู้แทนราษฎร ครั้งที่ 3 ในการใช้อำนาจตามรัฐธรรมนูญแห่งราชอาณาจักรไทย พุทธศักราช 2521 ของพลเอกเปรม ติณสูลานนท์ นายกรัฐมนตรี นับเป็นการยุบสภาผู้แทนราษฎร ครั้งหลังสุดตามวิถีทางประชาธิปไตย

(มีต่อหน้า 8)

มติคณะรัฐมนตรีที่ควรรู้

■ 1. รับทราบรายงานผลการรณรงค์การใช้หมวกเพื่อป้องกันอันตราย ตาม พ.ร.บ.จราจรทางบก พ.ศ.2522

1.1 ได้รณรงค์โดยใช้สารสวัสดิภาพการขนส่ง เป็นสื่อในการเผยแพร่เกี่ยวกับการใช้รถใช้ถนนอย่างถูกวิธี

1.2 ได้กำหนดแผนงานในการรณรงค์ที่จะจัดทำโปสเตอร์เกี่ยวกับคุณประโยชน์ ของการใช้หมวกนิรภัย และโทษที่จะเกิดขึ้นหากไม่ปกป้องศีรษะ

■ 2. รับทราบรายงานของกระทรวงมหาดไทย เกี่ยวกับผลการบังคับใช้หมวกนิรภัย สรุปได้ว่า ประชาชนให้ความร่วมมือร้อยละ 98 โดยก่อนการบังคับใช้หมวกนิรภัย ในช่วง พ.ย.2535-ม.ค.2536 เกิดอุบัติเหตุ 1,312 ราย (เสียชีวิต 65 ราย บาดเจ็บสาหัส 95 ราย และบาดเจ็บ 1,129 ราย) แต่หลังการบังคับใช้หมวกนิรภัย ในช่วง 1-15 ก.พ. 2536 มีอุบัติเหตุ 270 ราย (เสียชีวิต 1 ราย บาดเจ็บสาหัส 12 ราย บาดเจ็บ 148 ราย) จากข้อมูลดังกล่าว จะเห็นว่าหลังการบังคับใช้หมวกนิรภัยความรุนแรงที่เกิด จากรถจักรยานยนต์ ส่วนใหญ่ได้รับบาดเจ็บเล็กน้อย

■ 3. รับทราบเรื่องโครงการรับจำนำข้าวเปลือกของธนาคารเพื่อการเกษตรและ สหกรณ์การเกษตร (ธกส.)

■ 4. รับทราบเรื่องแก้ไขปัญหาการทำนาเกลือบริเวณลุ่มน้ำเสียวใหญ่ อำเภอบรบือ จังหวัดมหาสารคาม ซึ่งก่อให้เกิดความเสียหายต่อพื้นที่เกษตรกรรม ขณะนี้ได้ ทราบว่าได้เริ่มมีการทำนาเกลือในบริเวณอำเภอกันทรวิชัย จังหวัดเดียวกันอีกแล้ว คณะรัฐมนตรีจึงขอให้กระทรวงมหาดไทยร่วมกับกระทรวงอุตสาหกรรมเร่งรัด ป้องกันและแก้ไขปัญหาโดยด่วน

■ 5. อนุมัติให้แต่งตั้งคณะกรรมการปรับระบบการผลิตมันสำปะหลัง ประกอบด้วย ร.ม.ว.เกษตรฯ เป็นประธานกรรมการ ร.ม.ช.พาณิชย์(นายไชยยศ สະสมทรัพย์) เป็นรอง ประธานฯ และกรรมการอื่นอีก 25 คน

คณะกรรมการฯ มีอำนาจหน้าที่ กำหนดแผนปรับระบบการผลิตมันสำปะหลัง โดยมีเป้าหมายให้ปริมาณการผลิตสอดคล้องกับความต้องการของตลาด ให้ความเห็นชอบ โครงการปรับระบบการผลิตมันสำปะหลังทุกโครงการ เพื่อเสนอคณะรัฐมนตรีพิจารณา อนุมัติ ให้ปรึกษาหารือเพื่อขอความร่วมมือจากภาคเอกชน และเกษตรกรชาวไร่มัน สำปะหลัง เพื่อให้สามารถปฏิบัติการร่วมกันได้ด้วยดี รวมทั้งศึกษาข้อมูลและข่าวสาร ต่างๆ ที่เกี่ยวข้องเพื่อเสนอคณะรัฐมนตรีพิจารณาในด้านนโยบาย และกำกับดูแล และติดตามผลการปฏิบัติงาน เพื่อให้เป็นไปตามเป้าหมาย

■ 6. อนุมัติกำหนดเงินสมนาคุณเป็นรายเดือนแทนเบี้ยประชุมรายครั้ง ให้แก่คณะ กรรมการส่งเสริมและประสานงานเยาวชนแห่งชาติ ดังนี้

- 6.1 ประธานกรรมการ เดือนละ 3,500 บาท
- 6.2 รองประธานฯและกรรมการ เดือนละ 3,000 บาท
- 6.3 กรรมการที่มีได้เป็นข้าราชการ ลูกจ้างของทางราชการ หรือพนักงาน หรือลูกจ้างรัฐวิสาหกิจ ได้รับเพิ่มอีกเท่าหนึ่งของประธานฯ หรือกรรมการ แล้วแต่กรณี
- 6.4 การจ่ายเงินสมนาคุณให้จ่ายเฉพาะเดือนที่เข้าประชุม เดือนใดไม่มีการประชุม หรือมีการประชุมแต่ไม่เข้าประชุม ให้งดจ่าย

ทั้งนี้ เนื่องจากงานพัฒนาเด็กและเยาวชนเป็นงานที่มีขอบข่ายกว้างขวาง และ ต้องอาศัยความร่วมมือจากหน่วยงานทั้งภาครัฐ รัฐวิสาหกิจ และเอกชน โดยการ ดำเนินงานนั้น ต้องกระทำตามนโยบายและแนวทางปฏิบัติที่คณะกรรมการส่งเสริม และประสานงานเยาวชนแห่งชาติกำหนดสำนักงานคณะกรรมการส่งเสริมและ ประสานงานเยาวชนแห่งชาติ (ส.ย.ช.) จึงเห็นควรกำหนดเงินสมนาคุณเป็นราย เดือนแทนเบี้ยประชุมรายครั้ง สำหรับกรรมการในอัตราเดียวกับคณะกรรมการศึกษา แห่งชาติ ซึ่งเป็นคณะกรรมการลักษณะเดียวกัน

■ 7. โครงการจัดตั้งสถานีขนส่งชานเมืองกรุงเทพมหานคร

7.1 มีมติยกเลิกมติคณะรัฐมนตรีเมื่อวันที่ 6 พฤศจิกายน 2533 ที่ได้ ออกประกาศเชิญชวนให้เอกชนมาลงทุนจัดตั้งและบริหารสถานีขนส่งสินค้าชานเมืองกรุงเทพ มหานคร (ซึ่งยังไม่ประสบความสำเร็จ)

7.2 ให้รัฐจัดหาที่ดินสำหรับสถานีสินค้าสาธารณะ 3 แห่ง ๆ ละ 200 ไร่ โดย พิจารณาจากที่ดินของรัฐพร้อมทั้งให้รัฐจัดสร้างสาธารณูปโภคพื้นฐาน เช่น ถนน น้ำประปา ไฟฟ้า โทรศัพท์ ฯลฯ ในบริเวณพื้นที่ดังกล่าวด้วย

(มีต่อหน้า 8)

คณะศึกษาศาสตร์

ต่อจากหน้า 1

หลักสูตรนี้เป็นหลักสูตรศิลปศาสตร มีชื่อปริญญาว่า ศิลปศาสตรบัณฑิต (คหกรรมศาสตร์) ชื่อย่อ คือ ศศ.บ. (คหกรรมศาสตร์) วัตถุประสงค์ของหลักสูตรนี้ เพื่อให้ศึกษามีความรู้ความเข้าใจในวิชาคหกรรมศาสตร์ (Home Economics) และสามารถนำไปประกอบอาชีพในภาครัฐบาล รัฐวิสาหกิจ เอกชน และอาชีพอิสระ โดยเฉพาะอย่างยิ่งวิชาชีพทางคหกรรมศาสตร์ เป็นวิชาที่เกี่ยวข้องกับการให้การศึกษาในการพัฒนาคุณภาพของบุคคลและสมาชิกในครอบครัวเพื่อสร้างพื้นฐานในอันที่จะเป็นประชากรที่มีความพร้อมของประเทศไทยในอนาคต

นักศึกษาที่เรียนจบหลักสูตรนี้แล้วสามารถประกอบอาชีพของนักคหกรรมศาสตร์ได้แก่ นักวิชาการด้านคหกรรมศาสตร์ในสถาบันการศึกษา ระดับต่างๆ นักโภชนาการในหน่วยงานราชการ และเอกชน นักกำหนดอาหารในโรงพยาบาลต่างๆ นักส่งเสริม พัฒนาการและนักเคหกิจเกษตร เจ้าหน้าที่ฝ่ายจัดและบริการอาหารของสถาบันต่างๆ นักออกแบบลวดลายผ้า นักวิจัยของบริษัทด้านผลิตภัณฑ์ อาหาร เสื้อผ้า ของเล่น ดอกไม้ประดิษฐ์ เป็นผู้บริหารและครูในโรงเรียนอนุบาล เป็นเจ้าของกิจการส่วนตัว เช่น ร้านตัดเสื้อ ร้านอาหาร ร้านเบเกอรี่และร้านจัดดอกไม้

หลักสูตรประกอบด้วยจำนวนหน่วยกิตรวม 142 หน่วยกิต แยกเป็น

1. หมวดวิชาศึกษาทั่วไป 33 หน่วยกิต
 2. หมวดวิชาเฉพาะ 104 หน่วยกิต
 - 2.1 วิชาพื้นฐานทางคหกรรมศาสตร์ 44 หน่วยกิต
 - 2.2 วิชาเอกบังคับ 42 หน่วยกิต
 - 2.3 วิชาเอกเลือก 18 หน่วยกิต
 3. หมวดวิชาเลือกเสรี 5 หน่วยกิต
- ซึ่งมีวิชาเอกที่นักศึกษาจะต้องเรียนตามรหัสวิชาดังต่อไปนี้
- | | | |
|--------|-----------------------------|------------|
| HC 305 | การบริหารธุรกิจคหกรรมศาสตร์ | 3 หน่วยกิต |
| HC 313 | บ้านและการจัดการบ้านเรือน | 3 หน่วยกิต |
| HC 325 | การอบรมและเลี้ยงดูเด็ก | 3 หน่วยกิต |
| HC 333 | เด็กและเยาวชนกับ | |
| | การส่งเสริมอาชีพ | 3 หน่วยกิต |
| HC 375 | ความรู้เรื่องผ้าและเส้นใย | 3 หน่วยกิต |

- | | | |
|--------|--------------------------|------------|
| HC 396 | การทำดอกไม้ประดิษฐ์ | 3 หน่วยกิต |
| HC 306 | การศึกษาเป็นรายบุคคล | 3 หน่วยกิต |
| HC 314 | อุปกรณ์ภายในบ้านและ | |
| | การบำรุงรักษา | 3 หน่วยกิต |
| HC 376 | การตัดเย็บเสื้อผ้า | 3 หน่วยกิต |
| HC 397 | งานดอกไม้สดและใบตอง | 3 หน่วยกิต |
| HC 403 | การฝึกงานทางคหกรรมศาสตร์ | 6 หน่วยกิต |
| HC 404 | สัมมนาทางคหกรรมศาสตร์ | 1 หน่วยกิต |
- วิชาเอกเลือก นักศึกษาสามารถเลือกได้จากกลุ่มวิชาต่อไปนี้ เพียงกลุ่มวิชาเดียวให้ครบ 18 หน่วยกิต ได้แก่

1. กลุ่มวิชาพัฒนามนุษย์และครอบครัว

HC 203	ปัญหาการดำเนินชีวิต	1 หน่วยกิต
HC 315	บ้านและการตกแต่งบ้าน	3 หน่วยกิต
HC 316*	การจัดการทรัพยากร	3 หน่วยกิต
HC 326	สุขภาพเด็ก	3 หน่วยกิต
HC 327	การศึกษาสำหรับพ่อ-แม่	3 หน่วยกิต
HC 328	การอบรมเลี้ยงดูเด็กปฐมวัย	3 หน่วยกิต
HC 329	การเล่นกับพัฒนาการของเด็ก	3 หน่วยกิต

2. กลุ่มวิชาอาหารและโภชนาการ

HC 346	การจัดและการตกแต่งอาหาร	3 หน่วยกิต
HC 347	ขนมไทย	3 หน่วยกิต
HC 348	ขนมอบ	3 หน่วยกิต
HC 349	หลักและวิธีการถนอมอาหาร	3 หน่วยกิต
HC 353	การจัดการอาหาร	3 หน่วยกิต
HC 354	การควบคุมคุณภาพอาหาร	3 หน่วยกิต
HC 447	การบริหารอาหารในสถาบัน	3 หน่วยกิต
HC 448	เศรษฐศาสตร์อาหาร	3 หน่วยกิต
HC 449	อาหารเฉพาะโรค	3 หน่วยกิต
HC 453	โภชนาการชุมชน	3 หน่วยกิต

3. กลุ่มวิชาผ้าและเครื่องแต่งกาย

HC 377	การออกแบบและ	
	การเลือกเสื้อผ้า	3 หน่วยกิต
HC 378	การตัดเย็บเสื้อผ้าเด็ก	3 หน่วยกิต
HC 379*	การเย็บปักด้วยจักร	3 หน่วยกิต
HC 473*	การออกแบบลายผ้าและ	
	การตกแต่ง	3 หน่วยกิต
HC 474*	การตัดเย็บเสื้อผ้าชั้นในสตรี	3 หน่วยกิต
HC 475*	การตัดเย็บชุดไทย	3 หน่วยกิต
HC 476*	การทอ	3 หน่วยกิต
HC 477*	การตัดเย็บเสื้อผ้าอุตสาหกรรม	3 หน่วยกิต
HC 478*	การทำเสื้อผ้าจากหุ่น	3 หน่วยกิต

4. กลุ่มวิชาศิลปประดิษฐ์

นัดพบแรงงาน

ต่อจากหน้า 1

เลือกงานที่เหมาะสมกับความรู้ความถนัดและความสามารถโดยเป็นการพบกันโดยตรงระหว่างผู้ต้องการงานและนายจ้าง

“วันนัดพบแรงงาน” ที่มหาวิทยาลัยรามคำแหง ครั้งนี้มีตำแหน่งงานว่างให้เลือกกว่า 10,000 ตำแหน่ง จากบริษัท ห้างร้านที่มาร่วมงานกว่า 200 บริษัท โดยเป็นตำแหน่งงานที่ไม่ต้องใช้วุฒิและตำแหน่งงานที่ใช้วุฒิตั้งแต่ ม.3, ม.6, ปวช., ปวท., ปวส., อนุปริญญา, ปริญญาตรีทุกสาขา จนถึงสูงกว่าระดับปริญญาตรี

ในการจัดงาน “นัดพบแรงงาน” วันที่ 23-24 เมษายน 2536 ครั้งนี้หนังสือพิมพ์วิภูจักรและหนังสือพิมพ์สมัครด่วนได้รวบรวมตำแหน่งงานทุกตำแหน่งจากทุกบริษัท ห้างร้านที่เข้าร่วมงาน จัดพิมพ์เป็นคู่มือแจกฟรีให้กับผู้สมัครงานทุกคน ผู้สมัครงานสามารถเลือกตำแหน่งงานจากบริษัทต่างๆ ในคู่มือที่แจกให้ จะไม่มีบอร์ดกลางที่แจ้งตำแหน่งงานว่างอย่างทุกปีที่เคยจัดมา

ผู้สนใจสมัครงาน โปรดเตรียมหลักฐานต่างๆ อาทิ รูปถ่าย 2 นิ้ว หลักฐานการศึกษา บัตรประจำตัวประชาชนและหลักฐานทางทหารพร้อมสำเนามาด้วย ในวันสมัครงาน สอบถามรายละเอียดเพิ่มเติมได้ที่ โทร.3180899

- | | | |
|---------|------------------------------|------------|
| HC 395* | การจัดดอกไม้ | 3 หน่วยกิต |
| HC 398 | การแกะสลักผักและผลไม้ | 3 หน่วยกิต |
| HC 399* | การประดิษฐ์เครื่องแขวน | 3 หน่วยกิต |
| HC 493* | การเย็บปักถักร้อย | 3 หน่วยกิต |
| HC 494* | การประดิษฐ์วัสดุเหลือใช้ | 3 หน่วยกิต |
| HC 495* | งานและการสาน | 3 หน่วยกิต |
| HC 496* | การประดิษฐ์ตุ๊กตา | 3 หน่วยกิต |
| HC 497* | การประดิษฐ์ของเล่นสำหรับเด็ก | 3 หน่วยกิต |
| HC 498* | การประดิษฐ์ของชำร่วย | 3 หน่วยกิต |
| HC 499* | การประดิษฐ์ของจากกระดาษ | 3 หน่วยกิต |

นักศึกษาสามารถขอรายละเอียดเพิ่มเติมได้ที่สำนักงานวัดและประเมินผล (สวป.) และที่คณะศึกษาศาสตร์ ฝ่ายทะเบียนและแนะแนวและที่ภาควิชาคหกรรมศาสตร์ คณะศึกษาศาสตร์ อาคารศรีสุทิม ข้างสนามกีฬามหาวิทยาลัย โทร.318-0916 ต่อ 16 หรือ 318-0867-9 ต่อ 351

หนังสือพิมพ์ข่าวรามคำแหง
 เจ้าของ มหาวิทยาลัยรามคำแหง
 บรรณาธิการ รศ.อัมรินทร์ พงศ์ ธีระวัฒน์
 ผู้ช่วยบรรณาธิการ รศ.ลดาวัลย์ อมจินดา
 นางทวี อนุเกตุ
 กองบรรณาธิการ อภิชาติ คุรุทอง วนิดา หาญณรงค์ สุวี ดันดินันท์
 สารวัตร ช่างสุวรรณ รัชนิ ไคตรพรม ลาฉานฉัตรชัยอนันต์ อัจฉาฉันทน์มัญญะ
 วิทยา ธานีภรณ์มงคล เจริญผล สมนาน้อย นพรัตน์ รัตนปรางค์
 สามารถ อิศร์น อนุอมพงษ์ ชุมภูศรี

คณะกรรมการประชาสัมพันธ์
 ประธานคณะกรรมการประชาสัมพันธ์ รศ.ดร.เรณูถ้อย สังข์พันธุ์
 รองประธานคณะกรรมการประชาสัมพันธ์ รศ.ปรีชา พลเทพ
 รศ.ทิพย์สุนทร อนันบุตร
 ผศ.อนงค์ทิพย์ เอกแสงศรี
 กรรมการประชาสัมพันธ์ รศ.ดร.มูรี ชวนกานันต์การ รศ.ลดาวัลย์ อมจินดา
 รศ.อัมรินทร์ พงศ์ ธีระวัฒน์ รศ.อภัยศรี พลอดเปลี่ยว รศ.วัฒนา พุทธิฐานานนท์
 รศ.รัตนาดี โชติภนุษย์ ผศ.สุพันธ์ ทับสุวรรณ ผศ.เสาวลักษณ์ สุชาวิรัช, นายณรงค์
 ตรีเดชา นายสุศักดิ์ ธีระกษณีย์ นางจุฬารัตน์ ดิมพร นายมานะ เสือเล็ก
 นายอนุพันธ์ ทนกล้า นางลิษา ลิ้มอภิชาติ นางวัฒนา อธิโชติ นางรัชนิ ไคตรพรม
 นางทวี อนุเกตุ

กองจัดการ
 งานประชาสัมพันธ์ โทร. 3180900, 3192848 หรือ 3180887 - 88 ต่อ 164,165
 ตึกหอประชุมมหาวิทยาลัยรามคำแหง (อ.ด.1) ชั้น 2
 อัตราสมาชิก (ปีละ 62 ฉบับ) ออกทุกวันจันทร์สมาชิกรับด้วยตนเองที่มหาวิทยาลัย
 ปีละ 70 บาท สมาชิกรับทางไปรษณีย์ปีละ 160 บาท ส่งเงินทางธนาคาร
 ในนามผู้จัดการหนังสือพิมพ์ข่าวรามคำแหง, งานประชาสัมพันธ์ มหาวิทยาลัย
 รามคำแหง ถนนรามคำแหง เขตบางกะปิ กท. 10240 ส่งจ่าย ปณ.รามคำแหง
 ผู้พิมพ์ บริษัท ศรีเมืองการพิมพ์ จำกัด โทร. 2144680, 2144370, 2143880



เจ้าหน้าที่รับสมัคร มหาวิทยาลัยรามคำแหง เปิดจำหน่าย ใบสมัครนักศึกษาใหม่ ภาค 1 ปีการศึกษา 2536 แล้วตั้งแต่วันที่ 14 มิถุนายน 2536 ณ อาคาร สวป. ชั้น 1 ใบสมัครด้วยตนเองที่มหาวิทยาลัยราคาชุดละ 40 บาท และใบสมัครทางไปรษณีย์ ราคาชุดละ 60 บาท

จำนวนผู้สมัคร **ต่อจากหน้า 1**

เวลาสอนในวันและเวลาราชการคือ 8.30-16.30 น. และหลักสูตรภาคพิเศษที่กำหนดเวลาสอนนอกเวลาราชการคือในตอนเย็นวันธรรมดา ระหว่างเวลา 18.00 - 21.00 น. และวันเสาร์-อาทิตย์ เวลา 9.00-16.00 น. การรับสมัครผู้เข้าเป็นนักศึกษาชั้นปริญญาโทดังกล่าวได้เสร็จสิ้นลงแล้ว มีผู้สมัครทั้งสิ้น 2,680 คน ดังนี้

จำนวนผู้สมัครเข้ารับการคัดเลือกเป็นนักศึกษาชั้นปริญญาโท ปีการศึกษา 2536

ประเภท	หลักสูตร	สาขาวิชา	สมัครด้วยตนเอง	สมัครทางไปรษณีย์	รวม
ภาคปกติ	วิทยาศาสตร์มหาบัณฑิต	เคมีประยุกต์	11	1	12
หลักสูตรภาคพิเศษ เปิด 10 หลักสูตร ได้แก่					
	นิติศาสตรมหาบัณฑิต		327	70	397
	บริหารธุรกิจมหาบัณฑิต		1,308	263	1,571
	ศิลปศาสตรมหาบัณฑิต	บรรณารักษศาสตร์ และสารนิเทศศาสตร์	33	2	35
	ศึกษาศาสตรมหาบัณฑิต	การวัดและประเมินผลการศึกษา	55	19	74
	ศึกษาศาสตรมหาบัณฑิต	เทคโนโลยีการศึกษา	36	4	40
	ศึกษาศาสตรมหาบัณฑิต	หลักสูตรและการสอน	20	8	28
	ศิลปศาสตรมหาบัณฑิต	ภูมิศาสตร์	12		12
	วิทยาศาสตร์มหาบัณฑิต	จิตวิทยา			
		การให้คำปรึกษา	90	24	114
	ศิลปศาสตรมหาบัณฑิต	รัฐศาสตร์	205	44	249
	เศรษฐศาสตรมหาบัณฑิต		124	24	148
รวม			2,221	459	2,680

นักศึกษาเทคโนโลยี
ต่อจากหน้า 1

สาขาวิชาเทคโนโลยีวัสดุ ตั้งแต่ภาค 1 ปีการศึกษา 2533 เป็นต้นมา โดยมีวัตถุประสงค์เพื่อผลิตบัณฑิตทางเทคโนโลยีวัสดุที่มีความรู้ความสามารถเกี่ยวกับด้านการผลิตกระบวนการผลิต การใช้ประโยชน์สูงสุดในทรัพยากรธรรมชาติของประเทศและการรู้จักเลือกใช้เทคโนโลยีที่เหมาะสมเพื่อการผลิตที่มีประสิทธิภาพทั้งเพื่อการอุตสาหกรรมและการนำไปใช้งานโดยเน้นวัสดุโลหะ โพลีเมอร์ยางและเซรามิกส์ ในปัจจุบันมีนักศึกษาสาขาวิชาเทคโนโลยีวัสดุ รุ่นแรก ซึ่งเข้าศึกษาเมื่อปีการศึกษา 2533 ขณะนี้ผ่านมาจนจบกระบวนการปี 3 จำนวนประมาณ 20 คน นักศึกษาดังกล่าวได้เรียนวิชาพื้นฐานทางวิทยาศาสตร์ต่างๆ มาแล้วในปีที่ 1 และ 2 และแยกเรียนวิชาเอกในปีที่ 3 การเรียนการสอนตามหลักสูตรเราจะเน้นทั้งภาคทฤษฎีและภาคปฏิบัติเกี่ยวกับวัสดุหลายๆ ชนิดเพราะนักศึกษาที่เรียนจบไปแล้วจะต้องไปทำงานที่มีรูปแบบหลากหลายตามลักษณะของงาน นอกจากนี้ยังจัดให้มี

จาก บรรณาธิการ

การสอบคัดเลือกเข้ามหาวิทยาลัยในระบบปิดหรือเรียกกันว่า สอบเอ็นทรานซ์ ที่เพิ่งเสร็จสิ้นไปในช่วงต้นเดือนเมษายนนั้น เป็นวิธีการคัดเลือกบุคคลเข้าศึกษาต่อระดับอุดมศึกษาซึ่งทำกันมานานแล้ว แต่เนื่องจากจำนวนนิสิตนักศึกษาที่มหาวิทยาลัยปิดจะรับได้นั้นมีจำกัด ดังนั้นทุกปีจะมีผู้ผิดหวังจากการสอบนี้เป็นจำนวนมาก ซึ่งการจัดตั้งมหาวิทยาลัยรามคำแหงขึ้นก็เพื่อเปิดโอกาสทางการศึกษาแก่ผู้พลาดหวังจากการสอบเหล่านั้น

มีนักวิชาการจำนวนไม่น้อยที่ไม่เห็นด้วยกับระบบการสอบเอ็นทรานซ์ที่เป็นอยู่ และเชื่อว่าระบบดังกล่าวไม่สามารถค้นกรองผู้ที่มีความสามารถเข้าไปศึกษาต่อได้อย่างแท้จริง เพราะมีผู้ที่มีสติปัญญาความสามารถอีกจำนวนมากที่สอบไม่ผ่านแต่ก็สามารถพิสูจน์ตัวเองได้ภายหลังว่าความสามารถไม่ด้อยกว่าผู้ที่สอบติดมหาวิทยาลัยปิดที่มีชื่อเสียงทั้งหลายเลย

ผมได้อ่านข้อคิดจากนักวิชาการทางกรศึกษาหลายท่าน ในการสนทนาโต๊ะกลมที่จัดโดยโครงการติดตามและวิเคราะห์ปัญหานักศึกษาโดยคณะครุศาสตร์ จุฬาลงกรณ์มหาวิทยาลัย และพบว่า มีหลายประเด็นที่น่าสนใจ จึงอยากให้ท่านผู้อ่านได้รับทราบข้อคิดเหล่านั้นด้วย โดยเฉพาะของ ดร.วิทย์ วิศทเวทย์ ซึ่งเคยเป็นประธานกรรมการออกข้อสอบเอ็นทรานซ์ ท่านกล่าวว่า "รู้สึกว่าการสอบเอ็นทรานซ์กำลังเป็นตัวทำลายการศึกษาของชาติ...เด็กจะไม่สามารถแสดงจินตนาการ ความคิดเหตุคิดผล ซึ่งแม้ครูจะสอนการใช้เหตุใช้ผล นักเรียนก็จะไม่สนใจ เพราะจะไม่ปรากฏในข้อสอบเอ็นทรานซ์"

นอกจากนี้ ท่านอาจารย์ประกอบ คุปตรัตน์ อาจารย์ประจำคณะครุศาสตร์ จุฬาลงกรณ์มหาวิทยาลัย ก็ได้กล่าวไว้ว่า "ระบบสอบเอ็นทรานซ์ทำให้คนที่ได้เปรียบอยู่แล้ว ยิ่งได้ประโยชน์เด่นชัดที่ด้วยโอกาสกลับไม่ได้รับอีกทั้งยังทำให้เกิดความกดดันต่อเด็กทำให้คิดว่าการสอบคือชีวิต...ขณะนี้แม้แต่เด็กอักษรศาสตร์จุฬาฯ บางคนยังเขียนเรียงความไม่เป็น นอกจากนี้ระบบเอ็นทรานซ์ยังเชื่อถือไม่ได้เต็มที่ เพราะแม้แต่เด็กวิศวะจุฬาฯ ยังมีอัตราการสอบตกที่น่าตกใจ

อัสมิงพงษ์ จักราคม

เปลวเทียนให้แสง รามคำแหงให้ทาง

กระบวนการด้านการออกแบบผลิตภัณฑ์และการฝึกปฏิบัติเพื่อให้มีความสามารถออกแบบผลิตภัณฑ์เองได้ อาจารย์ที่สอนมีทั้งอาจารย์ประจำและอาจารย์พิเศษที่มีความเชี่ยวชาญในเรื่องดังกล่าว ขณะนี้ได้เริ่มมีผลงานจากการฝึกปฏิบัติการของนักศึกษาออกมาแสดงบ้างแล้วและมีคุณภาพดีเป็นที่น่าพอใจ ผู้สนใจจะขอเข้าชมได้ที่ห้องฝึกปฏิบัติการ ชั้นล่างของอาคารคีรีมาส (KMB) นักศึกษาปัจจุบันที่ผ่านขึ้นมาในขณะนี้ อาจารย์ผู้สอนทั้งอาจารย์ประจำ และอาจารย์พิเศษมีความพอใจเพราะนักศึกษาให้ความสนใจและมีความรับผิดชอบขยันขันแข็งในการเรียนเป็นอย่างมาก เชื่อว่าผู้ที่สามารถศึกษาได้ครบถ้วนตามหลักสูตร จะมีความรู้ความสามารถในการปฏิบัติงานเป็นอย่างดี และสามารถแก้ไขปัญหาต่างๆ ที่เกิดขึ้นในการทำงานได้อย่างเหมาะสมเป็นที่พอใจของตลาดแรงงานอย่างแน่นอน

รัฐข่าวสาร ทันทเหตุการณ์ อ่านข่าวรวม ๔
เชิญสมัครเป็นสมาชิกทั้งด้วยตนเองและทางไปรษณีย์
๑. ชำระเงินที่กองคลัง (ช่องหมายเลข 16) ตึกสำนักงานอธิการบดี
๒. ดำเนินการต่อที่งานประชาสัมพันธ์ ตึก เอ.ดี. ๑ ชั้น ๒
(รับสมัครสมาชิกตลอดทั้งปี)

งานประชาสัมพันธ์
มหาวิทยาลัยรามคำแหง
บางกะปิ กรุงเทพฯ 10240
โทร. 3180900

ในราชการมหาวิทยาลัยรามคำแหง

ชำระค่าฝากส่ง เป็นรายเดือน
ใบอนุญาตที่ 17/2528
ปทจ. คลองจั่น

(นายสุรศักดิ์ วีระคเสนีย์)
หัวหน้างานประชาสัมพันธ์