



ข่าวรวมคำแสด

Ramkhamhaeng University Newsletter

เป็นสื่อกลาง ระหว่างมหาวิทยาลัยกับนักศึกษา

รู้จักภัย ตั้งใจศึกษา บูชาพ่อขุน สันถองคุณชาติ

ฉบับที่ ๕๒
๒ พฤษภาคม ๒๕๓๑

ปีที่ ๑๑
ปีการศึกษา ๒๕๓๐
ราคา ๑/๕ สตางค์

"รวมคำแสด" รับสมัครนักศึกษาใหม่ SUMMER 2

• รับสมัครที่ ม.ร. 6-21 พ.ค. 2531 / • รับสมัครที่เซ็นทรัล พลาซ่า 11-21 พ.ค. 2531

เรียน 23 พ.ค. - 18 มิ.ย. 2531

ใบสมัครซื้อได้ที่ .. อาคาร สวป.(หตงเก่า) สำนักหอสมุดกลาง ประชาสัมพันธ์มหาวิทยาลัยรามคำแหง และ งานกิจการและปฏิบัติการนักศึกษา (รวม ๒) อาคาร PRB ชั้นล่าง



เตรียมจัดนิทรรศการ คณะกรรมการจัดนิทรรศการแนะแนวการศึกษาและรับสมัครนักศึกษาใหม่ ณ ศูนย์การค้าเซ็นทรัลพลาซ่า ประชุมเพื่อเตรียมการจัดงาน เมื่อวันที่ 20 เมษายน 2531 ณ ห้องประชุม เอ.ดี.3 โดย ศาสตราจารย์ ดร.ธรรมบุญ ไสภารัตน์ อธิการบดี มหาวิทยาลัยรามคำแหง ได้เข้าร่วมประชุมเพื่อชี้แจงนโยบายแก่คณะกรรมการฯ ด้วย

เตรียมจัดสรรงบประมาณกิจกรรมนักศึกษาปี 81 เน้นหลักประกันด้านสิทธิ เสรีภาพ ของนักศึกษา

เมื่อวันที่ 20 เมษายน 2531 ณ ห้องประชุมสภานักศึกษา ชั้น 2 ตึกกิจกรรมนักศึกษา ม.ร. ได้มีการประชุมผู้แทนชมรมต่างๆ ที่สังกัดองค์การนักศึกษา เพื่อหารือการกำหนดรายละเอียดงบประมาณในการดำเนินกิจกรรมนักศึกษา ประจำปีการศึกษา 2531 โดยมี นายจักรพันธ์ แก้ววงษ์ศิริ นายกองค้ำการนักศึกษา และ นายอัสมะแอ มะละระ รองนายกองค้ำการนักศึกษาคนที่หนึ่ง เป็นผู้ชี้แจงรายละเอียดนโยบายของคณะกรรมการการจัดสรรงบประมาณองค์การนักศึกษาให้กับชมรมต่างๆ นำไปปฏิบัติ เพื่อส่งให้คณะกรรมการองค์การนักศึกษาพิจารณาต่อไป

นายจักรพันธ์ แก้ววงษ์ศิริ กิจกรรมศึกษามหาวิทยาลัย นายกองค้ำการนักศึกษา ม.ร. รามคำแหง พ.ศ. 2522 กำหนดไว้ได้ชี้แจงว่า ตามข้อบังคับมหาวิทยาลัยรามคำแหง ว่าด้วย นักศึกษาจัดหางบประมาณ

★ อ่านต่อหน้า 12

จัดนิทรรศการ "รวม 31" และรับสมัครนักศึกษาใหม่ที่ศูนย์การค้าเซ็นทรัล พลาซ่า 11-22 พ.ค. นี้

รองศาสตราจารย์เทพิน นิละภมร ประธานคณะกรรมการประชาสัมพันธ์ ในฐานะประธานกรรมการดำเนินกิจการจัดนิทรรศการแนะแนวการศึกษา และรับสมัครนักศึกษาใหม่ ณ ศูนย์การค้าเซ็นทรัล พลาซ่า ให้สัมภาษณ์ว่า มหาวิทยาลัยรามคำแหงจะจัดนิทรรศการแนะแนวการศึกษา "รวม 31" ระหว่างวันที่ 11-22 พฤษภาคม 2531 ณ ศูนย์การค้าเซ็นทรัล พลาซ่า ชั้น 1 และจะเปิดรับสมัครนักศึกษาใหม่ในงานนิทรรศการครั้งนี้ ระหว่างวันที่ 11-21 พฤษภาคม 2531 ด้วย

★ อ่านต่อหน้า 11

สภาอาจารย์ ม.ร. จัดสัมมนาทางวิชาการ "บทบาทของอาจารย์มหาวิทยาลัยในทศวรรษหน้า"

สภาอาจารย์ มหาวิทยาลัยรามคำแหง กำหนดจัดสัมมนาทางวิชาการประจำปี ในหัวข้อเรื่อง "บทบาทของอาจารย์มหาวิทยาลัยในทศวรรษหน้า" ระหว่างวันที่ 2-4 พฤษภาคม 2531 ณ โรงแรม ซิตี้ เมืองพญา จังหวัดชลบุรี โดยมีวัตถุประสงค์เพื่อร่วมศึกษาและทบทวนบทบาทที่ผ่านมาทั้งด้านบวกและลบของอาจารย์มหาวิทยาลัย รวมทั้งเพื่อร่วมกำหนดบทบาทอันพึงเป็นไปได้ของอาจารย์มหาวิทยาลัยในอนาคต ทั้งในแง่กิจกรรมส่วนตัวและในแง่ที่สัมพันธ์กับการจัดระบบหลักสูตรใหม่ ซึ่งสอดคล้องกับบทบาทดังกล่าว เพื่อเป็นการกระตุ้นเตือนมโนธรรมสำนึกภายในหมู่คณาจารย์

การสัมมนาครั้งนี้ได้รับ 2 พฤษภาคม 2531
เกียรติจาก ฯพณฯ ดร. สุทิน 10.30-12.30 น. อภิปราย
ปิ่นขยัน รัฐมนตรีว่าการทบวง เรื่อง "แนวโน้มการเปลี่ยนแปลง
มหาวิทยาลัย เป็นประธานเปิด ทางการศึกษาในทศวรรษหน้า"
การสัมมนา ในวันที่ 2 พฤษภาคม โดย ศ.ดร.วิจิตร ศรีอ้ออัน (ปลัด
2531 เวลา 10.00 น. นอกจากนี้ ทบวงมหาวิทยาลัย) ส.เกริก-
สภาอาจารย์ยังได้เชิญผู้ทรงคุณ เกียรติ พิพัฒน์เสวีธรรม (มหา
วุฒิอีกหลายท่านร่วมแสดงความ วิทยาลัยธรรมศาสตร์) นาย
ความคิดเห็นในหัวข้อต่างๆ ตาม ธรรมรักษ์ การพิสิษฐ์ (ผู้ช่วย)
กำหนดการ ดังนี้

★ อ่านต่อหน้า 12

สอบไล่ภาคฤดูร้อน 1 วันที่ 6-15 พ.ค. นี้

อาจารย์กานดา พูลศิริ ผู้อำนวยการสำนักบริหารทางวิชาการ และทดสอบประเมินผล แจ้งว่า มหาวิทยาลัยกำหนดการสอบไล่ภาคฤดูร้อน 1/2530 ระหว่างวันที่ 6-15 พฤษภาคม 2531 (ทุกวัน) โดยมหาวิทยาลัยจะแจกตารางสอบไล่รายบุคคลแก่นักศึกษาดังแต่วันที่ 2 พฤษภาคม 2531 เป็นต้นไป ขอให้นักศึกษาติดต่อขอรับตารางสอบไล่รายบุคคลได้ที่ที่ทำการคณะที่ตนสังกัด

★ อ่านต่อหน้า 12

เชิญชวนสมาชิก ขร. ต่ออายุ

นายรอย นางสุข หัวหน้างานประชาสัมพันธ์ ในฐานะผู้จัดการหนังสือพิมพ์ "ข่าวรวมคำแสด" แจ้งแก่สมาชิก "ข่าวรวมคำแสด" ว่าจะครบวาระการเป็นสมาชิกปีที่ 17 ในฉบับที่ 52 (ฉบับนี้) จึงขอเชิญชวนสมัครเป็นสมาชิก "ข่าวรวมคำแสด" ต่อ เพื่อประโยชน์ในการติดตามข่าวสารจากมหาวิทยาลัย

ผู้สนใจสมัครเป็นสมาชิก "ข่าวรวมคำแสด" ได้ทั้งทางประชาสัมพันธ์ ตึก เอ.ดี.1 (รวมคำแสด 1) ในวันเวลาราชการ หรือ

★ อ่านต่อหน้า 12

ค่าเล่าเรียนมหาวิทยาลัยไทยกับอเมริกัน

■ รัฐบาลจากประเทศสหรัฐอเมริกาเมื่อ 21 เมษายน 2531 บอกว่า มหาวิทยาลัยในประทศอเมริกานั้น ค่าเล่าเรียนแพงมากในปัจจุบัน และมีผลกระทบในปี ค.ศ.2001 ที่มีผลผูกพัน ระบบการศึกษาของอเมริกันในมหาวิทยาลัยเป็นสองประเภทคือ ของรัฐและของเอกชน โดยมหาวิทยาลัยเอกชนคิดรวมมหาวิทยาลัยของรัฐแล้ว ค่าเล่าเรียนแพงขึ้นเรื่อยๆ ในปี 2530 อยู่ที่ปี 2548 แล้ว พบว่า มหาวิทยาลัยรัฐภาคกลางเรียนแพงเกือบ 5,945 ดอลลาร์ เป็น 14,369 ดอลลาร์ ในปี 2548 ส่วนมหาวิทยาลัยเอกชนเพิ่มขึ้นจากปีละ 31,105 ดอลลาร์ เป็น 88,778 ดอลลาร์ ในระยะเวลาเดียวกัน แปลกแต่จริงอัตราเพิ่มขึ้นในอีก 18 ปีข้างหน้าสูงถึง 185% หรือปีละ 10% ของมหาวิทยาลัยของรัฐและเอกชน ใครจะคิดไปเรียนต่อต่างประเทศคงพิจารณาเรื่องนี้เป็นประเด็นด้วย

■ สถาบันการศึกษาในประเทศไทย ซึ่งมีทั้งรัฐบาลและเอกชนกำลังรับสมัครนักศึกษาใหม่ประจำปี พร้อม ๆ กับ ขบวนการขึ้นค่าหน่วยกิต ค่าธรรมเนียมต่าง ๆ ของมหาวิทยาลัย ส่วนในต่างประเทศนี้ คณะกรรมการขึ้นค่าหน่วยกิต ค่าธรรมเนียมในอัตราที่แตกต่างกับมหาวิทยาลัยอเมริกันแล้วแต่ต่างกัน

แต่ประเทศไทยไม่ได้ต่างกันเพียงแค่นี้เท่านั้น ยกเว้นมหาวิทยาลัยรามคำแหงไม่ขึ้นค่าหน่วยกิต ซึ่งคงเป็นที่ถกเถียงกันอยู่ 18 บาทเท่านั้น และค่าอื่นขึ้นเท่าหน่วยกิต จะคงอัตราไว้จนถึงปี พ.ศ.2535 ค่าเล่าเรียนของมหาวิทยาลัย

■ บทคัดย่อของรายงาน สถาบันการศึกษาในประเทศไทย เป็นค่าหน่วยกิตแล้วกับค่าธรรมเนียมของปีแรก มหาวิทยาลัยของรัฐ ที่ 14 แห่ง เป็นค่าบำรุงมหาวิทยาลัย ค่าขึ้นทะเบียนนักศึกษา ค่าประกันของเสียหลาย ค่าบำรุงห้องสมุด ค่าบำรุงกิจการเสริมหลักสูตร ค่าบำรุงกีฬา ค่าบำรุงสุขภาพ ส่วนเอกชนในอุดมศึกษาเอกชนนั้น เป็นค่าธรรมเนียบเฉลี่ยจากวิทยาลัยอาชีวศึกษา โดยจะเฉลี่ยค่าหน่วยกิตละ 210 บาท ค่าสมัครเรียนนักศึกษา 100 บาท ค่าบำรุงประจำปี 20 บาท ค่าขึ้นทะเบียนนักศึกษา 100 บาท ค่าประกันของเสียหลาย 200 บาท ค่าบำรุงห้องสมุด 200 บาท ค่าบำรุงเสริมหลักสูตร 200 บาท ค่าบำรุงสุขภาพ 100 บาท ค่าบำรุงอื่นรวม 200 บาท ทุกสถาบันเก็บค่าธรรมเนียม โดยเฉลี่ยแล้ว มหาวิทยาลัยกำหนดในอัตราที่สูงถึงหกเท่า ซึ่งเป็นเรื่องน่าประหลาดใจ



จาก อธิการบดี

จากข้อมูลค่าเล่าเรียนครั้งนี้ มหาวิทยาลัยถูกใช้เพื่อรวมโรงเรียน (ม.ร.) ขึ้นกับค่าธรรมเนียบมีการระบบหนึ่ง คือขึ้นกับงบอุดหนุน 200 บาท รวมกับค่าบำรุงสุขภาพ ไม่เกินสูงสุด 700 บาท รวมแล้ว นักศึกษา ม.ร. ต้องจ่ายเฉลี่ยประมาณ 2,500-3,000 บาทต่อภาค และปริญญาตรีประมาณ 30,000 บาท

■ รามคำแหงเป็นมหาวิทยาลัยเปิด เปิดสอนทางการศึกษาแบบที่พิเศษ โดยเปิดรับศิษย์นอกระบบ และค่าเล่าเรียนถูกที่สุดในโลก มีนักศึกษา ม.ร. เป็นคนแรกก็คิดค่า 18 บาทต่อหน่วยกิตเท่านั้น จนรามคำแหงต้องลดไม่ได้ 144 หน่วยกิต ๆ ละ 18 บาท ซึ่งจ่ายเพียง 2,592 บาทเท่านั้น

■ อาจารย์ยุคถึงเรื่องค่านี้จึงแนะนำแล้ว ทุกนักเรียน ม.ร.อย่าให้ประเทศของตนได้ให้ที่หนึ่งก็ว่ากันเรื่องเงินจนจนกว่าวิญญูเสรีพิ ช่างโครงการซึ่งมีเอกสาร ม.ร. หรือนักกีฬาที่มีสิทธิ์รับทุน ขึ้นทุน หรือนักศึกษาใหม่ก็สมัครกันซะดีกว่า ๒1 พฤษภาคมนี้

(ศ. ดร. ธรรมบุญ ไสภารัตน์)

ส่งข่าว

เชิญส่งหนังสือแจ้งประกวดชิงชัยให้ คณะกรรมการดำเนินงานรางวัลวรรณกรรมไทย เพื่อรับรางวัลชิงชัย ขอเชิญองค์กรและสถาบันที่ทำงานเกี่ยวกับวรรณกรรม นักนิพนธ์ นักวิชาการของวรรณกรรม นักเขียน นักวิจารณ์ และนักอ่านทั่วไป ร่วมส่งหนังสือประกวดชิงชัย เพื่อรับรางวัลชิงชัย ณ สำนักงานจัดประกวด CS&D

- 1. ส่งเป็นวรรณกรรมประเภทภาษาไทย ธรรมดา เป็นเล่ม หรือมีปกภาษาไทย
- 2. จำนวนหนังสือที่ส่งประกวดไม่เกิน 1 เล่ม หรือ 1 เรื่อง
- 3. จำนวนหน้าหนังสือไม่เกิน 100 หน้า
- 4. ต้องเป็นงานที่ตีพิมพ์เผยแพร่ครั้งแรกย้อนหลังไม่เกิน 5 ปี ภายในวันสิ้นสุดกำหนดส่งงาน
- 5. วรรณคดีที่เคยได้รับรางวัลอื่นใดในประเทศไทยแล้วจะส่งเข้าพิจารณาอีกได้

ผู้สนใจส่งนวนิยายฉบับพิมพ์เล่มไปยังคณะกรรมการดำเนินงานรางวัลวรรณกรรมไทย โรงแรมโอเรียนเต็ล ถนนเจริญกรุง เขตบางรัก กทม. 10500 ภายในวันที่ 31 พฤษภาคม 2531

ศึกษาระดับชั้นมัธยมศึกษาปีที่ 6 (ม.6) หรือระดับประกาศนียบัตรวิชาชีพตอนปลายสายอาชีพ (ปวช.) ในปีการศึกษา 2531 ในคณะต่างๆ คือ คณะศึกษาศาสตร์ คณะมนุษยศาสตร์ คณะสังคมศาสตร์ และคณะวิทยาศาสตร์

จำนวนนิสิตภาคสมทบที่รับได้ในปีนี้เป็นคือ คณะศึกษาศาสตร์ ประเภทวิทยาศาสตร์ จำนวน 120 คน ประเภทศิลปะ จำนวน 200 คน คณะมนุษยศาสตร์ วิชาเอกภาษาไทย จำนวน 45 คน วิชาเอกภาษาอังกฤษ จำนวน 45 คน และคณะสังคมศาสตร์ วิชาเอกประวัติศาสตร์ จำนวน 45 คน

ผู้สนใจติดต่อขอซื้อใบสมัครด้วยตนเอง ในราคาชุดละ 20 บาท หรือสั่งซื้อทางไปรษณีย์ ราคาชุดละ 35 บาท โดยส่งขนาดติดส่งจ่าย ปณ.แก้งสามเสน ในนามงานทะเบียนและสถิติในสส มหวิทยาลัยศรีนครินทรวิโรฒ สงขลา อ.เมือง จ.สงขลา รหัส 9000 หมคเขตรับสมัครทางไปรษณีย์ ภายในวันที่ 11 พฤษภาคม 2531 หรือจะสมัครด้วยตนเองในวันที่ 14-18 พฤษภาคม 2531

ขนาดตีพิมพ์
ขนาดตีพิมพ์ในประเทศที่มีผู้ฝากส่งตั้งแต่วันที่ 1-30 กันยายน 2530 แต่ยังมีได้มีผู้ไปติดต่อขอรับเงิน บัดนี้ขนาดตีพิมพ์ดังกล่าวได้หมดอายุการจ่ายเงินแล้ว การสื่อสารแห่งประเทศไทยจึงขอประกาศให้บรรดาผู้ฝากส่ง หรือผู้รับขนาดตีพิมพ์ตามงวดเดือนดังกล่าว โปรดนำหลักฐานไปติดต่อขอรับเงินคืนให้เสร็จสิ้นภายในกำหนด 1 ปี นับตั้งแต่วันที่ 12 เมษายน 2531 เป็นต้นไป

ประกวดภาพสัญลักษณ์ประกาศนียบัตรของ
สำนักงานโครงการสุขภาพโภชนาการ กรมอนามัย บริษัทลิเวอร์พูลราเซอร์ (ประเทศไทย) จำกัด และนิตยสารแม่บ้านทันสมัย ขอเชิญผู้สนใจร่วมประกวดภาพสัญลักษณ์โครงการประกาศนียบัตรของสำหรับมาตรฐานร้านอาหารทั่วไทย ทั้งนี้เพื่อส่งเสริมให้ร้านอาหารทั่วประเทศยกระดับมาตรฐานเพื่อให้ผู้บริโภคประชาชนที่ถูกละเลยมีคุณภาพ และสนองนโยบายรัฐบาลส่งเสริมการท่องเที่ยวด้วย

★ อ่านต่อหน้า 11

รับสมัคร

- 1. พนักงานต้อนรับ (ทำหน้าที่เจ้าหน้าที่ระบบงานคอมพิวเตอร์) ๑ ตำแหน่ง
- 2. พนักงานต้อนรับ (ทำหน้าที่เจ้าหน้าที่ระบบงานคอมพิวเตอร์) ๑ ตำแหน่ง
- 3. พนักงานต้อนรับ (ทำหน้าที่เจ้าหน้าที่ระบบงานคอมพิวเตอร์) ๑ ตำแหน่ง
- 4. พนักงานต้อนรับ (ทำหน้าที่เจ้าหน้าที่ระบบงานคอมพิวเตอร์) ๑ ตำแหน่ง
- 5. พนักงานต้อนรับ (ทำหน้าที่เจ้าหน้าที่ระบบงานคอมพิวเตอร์) ๑ ตำแหน่ง
- 6. พนักงานต้อนรับ (ทำหน้าที่เจ้าหน้าที่ระบบงานคอมพิวเตอร์) ๑ ตำแหน่ง
- 7. พนักงานต้อนรับ (ทำหน้าที่เจ้าหน้าที่ระบบงานคอมพิวเตอร์) ๑ ตำแหน่ง

- 8. พนักงานต้อนรับ (ทำหน้าที่เจ้าหน้าที่ระบบงานคอมพิวเตอร์) ๑ ตำแหน่ง
- 9. พนักงานต้อนรับ (ทำหน้าที่เจ้าหน้าที่ระบบงานคอมพิวเตอร์) ๑ ตำแหน่ง
- 10. พนักงานต้อนรับ (ทำหน้าที่เจ้าหน้าที่ระบบงานคอมพิวเตอร์) ๑ ตำแหน่ง
- 11. พนักงานต้อนรับ (ทำหน้าที่เจ้าหน้าที่ระบบงานคอมพิวเตอร์) ๑ ตำแหน่ง
- 12. พนักงานต้อนรับ (ทำหน้าที่เจ้าหน้าที่ระบบงานคอมพิวเตอร์) ๑ ตำแหน่ง
- 13. พนักงานต้อนรับ (ทำหน้าที่เจ้าหน้าที่ระบบงานคอมพิวเตอร์) ๑ ตำแหน่ง

ผู้สนใจสมัครได้ที่ งานธุรการ สำนักข่าวพาณิชย์ กรมพาณิชย์สัมพันธ์ โทร. 5115066-77 ต่อ 235 ภายในวันที่ 9 พฤษภาคม 2531

ศูนย์เครื่องมือวิจัยวิทยาศาสตร์และเทคโนโลยี จุฬาลงกรณ์มหาวิทยาลัย รับสมัครบุคคลเป็นลูกจ้างชั่วคราว เงินนอกงบประมาณแผ่นดิน ตำแหน่งพนักงานเครื่องคอมพิวเตอร์ระดับ 2 ผู้สมัครต้องได้รับประกาศนียบัตรวิชาชีพชั้นสูง หรือเทียบเท่าไม่ต่ำกว่านี้ทางคอมพิวเตอร์ ธุรกิจ ซอฟต์แวร์อิเล็กทรอนิกส์ หรือประกาศนียบัตรทางคอมพิวเตอร์

ผู้สนใจสมัครได้ที่ ศูนย์เครื่องมือวิจัยวิทยาศาสตร์และเทคโนโลยี จุฬาลงกรณ์มหาวิทยาลัย อาคารสถาปน 2 จุฬาลงกรณ์ ซอย 62 ถนนพญาไท กรุงเทพฯ 10500 ภายในวันที่ 10 พฤษภาคม 2531

- 1. ประจำแผนก (ทำหน้าที่เจ้าหน้าที่ระบบงานคอมพิวเตอร์) ๑ ตำแหน่ง
- 2. ประจำแผนก (ทำหน้าที่นักกายภาพบำบัด) ๑ ตำแหน่ง
- 3. เกสเซอร์ ๑ ตำแหน่ง
- 4. เสมียน (ทำหน้าที่เจ้าหน้าที่วิทยาศาสตร์การแพทย์) ๑ ตำแหน่ง

ผู้สนใจสมัครได้ที่ ฝ่ายการเจ้าหน้าที่ กองกลาง สำนักงานเลขาธิการคุรุสภา อาคาร 1 ชั้น 1 โทร. 2828823 หรือ ๘๑4843 ภายในวันที่ 13 พฤษภาคม 2531

มหาวิทยาลัยสุโขทัยธรรมมาธิราช รับสมัครคัดเลือกเพื่อบรรจุและแต่งตั้งเข้ารับราชการ ตำแหน่งอาจารย์ ระดับ 4 จำนวน 9 สาขาวิชา รวม 43 ตำแหน่ง ดังนี้

- 1. สาขาวิชาศิลปศาสตร์ 2 ตำแหน่ง
 - ปรินญาเอกทางประวัติศาสตร์ (เอเชียตะวันออกเฉียงใต้)
 - ปรินญาโททางวิทยาศาสตร์ (เกษตรศาสตร์)
- 2. สาขาวิชาศึกษาศาสตร์ 2 ตำแหน่ง
 - ปรินญาเอกทางศึกษาศาสตร์
 - ปรินญาโททางศึกษาศาสตร์
- 3. สาขาวิชาวิทยาศาสตร์ 10 ตำแหน่ง
 - ปรินญาเอกทางวิทยาศาสตร์
 - ปรินญาโททางวิทยาศาสตร์
- 4. สาขาวิชามนุษยศาสตร์ 16 ตำแหน่ง
 - ปรินญาเอกทางมนุษยศาสตร์
 - ปรินญาโท/ปรินญาเอกทางบริหารการแพทย์ หรือสาธารณสุขศาสตร์ หรือพยาบาลศาสตร์
- 5. สาขาวิชาเศรษฐศาสตร์ 2 ตำแหน่ง
 - ปรินญาเอกทางเศรษฐศาสตร์
- 6. สาขาวิชาสังคมศาสตร์ 2 ตำแหน่ง
 - ปรินญาเอกทางสังคมศาสตร์ หรือสังคมศาสตร์ (ยกเว้นพีชไอ)
- 7. สาขาวิชาศึกษาศาสตร์ 2 ตำแหน่ง
 - ปรินญาเอกทางศึกษาศาสตร์

ผู้สมัครต้องได้คะแนนเฉลี่ยสะสมไม่น้อยกว่า 3.2 หรือไม่ต่ำกว่าร้อยละ 70 หรือเทียบเท่า หรือมีประสบการณ์การทำงานเกี่ยวกับการสอนในระดับอุดมศึกษามากแล้วไม่น้อยกว่า 3 ปี และมีผลงานทางวิชาการที่ตีพิมพ์เผยแพร่แล้ว

สำหรับผู้ที่เคยสมัครในตำแหน่งอาจารย์ของมหาวิทยาลัยสุโขทัยธรรมมาธิราชมาแล้ว แต่ไม่ผ่านการคัดเลือกจะไม่ได้รับการพิจารณา เว้นแต่ผู้ที่มีคุณวุฒิหรือผลงานทางวิชาการที่ตีพิมพ์เผยแพร่เพิ่มขึ้นจากที่เคยสมัครครั้งก่อน อนึ่ง สำหรับผู้สมัครสาขาวิชานิติศาสตร์ จะต้องนำวิทยานิพนธ์ หรือเอกสารอื่นที่เทียบเท่ามายื่นในวันสมัครด้วย

ผู้สนใจสมัครได้ที่ งานการเจ้าหน้าที่ กองกลาง มหาวิทยาลัยสุโขทัยธรรมมาธิราช อาคารบริการ 1 ชั้น 2 ตำบลบางพูด อำเภอปากเกร็ด จังหวัดนนทบุรี ภายในวันที่ 13 พฤษภาคม 2531

สถาบันเทคโนโลยี พระจอมเกล้าธนบุรี รับสมัครสอบแข่งขันเพื่อบรรจุและแต่งตั้งเข้ารับราชการ ตำแหน่งต่างๆ ดังนี้

- 1. นักวิจัย 4 (ปรินญาโททางวิศวกรรมศาสตร์)

ตอบ จดหมาย

จาก คุณประวีร์ สงบชนวงศ์
ถาม (1) ได้ทราบข่าวว่าภาค 1/31 เปิดคณะเทคโนโลยี
สนใจมาก อยากย้ายคณะในภาค 1/31 ไม่ทราบว่าจะย้าย
คณะได้ไหม ผมได้ 40 หน่วยกิตแล้ว

(2) วิชาที่สอบได้จากคณะมนุษยศาสตร์จากปี 1
ถึงปี 4 รวม 40 หน่วยกิต ไม่ทราบว่าจะเทียบโอน 40 หน่วย
กิตไปอยู่คณะเทคโนโลยีได้ไหม

(3) บัณฑิตศึกษาหมดอายุประมาณเดือนกรกฎาคม
ไม่ทราบว่ามีวิธีเปลี่ยนบัตรได้ที่ไหน อย่างไร

(4) รายการโทรทัศน์การศึกษาภาคพิเศษ ออก
อากาศไม่ตรงกับโปรแกรมที่แจ้งไว้ ช่วยแก้ไขให้แน่นอน

(5) ฝ่ายตำราเปิดจำหน่ายในวันอาทิตย์หรือไม่
(6) สมัครต่อการเป็นสมาชิก ข.ร. ได้เมื่อไร

ตอบ (1) ย้ายได้ ถ้าเปิดคณะใหม่เรียบร้อยแล้ว
(2) ขึ้นอยู่กับว่าวิชาที่คุณสอบได้ ตรงกับหลักสูตร
ของคณะใหม่หรือไม่

(3) ติดต่อที่ สวป. ชั้น 2 ฝ่ายทำบัณฑิตศึกษา
(4) ปกติแล้วผู้จัดทำโปรแกรมโทรทัศน์การศึกษา
ภาคพิเศษได้เตรียมการไว้แล้วตามโปรแกรม แต่เนื่องจาก
ในบางครั้งสถานีมีรายการพิเศษ จึงจำเป็นต้องเลื่อนไป
แต่อย่างไรก็ตาม ได้แจ้งให้ผู้จัดทำโปรแกรมทราบแล้ว

(5) ไม่จำหน่าย
(6) สมัครเมื่อไรก็ได้ในเวลาราชการ

ตามที่ ข.ร. ในคอลัมน์ตอบจดหมายฉบับที่ 50 ลง
วันที่ 18 เมษายน 2531 โดยคุณเสริญเรือง คณะศึกษาศาสตร์
ถามมา เกี่ยวกับขั้นตอนการโอนย้ายสาขาวิชา มีข้อ
ความที่ไม่ชัดเจนบางประการซึ่งอาจจะทำให้เกิดการเข้าใจ
ผิด ฉบับนี้จึงใคร่เสนอหลักสูตรคณะศึกษาศาสตร์ใน
ปัจจุบันมาให้ทราบ โดยได้รับคำชี้แจงจากคุณเอื้อ สิทธิเยี่ยม
หัวหน้างานทะเบียนและสถิติคณะศึกษาศาสตร์ ดังนี้

หลักสูตรคณะศึกษาศาสตร์ปัจจุบันมี 3 สาขาวิชา
คือ

1. สาขาวิชาศึกษาศาสตร์ ประกอบด้วยวิชาเอก
ต่าง ๆ ดังนี้

- ภาษาไทย
- ภาษอังกฤษ
- คณิตศาสตร์
- วัฒนธรรมศึกษา
- สุขศึกษา
- สังคมศึกษา
- ภูมิศาสตร์
- ประวัติศาสตร์
- คณิต-วิทย์
- พละนามัย
- โสตทัศนศึกษา

2. สาขาวิชาจิตวิทยา ประกอบด้วยวิชาเอก

- จิตวิทยาการให้บริการปรึกษาและแนะแนว
- จิตวิทยาสังคม

3. สาขาวิชาภูมิศาสตร์ ประกอบด้วยวิชาเอก

- ภูมิศาสตร์เศรษฐกิจและสังคม
- ภูมิศาสตร์แผนที่

ผู้ที่มีความประสงค์จะย้ายคณะหรือเปลี่ยนสาขา
วิชาให้ดำเนินการตามประกาศมหาวิทยาลัยเรื่องการย้าย
คณะ/เปลี่ยนสาขาวิชา แต่กรณีการย้ายวิชาเอกซึ่งอยู่ใน
สาขาวิชาเดียวกัน ไม่จำเป็นต้องดำเนินการตามขั้นตอน
ของมหาวิทยาลัย เช่น ย้ายจากวิชาเอกสุขศึกษาเป็น
โสตทัศนศึกษา นั้น ไม่ต้องไปดำเนินการตามกำหนด
การย้ายคณะ/เปลี่ยนสาขาวิชาของมหาวิทยาลัย เพราะ
ทั้ง 2 วิชาเป็นวิชาสาขาศึกษาศาสตร์เช่นเดียวกัน

ทั้งนี้ให้ลงทะเบียนเรียนตามหลักสูตรวิชาเอกโสต
ทัศนศึกษาได้ และเมื่อสำเร็จการศึกษาให้แจ้งทั้งงาน
ทะเบียนและสถิติ คณะศึกษาศาสตร์

รายการบรรยายสรุปก่อนสอบไล่ ทางสถานีวิทยุกระจายเสียงแห่งประเทศไทย รายการ 2 ความถี่ 846 กิโลเฮิร์ตซ์ (เอ.เอ็ม.)

วิชา	วันที่	เวลาออกอากาศ	วิชา	วันที่	เวลาออกอากาศ	วิชา	วันที่	เวลาออกอากาศ
AC 102	10 พ.ค.	08.00-10.00	LA 209	14 พ.ค.	16.30-18.00	LA 414	14 พ.ค.	08.00-10.00
AC 202	5-6 พ.ค.	16.30-18.00	LA 210	12 พ.ค.	06.00-07.00,	LS 103	12 พ.ค.	09.00-10.00
EC 214	10 พ.ค.	06.00-07.00 และ			15.30-16.30	MA 112	14 พ.ค.	10.00-11.30,
		15.30-16.30	LA 213	9 พ.ค.	21.30-23.00			14.00-15.30
EN 101	6-7 พ.ค.	15.30-16.30	LA 214	11 พ.ค.	15.30-16.30	MA 114	6-7 พ.ค.	08.00-09.00
EN 102	8 พ.ค.	16.30-18.00	LA 221	6 พ.ค.	21.30-23.00	MA 114	6-7 พ.ค.	08.00-09.00
EN 201	13 พ.ค.	10.00-11.30	LA 222	7 พ.ค.	21.30-23.00	MB 203	13 พ.ค.	09.00-10.00
EN 202	4 พ.ค.	10.00-11.30,	LA 233	11 พ.ค.	16.30-18.00	MB 303	11 พ.ค.	06.00-07.00
		14.00-15.30,	LA 303	7 พ.ค.	16.30-18.00	MK 203	14 พ.ค.	06.00-07.00,
		21.30-23.00	LA 304	11 พ.ค.	10.00-11.30			15.30-16.30
GM 103	6 พ.ค.	06.00-07.00	LA 306	4-5 พ.ค.	15.30-16.30	PC 103	4-5 พ.ค.	09.00-10.00
GM 203	10 พ.ค.	10.00-11.30	LA 308	10 พ.ค.	14.00-15.30	PS 103	13-14 พ.ค.	18.30-19.00
GM 204	9 พ.ค.	14.00-15.30	LA 309	4-5 พ.ค.	08.00-09.00	PS 110	12 พ.ค.	16.30-18.00
GM 303	8 พ.ค.	10.00-11.30	LA 310	7 พ.ค.	14.00-15.30	PS 190	11 พ.ค.	09.00-10.00
GM 304	5 พ.ค.	21.30-23.00	LA 313	13 พ.ค.	14.00-15.30	PS 215	12 พ.ค.	21.30-23.00
GM 306	8 พ.ค.	08.30-10.00	LA 321	14 พ.ค.	21.30-23.00	PS 220	5 พ.ค.	10.00-11.30
HI 101	4-7 พ.ค.	18.30-19.00	LA 322	12 พ.ค.	08.00-09.00	PS 250	12 พ.ค.	18.30-19.00
HI 102	9 พ.ค.	16.30-18.00	LA 335	8-9 พ.ค.	06.00-07.00	PS 251	6 พ.ค.	14.00-15.30
LA 103	13 พ.ค.	06.00-07.00	LA 403	10 พ.ค.	21.30-23.00	PS 252	6-7 พ.ค.	09.00-10.00
LA 121	10-11 พ.ค.	18.30-19.00	LA 404	8 พ.ค.	21.30-23.00	PS 290	9 พ.ค.	08.00-10.00
LA 122	8 พ.ค.	14.00-15.30	LA 405	11 พ.ค.	21.30-23.00	PS 328	13 พ.ค.	15.30-16.30
LA 203	12 พ.ค.	14.00-15.30	LA 406	4 พ.ค.	16.30-18.00	PS 420	12 พ.ค.	10.00-11.30
LA 204	11 พ.ค.	14.00-15.30	LA 407	13 พ.ค.	08.00-09.00	PY 103	8-9 พ.ค.	18.30-19.00
LA 205	5 พ.ค.	14.00-15.30	LA 409	6 พ.ค.	10.00-11.30	ST 103	8-9 พ.ค.	15.30-16.30
LA 207	13 พ.ค.	21.30-23.00	LA 410	9 พ.ค.	10.00-11.30	SO 103	13 พ.ค.	16.30-18.00
LA 208	10 พ.ค.	16.30-18.00	LA 413	7 พ.ค.	10.00-11.30	SO 310	7 พ.ค.	06.00-07.00
						TH 101	4-5 พ.ค.	06.00-07.00

ตำราออกใหม่

เลขพิมพ์	รหัสวิชา	ผู้แต่ง
30334	EC 351 เศรษฐศาสตร์ระหว่างประเทศ	รศ. เกษร จันทรมุติรัตน์
30164	EC 389 เศรษฐศาสตร์สหกรณ์ 1	ผศ. ดารณี เชนฮออล์
30402	EN 367 ทักษะคิดทางศาสนาในวรรณกรรม	รศ. ประพันธ์ ภักษา
30428	GE 224 ภูมิศาสตร์เศรษฐกิจ	คณาจารย์ภาควิชาภูมิศาสตร์
30358	LI 396 ปัญหาการสอนเขียนอังกฤษแก่ผู้เริ่มเรียน	รศ. ดร. พันธุ์ น้อยแสงศรี
30389	PH 240 ฟิสิกส์เชิงคณิตศาสตร์	ผศ. ชีรพันธุ์ ม่วงไทย
30401	PS 390 (S) ทฤษฎีและจริยธรรมทางการเมือง 3	ชัยชนะ อิงคะวัต
30464	LA 475 กฎหมายเศรษฐกิจ	ผศ. ดร. ทิวา เงินยวง

สำหรับตำราที่จัดพิมพ์โดยโรงพิมพ์ภายนอกมหาวิทยาลัยมีทั้งหมด 12 กระบวนวิชา ค่าตัวจะแล้ว
เสร็จในวันที่ 2 พฤษภาคม 2531 ประกอบด้วยกระบวนวิชา

เลขพิมพ์	รหัสวิชา	เลขพิมพ์	รหัสวิชา
31102	AC 101	31106	LA 254
3198	AC 343	31108	MA 113 (H)
31104	AC 404	31107	MB 407
31100	AC 443	3185	PH 112
31109	EC 103	31103	PY 103
31110	EC 103 (H)	3186	TH 101 (S)



ความร่วมมือทางวิชาการ Professor Dr. Rudolf Gorenflo อาจารย์ผู้ทรงคุณวุฒิจาก Freie University, Berlin สหพันธ์สาธารณรัฐเยอรมัน เดินทางมาพบปะแลกเปลี่ยนความคิดเห็นกับอาจารย์ภาควิชาคณิตศาสตร์ คณะวิทยาศาสตร์ มหาวิทยาลัยรามคำแหง เพื่อเป็นแนวทางในการร่วมมือทางวิชาการต่อไป โดย รองศาสตราจารย์มานพ พรหมณไพศิต คณะบดีคณะวิทยาศาสตร์ และคณาจารย์ภาควิชาคณิตศาสตร์ให้การต้อนรับ และนำเจ้าภาพสนทนากับ ศาสตราจารย์ ดร. ชวรมนุษย์ ไสภารัตน์ อธิการบดี ม.ร. และ คณะผู้บริหารมหาวิทยาลัย เมื่อวันที่ 22 เมษายน 2531

เจ้าอีก คราวนี้หนักกว่าเก่า เล่นกันด้วยระเบิดเพลิง ตูมเดียว) ทั้งรอดโดยสาร คนโดยสาร ไหม้ดำบาเรียนเป็นต่อตะโก จำไม่ได้ใครเป็นใคร เห็นแล้วก็ได้แต่ยกมือพนมเหนือหัวด้วยความสังเวชใจ ■ เป็นอุทาหรณ์สำหรับผู้นิยมเครื่องมือนำลายชีวิตมนุษย์ร้ายแรงประเภทนี้ พึงสังวรไว้ อย่าล้อเล่นเพราะความคองเห็นเป็นของสนุก ผลลัพธ์มีมหาศาลนับค่าไม่ถ้วน ชีวิต น้ำตา ความสูญเสีย ซึ่งผู้อยู่ข้างหลังต้องระทมทุกข์ ปวดร้าวใจต่อการจากไปอย่างไม่มีวันกลับของผู้เคราะห์ร้ายเหล่านั้น เศร้าครั้น ■ หันมาพูดเรื่องในรามคำแหงเรดิกว่า เหลืออีกไม่กี่วัน การสอบไล่ภาคฤดูร้อน 1/2530 เริ่มขึ้น ในช่วงการบรรยายที่ผ่านมานักศึกษา อาจารย์ เจ้าหน้าที่ ปฏิบัติหน้าที่แต่ละฝ่ายกันแข่งขัน บรรยายภาคราวัน มีชีวิตชีวา มองอย่างผู้ดูก็ต้องบอกว่า "ดีซิม" แต่ทั้งหลายทั้งปวงเหล่านี้ อยู่ที่พวกเราชาวรามฯ ทุกคนช่วยกันคนละไม้คนละมือเพื่อเสียดำเนินทองของเรา ก้าวผงาดถึงจุดมุ่งหวัง ■ บรรทัดนี้ "สีทอง" ขอประชาสัมพันธ์งานมหาวิทยาลัยให้ทราบทั่วกันอีกครั้ง ระหว่างวันที่ 11-22 พฤษภาคม 2531 นี้ คณะกรรมการประชาสัมพันธ์มหาวิทยาลัยรามคำแหงจะจัดนิทรรศการแนะนำการศึกษา ณ เซ็นทรัลพลาซ่า ลาดพร้าว นอกจากนี้จะได้ชมผลงานของคณะต่าง ๆ แล้ว สถาบันบริหารคอมพิวเตอร์ ม.ร. นำเครื่องไมโครคอมพิวเตอร์ จำนวน 4 เครื่อง อำนวยความสะดวกการรับสมัครนักศึกษาใหม่ ภาคฤดูร้อน 2/2530 ด้วย เพื่อความรวดเร็ว ถูกต้อง และเป็นการแสดงออกด้าน "โลโก้" ของมหาวิทยาลัย... ■ ชาวจากสถาบันบริหารคอมพิวเตอร์ ม.ร. โดยอาจารย์สุชาติ กิจชนะเสรี ผสมผอมฝ่ายพัฒนาระบบ ร่วมกับคณะเจ้าหน้าที่ของสถาบันฯ พัฒนาระบบการยืม-คืนหนังสือห้องสมุด (Circulations) และระบบการสืบค้นข้อสนเทศเสร็จแล้ว อยู่ระหว่างติดต่อกับห้องสมุดและศูนย์คอมพิวเตอร์มหาวิทยาลัยต่าง ๆ เพื่อนำออกแสดงให้ชม โดยได้รับความร่วมมือแนะนำเทคนิคด้านบรรณารักษ์จากเจ้าหน้าที่สำนักหอสมุดกลาง ม.ร. เป็นอย่างดี ■ กลับมาแล้ว คาราวานจักรยานเพื่อรณรงค์สันติภาพไทย-ลาว นำทีมโดยสมบุรณ์ เขาวานา อดีตนายกองกิจการ อ.ศ.ม.ร. ปี 30 จำนวน 23 คน เดินทางกลับจากกรุงเวียงจันทน์ ประเทศสาธารณรัฐประชาธิปไตยประชาชนลาว หลังจากยื่นสาส์นสันติภาพให้ผู้นำลาว และนำโล่ 5 อัน และธง 20 อัน มอบให้ประชาชนลาว ถึงมหาวิทยาลัยรามคำแหง เมื่อ 9.00 น. วันพฤหัสบดีที่ 20 เมษายน 2531... ■ ครั้น...พูดเรื่องสันติภาพไทย-ลาว เหมือนพายเรือในอ่างวนไปวนมาไม่มีสิ้นสุด คนที่แยะไม่ใช่ใครอื่น ประชาชนสองประเทศ มีทางเดียวครับ พวกเราต้องช่วยกันสาวเกลียวสายสัมพันธ์หรือยอร์ดหัวใจเข้าด้วยกันให้แน่นแน่นเป็นดวงเดียว เพื่อขจัด "อสุรสงคราม" หมดสิ้นไปจากโลก สันติสุขถาวรจะได้บังเกิดขึ้นจริงจึงเสียที ■ นี่เป็นข่าวดี สำหรับผู้สนใจสมัครเข้าเป็น "ลูกพ่อขุมฯ" มหาวิทยาลัยรามคำแหงได้กำหนดการรับสมัครนักศึกษาใหม่ในส่วนภูมิภาค 7 แห่ง พร้อมจำหน่ายใบสมัคร เป็นเวลา 3 วัน ระหว่างวันที่ 14-16 พฤษภาคม 2531 ตามจังหวัดต่างๆ



"สีทอง"

■ "ข่าวรวมกีฬา" ฉบับที่ 52 ประจำวันจันทร์ที่ 2 พฤษภาคม 2531... ■ ขอเริ่มข่าวแรกวันนี้อย่างบรรยายภาควิชาการ เมื่อจะดับประเทศในสภากำลังทวีความเข้มข้นเรื่อย ๆ ทุกลมฝ่ายค้านร่วมมือกันเปิดอภิปรายไม่ไว้วางใจคณะรัฐมนตรีทั้งคณะ ■ ครั้น...ก็วกกันไป ตามระบอบ ตามกติกา ประสภารเมืองไทย ๆ ■ เพิ่งเขียนไปฉบับที่แล้ว "กิมเล็งเยียร์" แผลงฤทธิ์



เขียนชม เมื่อวันที่ 20 เมษายน 2531 นักกีฬาจากวิทยาลัยโปลิเทคนิค ประเทศสิงคโปร์ จำนวน 131 คน ซึ่งมาทัศนศึกษาประเทศไทย ได้มาเยี่ยมชมมหาวิทยาลัยรามคำแหง โดยมี รองศาสตราจารย์ ดร. บรรพต วีระสัย รองอธิการบดีฝ่ายวิชาการ ให้การต้อนรับและสนทนาแลกเปลี่ยนความคิดเห็น ณ ห้องประชุมใต้พระรูปพ่อขุนฯ

ในโอกาสนี้นักกีฬาจากวิทยาลัยโปลิเทคนิค ประเทศสิงคโปร์ และนักกีฬาฬามหาวิทยาลัยรามคำแหง ได้ร่วมกันแข่งขันกีฬาเชื่อมความสามัคคีในประเภทต่าง ๆ คือ ฟุตบอล สอกกี ซอฟท์บอล บาสเกตบอล วอลเลย์บอล แบดมินตัน เทนนิส และปิงปอง

ครั้งนี้คือ เชียงใหม่ ฟันยูโลก ซอนแก่น อุบลราชธานี ภูเก็ต นครศรีธรรมราช และหาดใหญ่ ■ ฟันไปดูกิจกรรมนักศึกษากันบ้าง อีก 4 วัน การสอบไล่ภาคฤดูร้อน 1/2530 ก็จะมีเริ่มกันแล้ว นักศึกษาที่ทำการกิจกรรมต่าง ๆ อาทิ ออกค่ายอาสาพัฒนาชนบท กลับสู่มหาวิทยาลัยเพื่อเตรียมตัวสอบต่อไป ■ ช่วงสัปดาห์ที่ผ่านมา ชวรมนุษย์ศาสตร์ อ.ศ.ม.ร. ได้จัดโครงการวิเทศสัมพันธ์ที่จังหวัดเชียงใหม่ ระหว่างวันที่ 25 เมษายน 2531 จนถึงวันที่ 1 พฤษภาคม 2531 เพื่อตุงเกตศบาลนครเชียงใหม่ และพัฒนาแหล่งน้ำให้กับชาวชนเผ่าอะเขเรียง โดยในวันพรุ่งนี้ (3 พ.ค.31) กำหนดให้มีการสรุปผลการจัดโครงการ ■ ขอแสดงความยินดีกับเทอศไทย ภาสตรโวจน์ สมาชิกสมาคมนักศึกษาชั้นปีที่ 2 ประเภทพระพุทธรูป จากพรรคกระแสนธรรม ได้รับเลือกตั้งจากที่ประชุมใหญ่ (สมัชชา) พรรคกระแสนธรรม เมื่อวันที่ 22 เมษายน 2531 ให้ดำรงตำแหน่ง หัวหน้าพรรคกระแสนธรรม ประจำปีการศึกษา 2531 ■ นิกอร์ จันทพร ประธานสมาคมนักศึกษามหาวิทยาลัยรามคำแหงฝากบอกถึงเพื่อนนักศึกษาวา ถ้าหากมีปัญหาใด ๆ ที่จะร้องเรียนต่อสมาคมนักศึกษาให้ติดต่อทางไปรษณีย์ ตู้ปณ.1108 ปท.รามคำแหง เขตบางกะปิ ก.ท.ม.10240 และสำหรับการประชุมสมาคมนักศึกษาในสมัยประชุมสามัญที่ 2 เพื่อพิจารณารับรองหรือไม่รับรองนโยบายของคณะกรรมการ อ.ศ.ม.ร. และพิจารณาอนุมัติงบประมาณให้กับองค์การนักศึกษามหาวิทยาลัยรามคำแหง และชมรมทั้ง 63 ชมรม มีการประชุมอย่างซัดที่สุด วันที่ 27 กรกฎาคม 2531 ■ ปิดท้ายรอบรู้รามฯ ฉบับนี้ ซึ่งเป็นฉบับสุดท้ายของผู้ที่สมัครเป็นสมาชิกเมื่อวันเสาร์เช้า เป็นนักศึกษาใหม่ ปีการศึกษา 2530 "สีทอง" ขอเชิญชวนให้ไปต่ออายุการเป็นสมาชิก "ข่าวรวมกีฬา" ได้ที่งานประชาสัมพันธ์ ตึก A.D.1 ชั้น 2 หรือสมัครทางไปรษณีย์ โดยส่งชวณัติถึงผู้จัดการข่าวรวมกีฬา งานประชาสัมพันธ์ มหาวิทยาลัยรามคำแหง กทม. 10240 อัตราค่าสมาชิกคงเดิมคือ รับด้วยตนเอง ปีละ 25 บาท รับทางไปรษณีย์ ปีละ 100 บาท



ฝึกงานที่ภาควิชาเคมี สถาบันส่งเสริมการสอนวิทยาศาสตร์และเทคโนโลยี (สสวท.) กระทรวงศึกษาธิการ ได้ส่งนักเรียนในโครงการพัฒนาและส่งเสริมผู้มีความสามารถพิเศษทางวิทยาศาสตร์และเทคโนโลยี (พสวท.) หรือ "โครงการช้างเผือก" ชั้น ม.6 จำนวน 2 คน มาฝึกงานด้านการวิจัยทางเคมีที่ภาควิชาเคมี คณะวิทยาศาสตร์ ระหว่างวันที่ 12-21 เมษายน 2531



บรรยาย คณะกรรมการวิชาการและวิจัย คณะวิทยาศาสตร์ ม.ร. เชิญ Professor Gorenflo บรรยายเรื่อง "Post-Graduate Studies in West Germany" แก่อาจารย์-ข้าราชการคณะวิทยาศาสตร์ เมื่อวันที่ 22 เมษายน 2531 ณ ห้องประชุมคณะวิทยาศาสตร์ ชั้น 3



บรรยายธรรม คณะกรรมการฝึกอบรม ม.ร. จัดการบรรยายเรื่อง "โลกทัศน์ของพระพุทธศาสนา" โดย คุณนิศา เชนะกุล จากกระทรวงเกษตรและสหกรณ์ เมื่อวันที่ 16 เมษายน 2531 ณ ห้องประชุมพระมอกุลมาศย์



เขียนนายกสมาคมชาวนครศรีธรรมราชเป็น กทม. เป็นสมาชิก "ข่าวรวมแล้ว" ตั้งแต่ปี 14-ปัจจุบัน

"ข่าวรวมแล้ว" ขอแนะนำผู้สมัครเป็นนักศึกษา คณะนิติศาสตร์มหาวิทยาลัยรามคำแหง เมื่อปี 2514 โดยได้มีโอกาสเข้าพิธีปฐมนิเทศนักศึกษา รุ่นแรก ที่ สนามกีฬาแห่งชาติจุฬาลงกรณ์ เมื่อวันที่ 15-16 พฤษภาคม 2514 ด้วย แต่ต่อมามหาวิทยาลัยธรรมศาสตร์ได้มีหนังสือเรียกตัวเข้าศึกษาในคณะนิติศาสตร์ฯ จึงพลาดโอกาสที่จะได้เป็น นิติศาสตรบัณฑิต (นบ.) จากมหาวิทยาลัยรามคำแหง แต่ก็ได้ให้ความสนใจในกิจการของมหาวิทยาลัยรามคำแหงตลอดมา โดยได้สมัครเป็นสมาชิกหนังสือพิมพ์ "ข่าวรวมแล้ว" ฉบับปฐมฤกษ์ คือ ตั้งแต่ฉบับประจำวันที่ 16 พฤษภาคม 2514 เรื่อยมาทุกปี ซึ่งจะครบ 17 ปีของการเป็นสมาชิก "ข่าวรวมแล้ว" ในวันที่ 15 พฤษภาคม 2531



นายชัยวัฒน์ เวชชพิทักษ์

ผู้สมัครเป็นนักศึกษา ม.ร. ปี 2514

อายุ 69 ปี อดีตข้าราชการกรมปศุสัตว์

นายกสมาคมชาวนครศรีธรรมราช-กทม.

บุคคลที่ "ข่าวรวมแล้ว" ขอแนะนำให้ผู้สมัครรู้จักในวันนี้ คือ นายชัยวัฒน์ เวชชพิทักษ์ นายกสมาคมชาวนครศรีธรรมราช-กรุงเทพมหานคร อดีตข้าราชการพลเรือนตำแหน่งหัวหน้าหน่วยรักษาดูแลสัตว์เคลื่อนที่ กรมปศุสัตว์ กระทรวงเกษตรและสหกรณ์ สำเร็จการศึกษา ประกาศนียบัตรวิชาชีพชั้นสูง จาก กรมปศุสัตว์ ประกาศนียบัตรวิชาชีพชั้นสูง พหุภาษา จุฬาลงกรณ์มหาวิทยาลัย เศรษฐศาสตรบัณฑิตและนิติศาสตรบัณฑิต จากมหาวิทยาลัยธรรมศาสตร์

นายชัยวัฒน์ เวชชพิทักษ์ เกิดเพียงคนเดียวและเหตุผลในการสมัครเป็นสมาชิกหนังสือพิมพ์ "ข่าวรวมแล้ว" มาเป็นเวลาเกือบ 17 ปีมีมูลแล้ว "เพราะว่าอยากจะรู้ถึงการดำเนินนโยบายของมหาวิทยาลัยรามคำแหงว่าเป็นไปอย่างไร ข้อสำคัญคือว่า ตอนแรกผมต้องการอ่านบทความทางด้านกฎหมาย ซึ่งลงใน "ข่าวรวมแล้ว" บ่อยๆ และได้เห็นว่า "ข่าวรวมแล้ว" นั้น ได้มีการปรับปรุงให้ทันสมัยอยู่เสมอ รวมทั้งได้ให้ความรู้ทางด้านอื่น ๆ ด้วย และเหตุผลอีกประการหนึ่งคือ โดยส่วนตัวเป็นผู้ที่สนใจทางด้านการศึกษาอยู่เหมือนกัน"

นายกสมาคมชาวนครศรีธรรมราช-กรุงเทพมหานคร เกิดเพียงคนเดียว ค่าบำรุงในการเป็นสมาชิก "ข่าวรวมแล้ว" ถูกที่สุด เพราะได้ประโยชน์เกินค่า จึงได้เป็นสมาชิกอยู่ตลอดมาทุกปีเรื่อยมา คิดว่าผมจะเป็นสมาชิกจนสิ้นชีวิต เมื่อเปรียบเทียบกับค่าใช้จ่ายอื่น สมมติว่า เราสูบบุหรี่วันละ 1 ซอง ซองละ 13 บาท 10 วัน คือ 130 บาท เท่ากับออกหนังสือ "ข่าวรวมแล้ว" ตลอดทั้งปี รวม 52 ฉบับ ตลอดทุกสัปดาห์ ซึ่งราคาเพียง 100 บาท ผมเห็นว่า "ข่าวรวมแล้ว" ได้ปรับปรุงให้ดีขึ้นเรื่อยๆ ไม่ว่าในด้านข่าวสารหรือด้านวิชาการ ทำให้เรารู้เหตุการณ์การเคลื่อนไหวของมหาวิทยาลัยของผู้บริหาร

รายงานผลสอบ

ผลสอบที่ประกาศต่อจาก "ข่าวรวมแล้ว" ฉบับที่ 51 ซึ่งได้รับความร่วมมือจากงานทะเบียนของทุกคนเป็นอย่างดีเช่นเคย สำหรับผลสอบที่ประกาศภายในวันที่ 25 เมษายน 2531 มีดังนี้

คณะนิติศาสตร์
ผลสอบทุกระบบวิชาจะประกาศภายในวันที่ 4 พฤษภาคม 2531 นี้ ให้นักศึกษาติดตามดูได้ที่บอร์ดประกาศผลของคณะนิติศาสตร์

คณะบริหารธุรกิจ
AC 301 AC 304 AC 405 AC 407 AD 311 AD 408 AP 203 AP 303 GM 304 GM 308 GM 316 GM 403 MB 203 MB 303 MB 307 MK 402 PU 402

คณะมนุษยศาสตร์
AN 406 EN 101 EN 245 EN 253 EN 301 EN 345 EN 354 EN 402 EN 456 EN 457 FR 233 FR 311 FR 412 FR 453 GN 201 GN 235 GN 301 GN 302 GN 335 GN 401 GN 402 GN 411 GN 451 HI 101 HI 102 HI 121 HI 322 HI 335 HI 345 HI 381 HI 395 HI 451 HI 454 HI 481 HI 491 JA 101 JA 102 JA 201 JA 232 JA 254 LI 255 LI 310 LI 350 LI 383 LI 453 LI 461 LS 209 LS 213 LS 232 LS 413 LS 414 LS 415 LS 417 LS 435 MC 256 MC 356 MC 466 MU 103 PY 103 SN 101 SP 303 SP 405 SO 310 SO 353 SO 365 SO 377 SO 410 TH 325 TH 371

คณะศึกษาศาสตร์
ED 103 ED 323 ED 362 ED 401 ED 409 GE 334 GE 335 PC 245 PC 303 PC 353 PC 405 PE 241 PE 242 PE 274 PE 321

คณะวิทยาศาสตร์
MA 203 MA 317 MA 335 MA 446 CS 216 CS 218 CS 220 CS 323 CS 326 CS 335 CS 337 ST 205 ST 208 ST 209 ST 272 ST 311 ST 411 ST 435 ST 452 ST 471 CH 423 CH 424 CH 464 PH 218 PH 240 PH 414 PH 421 PH 422 PH 428 PH 431 PH 457 GY 113 AG 221 BI 115 BI 251 BI 451 BO 354 BO 433 BO 453 MT 351 MT 441 MT 442 ZO 425

คณะรัฐศาสตร์
PS 103 PS 202 PS 305 PS 328 PS 335 PS 351

คณะเศรษฐศาสตร์
EC 112 EC 212 EC 213 EC 216 EC 302 EC 305 EC 311 EC 342 EC 346 EC 353 EC 369 EC 382 EC 387 EC 389 EC 405 EC 408 EC 416 EC 417 EC 464 EC 471 EC 478 EC 482 EC 483 EC 489 EC 561

อาจารย์ ข้าราชการ ลูกจ้าง และนักศึกษา ดังนั้นผมจึงอยากจะเชิญชวนให้นักศึกษาที่จบไปแล้วออกไปประกอบอาชีพต่างๆ ซึ่งส่วนมากทางเดินมหาวิทยาลัย น่าจะขอรับ "ข่าวรวมแล้ว" ผมคิดว่าศิษย์เก่ารามคำแหงในปัจจุบันนอกจาก "ข่าวรวมแล้ว" ไม่ถึง 10% อย่างแน่นอน ผมจึงอยากจะขอรับรองว่าจะขอรับ "ข่าวรวมแล้ว" เพื่อให้มีความผูกพันและรู้สึกว่าได้ใกล้ชิดมหาวิทยาลัยเสมือนยังเป็นนักศึกษาอยู่ ผมเองมีความศรัทธาแรงกล้าต่อ "ข่าวรวมแล้ว" มาก โดยไปฝากเงินในการสมัครเป็นสมาชิกปีที่ 17 ไปกับผู้สัมภาษณ์จาก "ข่าวรวมแล้ว" เลย เพราะขณะนี้ได้รับฉบับที่ 49 ของปีที่ 16 แล้ว

นายชัยวัฒน์ เวชชพิทักษ์ เกิดเพียงคนเดียวสำหรับความเห็นเกี่ยวกับมหาวิทยาลัยนั้น ผมเห็นว่ามหาวิทยาลัยได้พัฒนาก้าวหน้าไปตามนโยบายของมหาวิทยาลัยเปิด ทางด้านวิชาการของทุกคนก็ได้มีการปรับปรุงให้ทันสมัยขึ้น อาจารย์ผู้บรรยายได้ผู้ที่มีความรู้ความสามารถมาถ่ายทอดวิชาการให้กับนักศึกษาทุกคนและส่วนการเคลื่อนไหวของนักศึกษาถือเป็นเรื่องธรรมดาของสังคมประชาธิปไตย ซึ่งในมหาวิทยาลัยธรรมศาสตร์ ในขณะที่ยังเป็นมหาวิทยาลัยเปิดแบบคลาสสิก ก็มีลักษณะเช่นเดียวกันกับมหาวิทยาลัยรามคำแหงในปัจจุบันนี้เกือบทุกประการ

3 มหาวิทยาลัย

อำนาจของอารมณ์

คณะวิทยาศาสตร์ ผศ. ดร. ชนาธิช เกตุวรรณศรี



คนเราเกิดมามีอารมณ์ความรู้สึกต่าง ๆ เช่น ดีใจ เสียใจ ผิดหวัง เมื่อทนาย ตกใจ กลัว หรือ ตื่นเต้น แต่เชื่อหรือไม่ว่าความรู้สึกเหล่านี้มีอำนาจ สามารถควบคุมอวัยวะต่าง ๆ ภายในร่างกายของเราได้ อารมณ์ที่ไม่ดี ความทุกข์ ความเครียด ความเศร้า จะทำให้ร่างกายอ่อนแอ โรคภัยจะตามมา ส่วนความรู้สึกที่ดี ที่เป็นสุขสบายใจ ดีใจ จะทำให้ร่างกายแข็งแรง

ความเชื่อไม่มีมากขึ้นแล้ว แต่เพียงจะมีการทดลองทางวิทยาศาสตร์อย่างจริงจังเมื่อไม่นานมานี้เองเพื่อพิสูจน์ว่าจิตใจสามารถควบคุมร่างกายได้จริง นักสรีรวิทยาชาวอเมริกันได้ใช้หนูเป็นสัตว์ทดลองและสรุปผลว่า ความรู้สึกที่ไม่ดีต่าง ๆ จะทำให้สมองกระตุ้นต่อมได้สมองให้ปล่อยฮอร์โมนชนิดหนึ่งซึ่งจะเดินทางไปตามเส้นเลือดจนถึงไต ทำให้ต่อมหมวกไตหลั่งฮอร์โมนชนิดต่าง ๆ ออกมา ฮอร์โมนเหล่านี้มีผลกระทบต่ออวัยวะแทบทุกส่วนของร่างกาย เช่น ทำให้หัวใจเต้นแรงขึ้น ทำให้ฮอร์โมนเพศเสียสมดุลย์ เกิดความยุ่งยากในระบบสืบพันธุ์ของสตรี ฮอร์โมนเรตินจากไตจะทำให้หลอดเลือดตีบลงและฮอร์โมนคอร์ติซอลในปริมาณมากอาจทำอันตรายต่ออวัยวะที่สร้างเซลล์เม็ดเลือดขาว ซึ่งทำหน้าที่ต่อสู้เชื้อโรคได้ นอกจากนี้ยังทำให้กล้ามเนื้อและต่อมไขมันหดตัว ระบบภูมิคุ้มกันของร่างกายจึงอ่อนแอลง

นักวิทยาศาสตร์เชื่อว่าการเป็นโรคต่าง ๆ เช่น โรคกระเพาะ โรคหัวใจ โรคไขมันในหลอดเลือดอุดตันนั้นอาจมีสาเหตุส่วนหนึ่งเกี่ยวกับอารมณ์ที่ไม่ดีต่าง ๆ ส่วนผู้ที่สามารถควบคุมจิตใจให้ผ่องใสอยู่เสมอจะทำให้ร่างกายต้านทานโรคได้ดีขึ้น

ทำจิตใจแจ่มใส โรคภัยจะไกลห่าง ร่างกายสมบูรณ์ สุข



"Increase of material comforts, it may be generally laid down, does not in any way whatsoever conduce to moral growth." Mahatma Gandhi

"ความเจริญทางวัตถุต้อง ความเจริญทางศีลธรรมด้วย."

มหาตมะ กานธี บิดาแห่งอินเดียยุคใหม่

สรุป EN 101

อาจารย์ระพีณ ทรัพย์เอเนก
คณะมนุษยศาสตร์

ลักษณะข้อสอบมี 2 ประเภทคือ
1. Grammar - Fill the blanks
2. Vocabulary - Fill the blanks
- Similar meaning
ไม่ออกกฎที่ 11, 19.
Grammar of the Correct Usage.

1. Agreement of Subject and Verb. คือ ความสัมพันธ์ระหว่างประธานและคำกริยา ถ้าประธานเป็นเอกพจน์ คำกริยาต้องเป็นเอกพจน์ เมื่อประธานเป็นพหูพจน์ คำกริยาต้องเป็นพหูพจน์ด้วย คำว่า each, everyone, anyone, someone, everybody, nobody, somebody, nothing, every, either, neither + v เอกพจน์ และใช้สรรพนามเอกพจน์ คือ he, his, him

Ex : **Neither** of the boys comes.
Each of the soldiers is standing quietly.
Nobody ignores his mistakes.

ถ้ามี neither...nor } คำกริยาจะสัมพันธ์กับประธานตัวที่อยู่
either...or } ใกล้คำกริยาที่สุด

Ex : **Neither** Malee nor **her** friends come.
Either the teachers or **the president** speaks.
Ladda nor **her** friends miss **their** bus.

เมื่อมี intervening expressions เช่น with, included with, together with, in addition to, as well as, no less than, not, คำกริยาจะสัมพันธ์กับประธานที่อยู่หน้าสุดเท่านั้น

Ex : **Many** students, as well as their teacher, **were** interested in their paintings. **The** pilot, together with the passengers, **is** afraid of the storm.

จำนวนเลข, ผลคูณ, ผลบวก ใช้คำกริยาเอกพจน์
Ex : **Thirty-six** inches **is** one yard.
Eight plus five **is** thirteen.
Two times four **is** eight.
Ten baht **is** too much to pay for those flowers.

ถ้ามี article นำหน้าคำนามเพียง 1 ครั้ง ใช้คำกริยาเอกพจน์ แต่ถ้ามี article มากกว่า 1 ตัว ใช้คำกริยาพหูพจน์

Ex : **The** teacher and headmaster of this school **is** kind.
The black and orange bird **is** singing.
The secretary and **the** treasurer **are** coming.

ชื่อหนังสือ, ภาพยนตร์, บทกลอน, ร้านอาหาร, บทละคร ใช้คำกริยาเอกพจน์

Ex : **Little** women **is** famous to children.
Little House on the Prairie **is** my favorite movie.
Thirteen coins **serves** European dishes.

ถ้ามี a number of + คำนามพหูพจน์ ใช้กับคำกริยาพหูพจน์ เพราะแปลว่า several (หลาย ๆ ...)

ถ้ามี the number of + คำนามพหูพจน์ ใช้กับคำกริยาเอกพจน์ เพราะแปลว่า quantity (จำนวน...)

Ex : **A** number of students **are** playing in the field.
The number of students in this school **is** two hundred.

ถ้าประโยคขึ้นต้นด้วยคำว่า There หรือ Here คำกริยาจะสัมพันธ์กับคำนามที่ตามหลังคำกริยานั้น

Ex : **There** **is** a bird.
There **are** two books.

ถ้าประโยคขึ้นต้นด้วยบุพพวลี (prepositional phrase) คำกริยาจะสัมพันธ์กับประธานที่ตามหลังคำกริยานั้น

Ex : **On** the wall **is** a picture of John F. Kennedy.
Inside the garden **are** flowers.

ถ้าประธานมีทั้งบอกเล่าและปฏิเสธ คำกริยาจะสัมพันธ์กับประธานในส่วบอกเล่า
Ex : **He**, not I, **works** hard.

The drivers, not the conductor, **die**.
คำสรรพนามในหน้าที่ต่าง ๆ กัน มีดังนี้ -

ประธาน (Subject)	กรรม (Object)	คำคุณศัพท์แสดงความเป็นเจ้าของ (Possessive adjective)	คำสรรพนามแสดงความเป็นเจ้าของ (Possessive pronoun)
I	me	my	mine
you	you	your	yours
we	us	our	ours
they	them	their	theirs
he	him	his	his
she	her	her	hers
it	it	its	its

คำสรรพนามที่ใช้เป็นคำคุณศัพท์ แสดงความเป็นเจ้าของ จะไม่ใช้กับ s อย่างเด็ดขาด

คำสรรพนามที่เรียกว่า relative pronoun ได้แก่
who ใช้แทนคนในฐานะที่เป็นประธาน
whom ใช้แทนคนในฐานะที่เป็นกรรม
whose ใช้แทนคนในฐานะที่แสดงความเป็นเจ้าของ
which ใช้แทนสัตว์และสิ่งของ
that ใช้แทนคน สัตว์ และสิ่งของ

Definite Article - The ซึ่งเฉพาะ มีวิธีการใช้ดังนี้

- พูดถึงอยู่เดี่ยวนั้น - **The** story is a sad one.
- ย้ำ, เน้น - He made **the** speech of the occasion.
- นำหน้านามแสดงพวก, ครอบงุม - **The** dog is a useful animal.
- นำหน้าคำคุณศัพท์ ทำให้คำคุณศัพท์นั้นเปลี่ยนเป็นคำนามพหูพจน์ - **The** good, **the** poor.
- แสดงการเปรียบเทียบขั้นสูงสุด (superlative degree) - **The** best man, **the** most beautiful.
- นำหน้า ภูเขา, ประเทศ, แม่น้ำ - **The** Himalayas, **The** Philippines, **The** Mississippi, **The** Congo, **The** Nile.
- นำหน้า เครื่องดนตรี - **The** guitar, **the** piano, **the** violin, **the** saxophone
- นำหน้ายศ, ตำแหน่ง, บรรดาศักดิ์ - **The** President, **the** Prime Minister.
- หมายถึงสิ่งเดียว หรืออย่างเดียว - **The** earth, **the** moon, **the** Bible, **The** only son.
- เน้นชื่อ - **The** Mr. Williams.
- นำหน้าคำนาม 2 คำ ที่หมายถึงคน ๆ เดียว - **The** treasurer and secretary **is** good.
- ใช้ในการเปรียบเทียบ (comparative degree) - **The** more you read, **the** cleverer you will be.
- **The** quicker you go, **the** less time you spend.

a, an เป็น article ที่ไม่ชี้เฉพาะ

a ใช้นำหน้า คำนามนับได้ เอกพจน์ ขึ้นต้นด้วยพยัญชนะ หรือสระเมื่อออกเสียงเป็นพยัญชนะ เช่น a university, a European

an ใช้นำหน้าคำนามนับได้ เอกพจน์ ขึ้นต้นด้วย สระ หรือพยัญชนะที่ออกเสียงสระ เช่น an hour, an honorable man, an honest man.

a, an ใช้เกี่ยวกับอาชีพ - a lawyer, a teacher

ใช้เกี่ยวกับเวลา, การชั่ง, ตวง, วัด - It is a baht an hour.

ใช้ในความหมายรวมหมายถึง ตัวหนึ่ง หรือสิ่งหนึ่งที่เป็นตัวแทนของทั้งหมด

- A cat is not as smart as a dog.

ใช้ในฐานะที่เป็นส่วนที่ตามหลังคำกริยา เพื่อทำให้ประโยคได้ใจความสมบูรณ์

- He became a doctor.
He died a Bachelor.

ใช้กับวลีบางวลี เช่น It's a pity, in a hurry, It's a shame, takes an interest.

ใช้นำหน้า a large part of, a small part of, a few, a little.

คำนามบางชนิดไม่ใช่ article นำหน้า เช่น mass nouns หรือคำนามที่นับไม่ได้ ได้แก่ hair, chalk, bread, butter, salt, sugar etc.

ไม่ใช่กับวิชา เช่น mathematics, arithmetic, economics.

ไม่ใช่กับคำนามนับได้บางคำ เช่น ในสำนวน to go to bed, to church, to school, to prison, to home, to hospital, to town ในความหมายว่าไปสถานที่นั้น ๆ เพื่อทำอาการนั้น ๆ เช่น go to bed แปลว่าไปนอน go to school แปลว่าไปเรียน เป็นต้น ถ้าใส่ article จะทำให้ความหมายเปลี่ยนไป เช่น go to the bed แปลว่าไปที่เตียงเพื่อทำอะไรก็ตามที่ไม่ใช่การนอน เช่นไปหยิบหนังสือ เป็นต้น

go to the school แปลว่า ไปที่โรงเรียน แต่ไม่ใช่ไปเรียน อาจไปพบอาจารย์ใหญ่ หรือไปหาเพื่อนก็ได้ ไม่ใช่ article กับสำนวนต่อไปนี้ travel by airplane, by bus, by train, by boat, by ship, by bicycle และ on foot.

ไม่ใช่ article กับคำต่อไปนี้ fashion of, kind of, manner of, sort of, style of, type of

เช่น What sort of man is he ?

ไม่ใช่ article กับชื่อเมืองหรือถนน เช่น London, New York หรือ Gower Street

ชื่อยกเว้น คือ กรุงเฮก มี the คือ The Hague และถนนโดเวอร์ คือ The Dover Street ตามปกติชื่อกคนไม่ใช่กับ article เพราะหมายถึงนามเฉพาะ แต่ถ้าใช้ article the จะหมายความว่า ตระกูลนั้น เช่น The Smiths คือคนในครอบครัว Smith หลายคน

ชื่อกคน ชื่อยศ บรรดาศักดิ์ ของประเทศอังกฤษไม่มี the แต่ประเทศอื่นมี

เช่น The Archduke Francis, The Czar

เดือน และวันไม่ใช่กับ article เช่น November, Monday

ไม่ใช่ article กับชื่อภาษา เช่น English, Thai

" " กับชื่อเกมกีฬา " play football, basketball, pingpong.

" " กับชื่อโรค " mumps, tuberculosis

ยกเว้นโรคที่เกี่ยวกับความรู้สึก เช่น the creeps, the horrors, the dumps

และโรคภัยไข้เจ็บเล็กน้อย เช่น have a cold, a stomachache, a headache. ไม่ใช่ article กับคำนามที่คล้ายคลึงกัน 2 คำ

เช่น left or right, hand in hand, side by side. แต่ถ้าคนชื่อซ้ำกันจะใช้ article the เช่น The younger Smith บุพพวลีบางคำ

จะไม่ใช้ article เช่น in hand, stand on end, what on earth, in case, lose sight of.

คำแทนของที่สุภาพ

articles	determiners	pronouns	characteristic	color	size	room	room
a, an, the	this, that, these, those	one, two, first, your, his, second	good, old, beautiful, ugly	black, white	big, large, tall	wooden, gold, silver	bible, vase, bed

Ex :- The first two beautiful white big flower vases. these three old small fishing villages.

เช่น taste, appear, look, become, grow, seem, smell, remain, feel, keep, sound, show, make, prove ตามด้วยคำคุณศัพท์ เพราะทำหน้าที่ขยายประธาน เช่น

The soup tastes good.

That boy becomes hungry.

I feel sick.

กรวมกริยา (Transitive Verb) ตามด้วย complement คือส่วนขยายให้ความหมายของประโยคสมบูรณ์ เช่น

He makes me sick.

I painted my house green.

คำคุณศัพท์ที่ตามด้วยบุพบทวิเศษณ์ ต้องวางไว้หลังคำนามที่มีนัยขยาย

เช่น a book difficult to read.

คำคุณศัพท์ที่มีหลายคำเมื่อใช้ขยายคำนามจะวางไว้หลังคำนามนั้น

เช่น a man, well-built and red-haired.

noun adjunct คือ คำนามที่ทำหน้าที่เหมือนคำคุณศัพท์ขยายคำนามเพื่อบอกลักษณะ กว้าง ยาว สูง ไกล ไกล

เช่น a house, three stories high.

คำนามบางคำมีลักษณะเฉพาะ เช่น The President elect, Attorney General, Court martial, God Almighty

การเปรียบเทียบขั้นกว่าและขั้นสูงสุดของคำคุณศัพท์และคำกริยาวิเศษณ์

ถ้าคำศัพท์หรือคำกริยาวิเศษณ์เป็นคำหนึ่ง หรือสองพยางค์ ให้เติม -er ในการเปรียบเทียบขั้นกว่า (comparative degree) และเติม -est ในการเปรียบเทียบขั้นสูงสุด (superlative degree) ถ้าคำคุณศัพท์หรือคำกริยาวิเศษณ์เป็นคำที่มีมากกว่าสองพยางค์ขึ้นไป ให้ใช้ more ในการเปรียบเทียบขั้นกว่า และใช้ the most ในการเปรียบเทียบขั้นสูงสุด

ยกเว้นคำคุณศัพท์หรือคำกริยาวิเศษณ์บางคำที่มีรูปผิดปกติ เช่น

ขี้แยกดี	ขี้ดีกว่า	ขี้สูงสุด
good	better	best
much	more	most
many	more	most
bad	worse	worst
far	farther	farthest
far	further	farthest

ถ้าคำคุณศัพท์สองพยางค์ด้วย -ly ให้เปลี่ยน -y เป็น -i แล้วเติม -er หรือ -est แต่ถ้าเป็นคำกริยาวิเศษณ์ห้าพยางค์เปลี่ยน -y เป็น -i แต่ให้ใช้ more หรือ most

คำคุณศัพท์ที่เปรียบเทียบไม่ได้ เช่น

คำคุณศัพท์ บอกจำนวน - one, two, three

ที่เป็นไปไม่ได้ในการเปรียบเทียบ เช่น dead, square, correct, circular, final, etc.

คำนามที่ใช้ขยายคำนามหลัก ถือเป็นคำคุณศัพท์ได้ เช่น ice box, school teachers, saloon keeper

คำนามบางคำเติม -en เพื่อทำให้เป็นคำคุณศัพท์

เช่น wooden house, golden hair, woolen shirt, earthen ware คำนามบางคำไม่ต้องเติม -en แต่ใช้เป็นคำคุณศัพท์ได้ เช่น gold watch, gold fish, gold bug, leather bag, oak tree, ash cane, lead material

การใช้คำว่า whole และ all

whole มีความหมายเป็น เอกพจน์ เช่น the whole chicken, the whole plum.

all มีความหมายเป็น พหูพจน์ เช่น all the inhabitants, all the operations.

การใช้ one, ones

one ใช้แทน คำนามที่นับได้เอกพจน์

ones ใช้แทนคำนามที่นับได้พหูพจน์

จะไม่ใช้ตามหลัง เลขจำนวน และ คำว่า own

เช่น He has two cars but I have three. หรือ It is my own.

I have three shirts - a white (one), a blue (one), and a brown (one)

นอกจากนี้ยังใช้ one, ones ได้ในการเปรียบเทียบขั้นกว่า more expensive one.

ใช้ one กับ the first, the last, the next, one of

คำว่า this, that, either, former, latter, neither, which, another, the other จะใช้โดยมี one หรือไม่มีก็ได้

เช่น I like this picture better than that (one)

ใช้ในสำนวน one another, the Holy One, The Evil One, the one, the other

One แปลว่า เหมือนกัน ก็ได้ เช่น I am one with you on the Vietnam issues.

ใช้ในสำนวน เหล่านี้ เช่น one and the same idea

one or two, for one thing, one by one, by ones and twos

ข้อควรสังเกต ในการเปรียบเทียบขั้นกว่า เมื่อเติม -er หลังคำคุณศัพท์หรือคำกริยาวิเศษณ์แล้วจะไม่ใช้ more หน้าคำคุณศัพท์ หรือคำกริยาวิเศษณ์อีก แต่จะใช้คำว่า much เช่น much easier, much more comfortable.

คำคุณศัพท์ที่ขึ้นต้นด้วย a เช่น afraid, awake, ashore, ahead, alive

จะไม่วางไว้หน้าคำนามแต่จะอยู่หลังคำนามที่มีนัยขยายเสมอ เช่น The boy is afraid of ghost.

The dog is alive.

I lay awake.

คำคุณศัพท์ที่เป็นคำกริยาวิเศษณ์ได้โดยไม่ต้องเติม -ly มีดังนี้

deep, fair, fast, first, hard, high, ill, last, late, loud.

ตัวอย่างข้อสอบวิชา EN 101

Part I : Structure

- The news from the hospital — the reason for his excitement.
 - were
 - is
 - has
 - are
- Across the street — some interesting Victorian homes.
 - is
 - has
 - are
 - have
- A thousand dollars — a lot of money.
 - are
 - is
 - be
 - been
- The king, together with his courtiers — up to the hill joyfully.
 - climbs
 - climb
 - have climbed
 - are climbing
- After — school, Jim goes back home — foot.
 - the ; by
 - the ; on
 - blank ; on
 - blank ; by
- The poor — fewer opportunities than the rich.
 - have
 - has
 - has had
 - is having
- One — third of the population — farmers.
 - is
 - are
 - have
 - has
- On the counter — two jars of olives.
 - sit
 - sits
 - sitting
 - sets
- Malee bought —
 - a big expensive teak house.
 - a big teak expensive house.
 - a teak expensive big house.
 - a teak big expensive house.
- Samorn is — among her friends.
 - the most industrious
 - the industrious
 - the more industrious
 - more industrious

Part II Vocabulary

- Pantipa shows great — in finishing all kinds of work

- her boss ordered before the time set.
1. idleness
 2. efficiency
 3. loyalty
 4. generosity
12. All the relatives of the plane crash passengers were in —
1. dislike
 2. disappointment
 3. favor
 4. distress
13. My confidence has been fully justified.
1. luartedly
 2. completely
 3. certainly
 4. differently
14. Now, I have come to the end of the road.
1. finished
 2. seen
 3. found
 4. risen
15. I had no intention of competing with any of you.
1. force
 2. feeling
 3. suspicion
 4. purpose
16. Some students can't deliver messages accurately.
1. well
 2. skillfully
 3. punctually
 4. correctly
17. The mechanic uses a — to hold things tight.
1. keyholder
 2. screwdriver
 3. sinew
 4. clamp
18. It is obviously seen that he committed suicide.
1. obscurely
 2. preciously
 3. quickly
 4. unquestionably
19. Jim likes to chase and kill animals so he is a —
1. ranger
 2. traveller
 3. hunter
 4. obserwer
20. Victor is a — man and he does't like to meet anybody.
1. social
 2. sociable
 3. silent
 4. severe

แนวทอบ ภาควิยาศณ

- ข้อ 1. ตอบ ข้อ 2 เพราะ the news เป็นคำนามนับไม่ได้ เอกพจน์
- ข้อ 2. ตอบ ข้อ 3 เพราะประธานของประโยคคือ homes เป็นพหูพจน์
- ข้อ 3. ตอบ ข้อ 2 เพราะ A thousand dollars เป็นจำนวนเงิน ถือเป็นเอกพจน์
- ข้อ 4. ตอบ ข้อ 1 เพราะประธานคือ the king เป็นเอกพจน์
- ข้อ 5. ตอบ ข้อ 3 เพราะหลังจากโรงเรียนเลิกไม่ต้องมี article และใช้ on foot แปลว่า เดินไป
- ข้อ 6. ตอบ ข้อ 1 เพราะคำคุณศัพท์ poor ใช้กับ article the จะเป็นคำนามพหูพจน์เสมอ
- ข้อ 7. ตอบข้อ 1 เพราะเมื่อมีเศษส่วน ให้ดูว่าคำนามที่ตามหลังเศษส่วนเป็นคำนามเอกพจน์หรือพหูพจน์ ในที่นี้เป็นคำนามเอกพจน์ population จึงต้องใช้ is
- ข้อ 8. ตอบ ข้อ 1 เพราะประธานเป็นพหูพจน์ คือ two jars.
- ข้อ 9. ตอบข้อ 1 เพราะคำนามหลักคือ house คำนามที่ทำหน้าที่คำคุณศัพท์คือ teak จึงแปลได้ว่า "บ้านไม้สักที่แพงหลังใหญ่หลังหนึ่ง"
- ข้อ 10. ตอบ ข้อ 1 เพราะเป็นการเปรียบเทียบขั้นสูงสุดใช้ the most
- ภาคคำศัพท์
- ข้อ 11. ตอบ ข้อ 2 เพราะแปลว่า ความมีประสิทธิภาพของเรือ จึงทำให้เรือทำงานเสร็จก่อนกำหนด
- ข้อ 12. ตอบ ข้อ 4 เพราะแปลว่า ความเศร้าเสียใจอย่างลึกซึ้ง จากอุบัติเหตุเครื่องบินตก
- ข้อ 13. ตอบ ข้อ 2 เพราะแปลว่า อย่างเต็มที่
- ข้อ 14. ตอบ ข้อ 1 เพราะแปลว่า ได้เสร็จสิ้นลงแล้ว
- ข้อ 15. ตอบ ข้อ 4 เพราะแปลว่า ความตั้งใจ
- ข้อ 16. ตอบ ข้อ 4 เพราะแปลว่า อย่างถูกต้องแน่นอน
- ข้อ 17. ตอบ ข้อ 4 เพราะแปลว่า เครื่องมือที่ใช้จับให้แน่นขันถึ้ม
- ข้อ 18. ตอบ ข้อ 4 เพราะแปลว่า อย่างชัดเจน, อย่างไม่ต้องสงสัย
- ข้อ 19. ตอบ ข้อ 3 เพราะแปลว่า เขาชอบลำตัดเขาจึงเป็นนักร้อง
- ข้อ 20. ตอบ ข้อ 3 เพราะแปลว่า เขาเป็นคนเงิบขมและไม่ชอบพบกับใคร

สรุปเนื้อหา กระบวนวิชา EN 102

ระดับ ตรีศษย์เอก

คณะมนุษยศาสตร์

การใช้ Tenses

I. Present Simple Tense : คำกริยาเติม +S หรือ -es เมื่อประธานเป็นเอกพจน์ บุรุษที่ 3

1.1 ใช้กับข้อความที่เป็นความจริงเสมอ เช่น คำสุภาพหรือคำพังเพย

เช่น - The sun **shines** by day.
Make hay while the sun **shines**.

1.2 ใช้กับสิ่งที่เกิดเป็นประจำหรือเป็นนิสัย
เช่น - She **wakes** up at six o'clock every day.
He **sings** for a living.

คำกริยวิเศษณ์ที่ใช้ใน tense นี้ มีอาทิ every day, every other day, every month, every year, every decade, daily, weekly รวมทั้ง adverb of frequency อาทิ always, nearly always, usually, generally, often, sometimes, occasionally, seldom, rarely, never.

1.3 ใช้แทน future tense เพื่อแสดงถึงเหตุการณ์ที่กำลังจะเกิดในอนาคต หรือกำหนดเวลาไว้แน่นอนแล้ว
เช่น - I **leave** for Chiangmai at 7.00 tomorrow.

He **hopes to swim** in the evening.
* อาจใช้ to be going to หรือ to be to ได้ถ้าเหตุการณ์จะเกิดในอนาคตอันใกล้
เช่น - I **am going to leave** now.
I **am to leave** now.

II. Past Simple tense : คำกริยาเปลี่ยนเป็นช่องที่ 2 หรือเติม -ed

2.1 ใช้กับเหตุการณ์ที่เกิดและจบสิ้นลงแล้วในอดีต
เช่น - He **felt** sick.
Romulus **built** Rome.

2.2 ใช้กับความจริงที่เกิดในอดีต
เช่น - Shakespeare **was born** in 1564 and **died** in 1616.
I **used to be** a manager.

2.3 ใช้กับประโยคที่มี wish แสดงความปรารถนาที่ตรงข้ามความเป็นจริงในปัจจุบัน
เช่น - I **wish I had** a lot of money.
I **wish I were** a bird.

แต่ถ้าประโยคเป็น past tense ใช้คำกริยาเป็น past perfect (had + v 3)

เช่น - I **wish I had started** to study English many years ago. (But I didn't.)
She **wishes she had not had** a headache last night. (But she did)
She **wished she had stayed** home (พูดในอดีต)

ข้อควรจำ

1. ใช้ wish เมื่อพูดในปัจจุบันใช้ wished เมื่อพูดในอดีต

2. คำกริยาที่ใช้เป็น past tense หรือ past perfect คือ คำกริยาของประธานที่อยู่หลัง wish

3. ประโยคที่เป็น present tense ใช้ past tense หลัง wish ประโยคที่เป็น past tense ใช้ past perfect โดยดูได้จากคำกริยวิเศษณ์ที่บอกเวลา

4. verb to be ให้ใช้เป็น were กับประธานทุกประธาน

2.4 ใช้กับประโยค if clause แสดงเหตุการณ์ในปัจจุบันที่ไม่อาจเกิดขึ้นได้
เช่น - If I **were** rich, I **would travel** around the world.
If I **were** a bird, I **would fly**.

2.5 ถ้ามีทั้ง main clause และ subordinate clause ในประโยคเมื่อ main clause เป็น past simple ส่วน sub. clause

จะเป็น past simple หรือ past perfect ก็ได้ ขึ้นอยู่กับความหมาย ถ้าหมายถึงเหตุการณ์ที่เกิดก่อนอีกเหตุการณ์หนึ่งจะเกิดขึ้นในอดีตให้ใช้ past perfect กับเหตุการณ์ที่เกิดก่อน และใช้ past simple กับเหตุการณ์ที่เกิดหลัง
เช่น - He **was** naughty when he **was** young.
He **had taken** his breakfast before he **left** for work.
I **had called** an ambulance before the police **came**.

III. Future Simple Tense คำกริยาช่องที่ 1 ตามหลังคำกริยาช่วย will หรือ shall

3.1 ใช้แสดงเหตุการณ์ที่จะเกิดในอนาคต
เช่น - He **will come** of age next year.
The next war **will be** more cruel than the last one.

คำกริยวิเศษณ์ที่ใช้ใน tense นี้คือ next year, next month, tomorrow, soon.

IV. Present Progressive Tense คำกริยาคือ v to be + ving (is, am, are)

4.1 ใช้กับเหตุการณ์ที่กำลังดำเนินอยู่ในปัจจุบัน
เช่น - The teacher **is teaching** now.
We **are studying** English at the moment.

คำกริยวิเศษณ์ที่ใช้ใน tense นี้คือ now, at the moment, right now, at present.

4.2 ใช้ในความหมายของอนาคตกาลอันใกล้
เช่น - I **am dining** out tonight.
Dang **is learning** in a few minutes.

V. Past Progressive Tense คำกริยาคือ v to be + ving (was, were)

5.1 ใช้แสดงเหตุการณ์ที่กำลังดำเนินอยู่ในอดีต และมักจะมีอีกเหตุการณ์หนึ่งเกิดขึ้น
เช่น - I **was having** my dinner when phone **rang**.
She **was talking** when the light **went** out.

5.2 ใช้แสดงเหตุการณ์ที่กำลังดำเนินอยู่ 2 เหตุการณ์
เช่น - Some **were talking** while others **were eating**.
Ladda **was listening** to the radio while Dum **was watching** TV.

* คำกริยาที่เกี่ยวกับความรู้สึกต่อไปนี้จะไม่ใช้ใน progressive form see, hear, smell, feel, seem, look, love, hate, dislike, prefer, desire, wish, want, adore, belong to, concern, matter, own, suit, contain, keep, possess, fit, consist of, know, understand, cost.

เช่น - She **loves** me.
This pen **costs** 5 baht.

VI. Present Perfect Tense

6.1 ใช้กับเหตุการณ์ที่เกิดขึ้นในอดีตและเพิ่งจะเสร็จสิ้นลง
เช่น - I **have just received** a letter.
I **have already had** my lunch.

คำกริยวิเศษณ์ที่ใช้ tense นี้คือ just, already, recently, lately, finally, yet, since, for

6.2 ใช้กับเหตุการณ์ที่เกิดในอดีต แต่ถึงเป็นมาจนถึงปัจจุบัน
เช่น - He **has lived** here for three years.
I **have waited** for him since noon.

VII. Past Perfect Tense

7.1 ใช้กับเหตุการณ์ที่เกิดในอดีต ก่อนอีกเหตุการณ์หนึ่งจะเกิด
เช่น - I **had taken** my breakfast before I **left** home.
She **had left** before he **met** her.

การใช้ as if
as if แปลว่า "ราวกับว่า" แสดงให้เห็นเหตุการณ์ที่ไม่เป็นความจริง คำกริยาต้องเป็น past simple tense ถ้าหมายถึงเหตุการณ์ที่ไม่เป็นความจริงในปัจจุบัน และคำกริยาจะเป็น past perfect tense ถ้าหมายถึงเหตุการณ์ที่ไม่เป็นความจริงในอดีต

เช่น - He **walks** as if he **were** a dancer.
She **spent** a lot of money as if she **had been** rich

คำกริยาบางคำเป็นได้ทั้ง Transitive Verb (สกรรมกริยา) และ Intransitive Verb (อกรรมกริยา) อาทิ

move, shut, roll, drop, break, sink, fly, grow.
ถ้าใช้คำกริยาเหล่านี้เป็นอกรรมกริยามักจะมีคำกริยาวิเศษณ์ตามมา

เช่น - A Cadillac drives **beautifully**.
My car starts **easily**.

* ข้อควรสังเกต คำกริยาบางคำมีรูปคล้ายกัน แต่ความหมายต่างกัน

fall fell fallen ไม่มีกรรม แปลว่า ตก, หล่น
He **fell** downstairs.

fell felled felled มีกรรม แปลว่า โคน, ตัด (ต้นไม้)
He **fell** the trees.

feel felt felt ไม่มีกรรม แปลว่า รู้สึก
He **felt** sick.

fail failed failed ไม่มีกรรม แปลว่า สอบตก
He **failed** in his exam.

sit sat sat ไม่มีกรรม แปลว่า นั่ง
She **sat** on the chair.

set set set มีกรรม แปลว่า จัด
She **sets** the table for dinner.

lie lay lain ไม่มีกรรม แปลว่า นอน, ตั้ง
He **lay** down on his bed.

lay laid laid มีกรรม แปลว่า วาง, ออก (ไข่)
She **laid** her books on her table.

lie lied lied ไม่มีกรรม แปลว่า โกหก
He **lied** to me that he loved me.

rise rose risen ไม่มีกรรม แปลว่า ขึ้น
The sun **rises** in the east.

raise raised raised มีกรรม แปลว่า เพิ่มขึ้น, เลี้ยงดู, ยกขึ้น
He **raised** his hand to ask the question.

arise arose arisen ไม่มีกรรม แปลว่า เกิดขึ้น
The problem **arose** during the meeting.

การใช้ infinitive นำหน้าคำกริยาไม่แท้
เช่น - He **wants to go** home now.
The dog **seems to be** sleepy.

แต่เมื่อมีคำกริยาต่อไปนี้เป็นประโยค คำกริยาตัวหลังไม่ต้องมี to

bid, dare, feel, find, hear, help, know, let, listen to, look at, make, notice, observe, overhear, see, watch, behold, perceive, had better, would rather

เช่น - He **lets** me **go** out.
She **makes** her servant **clean** the table.
I **had better** **leave** now.

คำกริยา to be เป็นได้ทั้งคำกริยาแท้และคำกริยาช่วย
to be to แปลว่า ต้อง
เช่น - I **am to** leave now.
I **must** leave now.

ใช้ Verb to be เป็นคำกริยาช่วยใน progressive form
เช่น I **am leaving** now.

ใช้ verb to be เป็นคำกริยาช่วยใน passive voice
เช่น He **was hit** by a father.
I **was to be hit, tag question**



รายการโทรทัศน์การศึกษา
มหาวิทยาลัยรามคำแหง ภาคพิเศษ
ระหว่างวันที่ 9-15 พฤษภาคม 2531
ทางสถานีโทรทัศน์สีกองทัพบกช่อง 7

วันจันทร์ที่ 9 พฤษภาคม 2531
18.30 น. รายการกีฬาปริทัศน์
- ว่ายน้ำประเภทกรรเชียง
อ.ศุภนิตย์ วงษาสิงการ
19.00 น. รายการคนหลังกล้อง
- ศิลปะที่กลั่นมาจากชีวิตของ ม.ล. ค้อย ชุ่มสหาย

วันอังคารที่ 10 พฤษภาคม 2531
18.30 น. รายการดนตรีที่รัก
- เอลวิส เพรสลีย์ (ตอน 4) สุ่ยอรรมณี
19.00 น. รายการ 3 นาทีรวมสัมพันธ์
19.03 น. รายการห้องสมุดทางอากาศ
- ชุดพุทธธรรมพุทธทาส (ตอน 6)
โดย อุบาสิกาคุณหญิงจวน อินทรกำแหง

วันพุธที่ 11 พฤษภาคม 2531
18.30 น. รายการเพื่อเด็กและเยาวชน
- ละครุ่นเรื่องนางสิบสอง
โดย อ. พรจันทร์ จันทวิมล,
กุลวรา ชูพงษ์ ไพโรจน์
19.00 น. รายการสาระอาชีพ
- คนดีเรเหล็ก

วันพฤหัสบดีที่ 12 พฤษภาคม 2531
18.30 น. รายการใกล้ตัว
- พุทธศาสนากับการเปลี่ยนพฤติกรรม ตอน 2
โดย รศ. ดร. นวลศิริ เป่าไร่หทัย
19.00 น. รายการรวมคำแห่งปริทัศน์

วันศุกร์ที่ 13 พฤษภาคม 2531
18.30 น. รายการกีฬาปริทัศน์
- ว่ายน้ำประเภทกบ, ผีเสื้อ
19.00 น. รายการ 3 นาทีกับวิทยาศาสตร์
- ไซโยนามักกับสารพิษ
โดย คณะวิทยาศาสตร์
19.03 น. รายการปกิณกะวิทยาศาสตร์
โดย ผศ. ดร. ประสาท สืบคำ

วันเสาร์ที่ 14 พฤษภาคม 2531
18.30 น. รายการเก็บสืบเป็นร้อย
19.00 น. รายการ 3 นาทีรวมสัมพันธ์
19.03 น. รายการโต้ตอบกับภาษา
- นิดพมกับบุปผา ชรรวมบุตร
โดย ศ. คุณหญิงจินตนา ยศสุนทร

วันอาทิตย์ที่ 15 พฤษภาคม 2531
18.30 น. รายการเพื่อเด็กและเยาวชน
- รถไม้ของขวัญ
โดย อ. พรจันทร์ จันทวิมล,
กุลวรา ชูพงษ์ ไพโรจน์
19.00 น. รายการเปิดแผ่นคดี

ข่าวกระบวนวิชา

EN 101
ภาษาอังกฤษมูลฐาน 1

คำวรา ภาษาอังกฤษมูลฐาน 1 (EN 101) โดย ศ.ดร. อุตม
วโรตม์สิขิตต์

การวัดผล ข้อเสนอแนะ จำนวน 120 ข้อ แบ่งเป็น
ภาคไวยากรณ์ 75 ข้อ และภาคคำศัพท์ 45 ข้อ

ลักษณะข้อสอบ 1. ภาคไวยากรณ์ เป็น Fill the blanks.
ตัวอย่าง - Everyone _____ welcome.
1. is 2. have
3. are 4. has

คำตอบคือข้อ 1 เพราะประเด็นเป็นคำนามเอกพจน์
ต้องใช้คำกริยาเอกพจน์ คือ is และเพราะ welcome เป็น
คำคุณศัพท์จึงต้องใช้กับ V. to be

2. ภาคคำศัพท์ ลักษณะข้อสอบมี 2 ประเภท คือ
2.1 Fill the blanks.

ตัวอย่าง - We greatly _____ all you have done for
our family.
1. invite 2. appreciate
3. undervalue 4. appeal

คำตอบคือข้อ 2 เพราะความหมายคือ "เรามีความ
ชื่นชมเป็นอย่างมากในสิ่งที่คุณได้ทำเพื่อครอบครัว
ของเรา"

2.2 Similar meaning

ตัวอย่าง - Some students can't deliver
messages accurately.
1. well 2. skillfully
3. punctually 4. correctly

คำตอบคือข้อ 4 เพราะความหมายของคำว่า accura-
tely แปลว่า อย่างเที่ยงตรง, อย่างถูกต้อง จึงมีความ
หมายเหมือนกับคำว่า correctly

เนื้อหาที่ไม่ออกสอบ
1. กฏไวยากรณ์ที่ 11
2. กฏไวยากรณ์ที่ 19
3. The Grammar of the Correct Usage ในท้ายบท
แต่ละบท

เวลาให้นักศึกษาเข้าพบ
จันทร์-ศุกร์ 11.00-12.00 และ 13.30-15.00
ห้อง 1413 ชั้น 4 คณะมนุษยศาสตร์ (อาคาร 1)
อ. ระพีพร นวทรัพย์เอกภ

ผลสอบ ภาค 2/2530 สำหรับนักศึกษาคณะนิติศาสตร์

วิชาต่างคณะ
สำหรับนักศึกษาคณะนิติศาสตร์ เฉพาะวิชาของ
คณะมนุษยศาสตร์และคณะวิทยาศาสตร์ ขอให้มาดู
ผลสอบของท่านได้ที่ ชั้น 2 แผนกทะเบียน ทั้คณะ
นิติศาสตร์ สำหรับวิชาอื่น ๆ นั้น ขอให้ดูที่บอร์ดที่คณะ
นั้น ๆ เป็นเจ้าของวิชา เช่น วิชา PS ก็ต้องไปดูที่บอร์ด
ของคณะรัฐศาสตร์ เป็นต้น

อนึ่ง เนื่องจากการติดประกาศผลสอบต่างคณะ
นั้น มีปัญหามากมาย คณะนิติศาสตร์ จึงใคร่ขอความ
ร่วมมือจากนักศึกษาทุกท่าน ขอให้อ่านรายละเอียดที่
กล่าวมาข้างต้นเพื่อรับทราบการดำเนินการโดยทั่วกัน

ข่าวโดย เสาวนีย์ ชตะมณี

PS 311 การบริหารการคลังและกระบวนกรงบประมาณ

ผู้สอน ผศ. พูนศรี สงวนชีพ สอนการบริหารการคลัง
และ ผศ. อนงค์ทิพย์ เอกแสงศรี สอนกระบวนกร
งบประมาณ

คำวรา การบริหารการคลังและกระบวนกรงบประมาณ
โดย ผศ. พูนศรี สงวนชีพ และ รศ. พงศ์สิทธิ์ ศรีสมทรัพย์
หมายเลขการพิมพ์ 27498

เนื้อหา ภาคการคลัง การศึกษาประวัติวิชาการคลัง การ
บริหารการคลัง การบริหารและการแบ่งส่วนราชการของ
กระทรวงการคลัง นโยบายการคลัง การใช้นโยบายการ
คลัง รัฐวิสาหกิจ ความรู้เกี่ยวกับภาษีอากร การขอความ
ช่วยเหลือจากต่างประเทศ และเรื่องหนี้สาธารณะ

ภาคงบประมาณ เป็นการศึกษาความหมายและ
บทบาทของงบประมาณแผ่นดิน วงจรงบประมาณ แนว
ความคิดในการจัดทำงบประมาณแผ่นดิน งบประมาณ
แบบวางแผนวางโครงการ วิธีการงบประมาณของไทย
การวัดผล *ออกข้อสอบทุกบท ข้อสอบเป็นปรนัยล้วน
100 ข้อ คะแนนเต็ม 100 คะแนน ข้อสอบภาคการคลัง
50 ข้อ ภาคงบประมาณ 50 ข้อ

ผศ. พูนศรี สงวนชีพ

PS 250 การบริหารรัฐกิจเบื้องต้น

ผู้สอน ผศ. พูนศรี สงวนชีพ, อ. ปิยะนุช เงินคล้าย,
รศ. พงศ์สิทธิ์ ศรีสมทรัพย์, รศ. เสถียร เหลืองอร่าม,
ผศ. อนงค์ทิพย์ เอกแสงศรี, รศ. ชลิตา ศรีมณี และ อ.
กวี รัชชชาน

คำวรา การบริหารรัฐกิจเบื้องต้น โดยอาจารย์ทุกท่านใน
ภาควิชาบริหารรัฐกิจ หมายเลขการพิมพ์ 7538 และที่
พิมพ์ใหม่หมายเลขการพิมพ์ 29332

เนื้อหา ศึกษาความหมายและขอบข่ายของการศึกษา
การบริหารรัฐกิจ พัฒนาการและแนวโน้มของการศึกษา
วิชาบริหารรัฐกิจศึกษาในเชิงพาราไดม์ สิ่งแวดล้อมของ
การบริหารรัฐกิจ นโยบายของรัฐและการวางแผน
นโยบายของรัฐ องค์การและการจัดรูปองค์การ การ
บริหารงานบุคคล การบริหารการคลังสาธารณะ เทคนิค
การบริหาร การสื่อความเข้าใจ การจูงใจและการวินิจฉัย
สั่งการ เทคนิคเชิงปริมาณกับการนำมาใช้ในการบริหาร
รัฐกิจ

การวัดผล *ออกข้อสอบทุกบท ข้อสอบเป็นปรนัยล้วน
100 ข้อ คะแนนเต็ม 100 คะแนน ออกบทค่านำ 3 ข้อ
ตั้งแต่บทที่ 1 ถึงบทที่ 9 ออกข้อสอบบทละ 10 ข้อบ้าง
11 ข้อบ้าง

ผศ. พูนศรี สงวนชีพ

ED 403

กระบวนวิชา ED 403 ภาคฤดูร้อน 1 และฤดูร้อน 2
ปีการศึกษา 2530 ขอแจ้งให้ทราบว่า

1. ข้อสอบจะออกแบบปรนัยจำนวน 120 ข้อ เวลา
2 ชั่วโมง 30 นาที
2. คำวราที่ใช้ประกอบคือ ED 403 หลักการบริหาร
โรงเรียนมัธยม รหัสเลขพิมพ์ 26288 เล่มนี้จะใช้บทที่
1-3
3. คำวรา ED 403 (๑) รหัสเลขพิมพ์ 29154 ใช้ประกอบ
ทั้งเล่มทุกบท

ข่าวโดย เสาวนีย์ ชตะมณี

กิจกรรม นักศึกษา

ชมรมศิลปะและการแสดง อ.ส.ม.ร.

รับสมัครนักแสดงละครเวที 2-10 พ.ค. นี้

นายชานนท์ มาพินิจ ประธานชมรมศิลปะและการแสดง อ.ส.ม.ร. แจ้งว่า ชมรมฯ กำหนดรับสมัครนักแสดงละครเวที โดยรับสมัครระหว่างวันที่ 2-10 พฤษภาคม 2531 เวลา 10.00-16.00 น. ซึ่งจะให้แสดงเรื่อง "ทหารเอกพระบิณฑูร" สนใจสมัครได้ที่ชมรมฯ ห้อง 426 ชั้น 4 ตึกกิจกรรมนักศึกษา

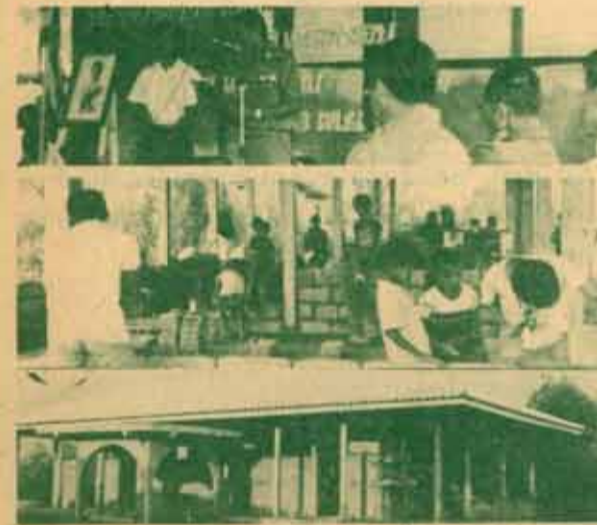

ออกค่าย และทัศนศึกษาที่ตราด เมื่อวันที่ 31 มีนาคม - 13 เมษายน 2531 ชมรมนักศึกษามุสลิม อ.ส.ม.ร. ได้จัดโครงการค่ายอาสาพัฒนาชนบทและศึกษาวัดนวมุสลิม เพื่อเสริมสร้างจิตสำนึกความเข้าใจในการปฏิบัติงานของนักศึกษา ในการส่งเสริมศิลปวัฒนธรรมและร่วมอาสาสร้างสาธารณประโยชน์ในถิ่นทุรกันดาร ตลอดจนเพื่อให้สมาชิกนำความรู้ที่ได้เรียนมานำไปปฏิบัติอย่างถูกต้องอย่างแท้จริง โดยมี ร้อยตรีปรีดา ตันติพงษ์ ผู้ว่าราชการจังหวัดตราด เป็นประธานในพิธีเปิดโครงการค่ายอาสาพัฒนาชนบท ณ บ้านยายม่อม หมู่ที่ 1 ตำบลและอำเภอแหลมงอบ จังหวัดตราด อนึ่ง ก่อนเดินทางกลับกรุงเทพมหานคร คณะกรรมการชมรมฯ ได้นำนักศึกษาที่เข้าร่วมโครงการค่ายฯ ครั้งนี้ไปทัศนศึกษา ณ สวนอุทยานแห่งชาติเกาะช้าง โดยได้รับความร่วมมือจากตำรวจน้ำเป็นอย่างดี



ออกค่าย สาธารณสุข ครั้งที่ 8 เมื่อวันที่ 2-19 เมษายน 2531 ชมรมผู้บำเพ็ญประโยชน์และบรรพชาสาธารณสุข อ.ส.ม.ร. ได้จัดโครงการสาธารณสุขชนบท ครั้งที่ 8 ณ บ้านสองคอน ตำบลปลาปาก อำเภอภูเรือ จังหวัดเลย โดยได้สร้างอาคารที่ทำการสหกรณ์ยา 1 หลัง, ส้วม 1 หลัง และดึงเก็บน้ำฝน 4 ถัง ซึ่งงบประมาณจำนวนทั้งสิ้น 47,000 บาท มีนักศึกษาเข้า

ร่วมโครงการ 53 คน และ ปลัดอำเภออาวุโส อำเภอภูเรือ เป็นประธานในพิธีรับมอบ การออกค่ายฯ ครั้งนี้ ได้ให้ความร่วมมือเป็นอย่างดีจากหน่วยงานต่างๆ ที่เกี่ยวข้อง นอกจากนี้ได้มีแนะนำการใช้จ่ายสมุไพรแก่ชาวบ้าน ในตอนกลางคืนก็ได้จัดรายการบันเทิงร่วมกับชาวบ้าน 4 คืน กิจกรรมครั้งนี้ทำให้นักศึกษาได้สัมผัสกับชนบท โดยเฉพาะอย่างยิ่งเป็นการเผยแพร่ชื่อเสียงของมหาวิทยาลัยรามคำแหงให้เป็นที่รู้จักและยอมรับอย่างกว้างขวางจากประชาชน ดังคำกล่าวที่ว่า "มหาวิทยาลัยรามคำแหงเป็นของปวงชนชาวไทย" อนึ่ง ทางชมรมฯ ได้ดำเนินการออกค่ายสาธารณสุขปีละ 1 ครั้ง เป็นประจำเสมอมาตลอด 8 ปีติดต่อกันแล้ว

กลุ่มรามฯ - อุทัยธานี ออกค่ายที่บ้านไร่ 28 พฤษภาคม - 2 มิถุนายน 2531

กลุ่มนักศึกษารามฯ - จังหวัดอุทัยธานี รับสมัครนักศึกษาเป็นสมาชิกโครงการค่ายอาสาพัฒนาชนบท ณ ศูนย์พัฒนาชาวเขา บ้านคลองเสลา ตำบลแก่งมะกรูด อำเภอบ้านไร่ จังหวัดอุทัยธานี ระหว่างวันที่ 28 พฤษภาคม - 2 มิถุนายน 2531 ค่าสมัครคนละ 65 บาท ผู้สมัครต้องเป็นนักศึกษาระดับปี 1 (รหัส 30) เท่านั้น และขอเชิญนักศึกษาทั่วไป บริจาคเสื้อผ้า หนังสือ สนใจติดต่อที่กลุ่มนักศึกษารามฯ - จังหวัดอุทัยธานี ซังอาคารบรรยาย NB 10

กลุ่มเชียงใหม่ - อุบลราชธานี ออกค่ายฯ 1-16 มิถุนายน 2531 พัทธนาโรงเรียน

กลุ่มนักศึกษาอำเภอเชียงใหม่ จังหวัดอุบลราชธานี รับสมัครนักศึกษาเป็นสมาชิกโครงการค่ายอาสาพัฒนาชนบท ณ โรงเรียนบ้านโนนโพธิ์ ตำบลก่อเอ้ อำเภอเขื่องใน ระหว่างวันที่ 1-16 มิถุนายน 2531 เพื่อพัฒนาอาคารอเนกประสงค์ของโรงเรียนดังกล่าว สนใจติดต่อที่กลุ่มนักศึกษารามฯ - เชียงใหม่ ซังตึกบรรยายกองโกลาส (KLB)

กลุ่มสุขภาพและการศึกษา ม.ร. ออกค่ายฯ 27 พฤษภาคม - 10 มิถุนายน 2531

กลุ่มสุขภาพและการศึกษา ม.ร. รับสมัครนักศึกษาเป็นสมาชิกโครงการค่ายอาสาพัฒนาชนบท ณ โรงเรียนบ้านผาสวรรค์ ตำบลหนองกุงแก้ว อำเภอศรีบุญเรือง จังหวัดอุดรธานี ระหว่างวันที่ 27 พฤษภาคม - 10 มิถุนายน 2531 เพื่อสร้างอาคารเรียนแทนหลังเก่าที่มุงด้วยหญ้าคา สนใจติดต่อที่กลุ่มสุขภาพและการศึกษา หลังทำการคณะบริหารธุรกิจ

กลุ่ม นส. สถิติ - คอมพิวเตอร์ร่วมสร้าง ม.ร. ออกค่ายอาสาฯ 1-10 มิถุนายน 2531 ที่โคราช

กลุ่มนักศึกษาสถิติ - คอมพิวเตอร์ร่วมสร้าง ม.ร. รับสมัครนักศึกษาเป็นสมาชิกโครงการค่ายอาสาพัฒนาชนบท ณ บ้านซับพลู ตำบลห้วยยาง อำเภอด่านขุนทด จังหวัดนครราชสีมา ระหว่างวันที่ 1-10 มิถุนายน 2531 เพื่อสร้างศาลาอเนกประสงค์ สนใจติดต่อที่กลุ่มนักศึกษาสถิติ - คอมพิวเตอร์ร่วมสร้าง ม.ร. ซังตึกกิจกรรมนักศึกษา ม.ร.

EN 102

นี้ ต่อจากหน้า 8.

เช่น He was angry, wasn't he ?
They are hungry, aren't they ?
คำกริยา to be เป็นได้ทั้งคำกริยาแท้ และคำกริยาช่วย
เช่น He does his homework.
He does not enjoy the movie.

ใช้คำกริยา to do เป็นคำกริยาช่วยใช้กับคำกริยาแท้ของที่ 1 เพื่อแสดงการเน้น

เช่น I do apologize.
I do love you.
เช่น I can't help laughing at her when she falls.
to be able to ตามด้วยคำกริยาช่องที่ 1 ใช้แสดงความสามารถ

เช่น I am able to come to your party.
หมายความว่า มีเวลาว่าง พอที่จะมาได้
could ตามด้วยคำกริยาช่องที่ 1 จะใช้แสดงคำอนุญาตในอดีต

เช่น Anyone could borrow books from her last semester.
หรือแสดงความปรารถนา

เช่น I could kill him.
could have + v3 แปลว่า ควรจะทำแต่ไม่ได้ทำอย่างใดอย่างหนึ่งในอดีต

เช่น I could have finished my work last night.
แต่ไม่ได้ทำให้สำเร็จ เพราะไปทำอย่างอื่นแทน
การใช้ may และ night แสดงการให้อนุญาต
may จะมีความเป็นไปได้มากกว่า night

เช่น You may leave now. (ออกไปได้แล้ว)
I might go to your party to night.
(อาจจะไป แต่มีโอกาสไปได้ไม่มากนัก)

การใช้ Have + someone + v 1.
Have + something + v 3.

เช่น He has his car repaired. (นำรถไปให้คนซ่อม)
He has his servant clean the car.
(สั่งให้คนทำความสะอาดรถ)

การใช้ must และ have to ตามด้วยคำกริยาช่องที่ 1 แปลว่า "ต้อง"

เช่น I have to leave now.
I must leave now.

แต่ถ้าต้องการแสดงอดีตกาลให้ใช้ had to
ในประโยคปฏิเสธ ความหมายของ must not และ do not have to จะต่างกัน คือ must not เป็นคำสั่งห้าม แปลว่า "ต้องไม่" แต่ do not have to แปลว่า "ไม่ต้อง"

เช่น You must not eat that food or else you will get sick.
(ต้องไม่รับประทาน)
You don't have to paint that box.
(ไม่ต้องทาสีก็ได้)

การใช้ need เป็นคำกริยาช่วย ตามด้วยคำกริยาแท้ช่องที่ 1
เมื่อ need เป็นคำกริยาช่วย ไม่ต้องเติม -s หลัง need
ไม่ว่าประธานของ need จะเป็นคำนามเอกพจน์หรือคำนามพหูพจน์ก็ตาม

เช่น He need not come.
You need not tell anybody.

การใช้คำกริยวิเศษณ์ขยายคำกริยาหรือคำคุณศัพท์หรือคำกริยวิเศษณ์
คำกริยวิเศษณ์จะอยู่หน้าหรือหลัง คำที่มีมันจะขยายก็ได้
เช่น He walks very rapidly.
He sings beautifully.

แต่คำกริยวิเศษณ์ enough จะอยู่หลังคำที่มีมันขยายเสมอ
เช่น He is tall enough to reach that tree.
แต่ตามปกติ verb to be จะนำหน้าคำกริยวิเศษณ์

เช่น He is never late.
She is exactly on time.

การใช้คำกริยาช่องที่ 1 กับประโยคคำสั่งและขอร้อง

เช่น Open the window.
Don't talk too much.
Be quiet !
Let's see the movie.

ขอให้มาศึกษาบททวนเรื่องการใช้นิกริยา Tenses ให้แม่นยำก่อนสอบไล่ฯ ซังตึกกิจกรรมนักศึกษา ม.ร.

กีฬา อุดมศึกษา

■ ผลฟุตบอลถ้วย ค. นัดสุดท้าย
 การแข่งขันฟุตบอลถ้วย ค. รอบแรก นัดสุดท้าย เมื่อ 26 เมษายน 2531 ที่สนาม กกท.
 ทีม ชนะธรรมศาสตร์ 2-1 (1-1) ศิวราช ชนะ สันนิบาตสมุทรปราการ 1-0 (0-0) ชนง ชนะผ่านสุราษฎร์ธานี ส่วนสุรินทร์ เสมอ สากเหล็ก 2-2 (0-1) ทอเสมอท่าเรือ 1-1 (0-1) สนธราชทุ่งทอง ชนะ โอลิมปิก 3-0 (1-0) ส่วนรอบสอง สาย 1 กีฬาโพธิ์ท่าพระศรี ชนะการศวินศร สกศบจเมืองบ้านโป่ง สาย 2 อจรรวิทย์ ชนะประพนธ์ ชนง สาย 3 ปตอ.พทม. ชนะสุรินทร์ สาย 4 นครปฐม. มธธรรมศาสตร์. สากเหล็ก สาย 5 สกศบจ.ไทยรวมคำแหง. บางเขยสุวรรณน้อย. เทศไน้พระนครเหนือ สาย 6 สารวิทยา ดร. ทอ. ธนาคารกรุงเทพ

ผลการแข่งขันกีฬานักเรียน
 การแข่งขันกีฬานักเรียน นักศึกษาแห่งประเทศไทยครั้งที่ 10 ณ จังหวัดยะลา เสร็จสิ้นเมื่อวันที่ 27 เมษายน 2531 สรุปเหรียญในการแข่งขัน ดังนี้

	ทอง	เงิน	ทองแดง
เขตการศึกษา 1	1	1	3
เขตการศึกษา 2	-	-	-
เขตการศึกษา 3	3	3	3
เขตการศึกษา 4	1	5	3
เขตการศึกษา 5	-	-	-
เขตการศึกษา 6	3	3	-
เขตการศึกษา 7	1	-	-
เขตการศึกษา 8	-	-	-
เขตการศึกษา 9	-	-	-
เขตการศึกษา 10	10	-	-
เขตการศึกษา 11	3	-	-
เขตการศึกษา 12	4	4	2
เขตการศึกษากรุงเทพ	5	3	4

กอล์ฟชิงถ้วยพระราชทาน
 สถาบันบัณฑิตบริหารธุรกิจ จุฬาลงกรณ์มหาวิทยาลัย จะจัดการแข่งขันกอล์ฟการกุศลชิงถ้วยพระราชทานพระบาทสมเด็จพระเจ้าอยู่หัว ในวันที่เสาร์ที่ 14 พฤษภาคม 2531 ระหว่างวันที่ 6.30 - 18.00 น. ณ สนามศูนย์การกีฬารถไฟแห่งประเทศไทย ถนนพหลโยธิน รายได้ส่วนหนึ่งจะนำขึ้นทูลเกล้าฯ ถวายแด่พระบาทสมเด็จพระเจ้าอยู่หัวโดยเสด็จพระราชกุศลตามพระราชอัธยาศัย

การแข่งขันแบ่งเป็นประเภททีม ทีมละ 3 คน และประเภทบุคคล ผู้สนใจติดต่อขอทราบรายละเอียดและสมัครรับแข่งขันได้ที่ ครูบาวิชาศักดิ์ หรือคุณวิไลพร ฝ่ายประชาสัมพันธ์ ศคค.บว. ชั้น 5 อาคารวิทยพัฒนา จุฬาลงกรณ์ 12 พญาไท กรุงเทพฯ โทร. 2131741-3 ต่อ 136, 137

จับสมัครงาน ☆ ต่อจากหน้า 2
 2. เจ้าหน้าที่วิเคราะห์นโยบายและแผน 4 วุฒิปริญญาโททางด้านสถิติ บริหาร วิจัย สังคมศาสตร์ รัฐศาสตร์
 3. พยาบาลระดับ 3 วุฒิปริญญาตรี หรือเทียบได้ ไม่ต่ำกว่านี้ทางการพยาบาล
 4. พนักงานทัศนศู 2 วุฒิประกาศนียบัตรวิชาชีพชั้นสูง ทางช่างยนต์ (เฉพาะเพศชาย)
 ผู้สนใจสมัครได้ที่ งานการเจ้าหน้าที่ สถาบันเทคโนโลยีพระจอมเกล้าธนบุรี โทร. 4270039 ต่อ 220 ภายในวันที่ 9 พฤษภาคม 2531

ย้อยข่าว ☆ ต่อจากหน้า 2
 สัญลักษณ์ภาพที่ส่งเข้าประกวดต้องเป็นภาพสี ขนาดของภาพ 5x7 นิ้ว ส่งภาพเข้าประกวดได้คนละไม่เกิน 3 ชิ้น
 ผู้สนใจขอทราบรายละเอียดเพิ่มเติมได้ที่ โครงการประกาศนียบัตรทอง โทร. 2814864 หรือส่งมาที่โครงการประกาศนียบัตรทองสำหรับมาตรฐานร้านอาหารสะอาดทั่วไทย สำนักงานโครงการสุขาภิบาลอาหาร กรมอนามัย กระทรวงสาธารณสุข (10200) ภายในวันที่ 15 พฤษภาคม 2531

รับกินของหย
 ด้วยมีนักศึกษาได้ทำนาฬิกาตกหล่นหรือสูญหายไป ขอให้ผู้ที่ทำนาฬิกาหายโปรดนำหลักฐานไปรับคืนได้ที่ งานบริการและสวัสดิการนักศึกษา หน่วยงานรับ-กินของหยย ตึกกิจกรรม ชั้น 2 ห้อง 205 ตามรายละเอียดดังนี้
 - นาฬิกา GALANT 1 เรือน
 - นาฬิกา MONDIA 1 เรือน
 - นาฬิกา ORIS 1 เรือน

จัดนิทรรศการ ต่อจากหน้า 1
 การจัดนิทรรศการ "รวม 31" ครั้งนี้มีวัตถุประสงค์เพื่อเผยแพร่ผลงานของมหาวิทยาลัย ความก้าวหน้าทางวิชาการและเทคโนโลยีการศึกษา รวมทั้งกิจกรรมและผลงานของนักศึกษาปัจจุบัน และให้บริการแนะแนวการศึกษาต่อในระดับอุดมศึกษา เพื่อให้นักเรียน นิสิต นักศึกษา ผู้สนใจจะสมัครเรียนในมหาวิทยาลัยรามคำแหง และประชาชนผู้สนใจทั่วไปได้รู้จักมหาวิทยาลัยทั้งในระบบการศึกษา และระบบการเรียนการสอนในคณะต่างๆ นอกจากนี้ยังมีวัตถุประสงค์เพื่อเผยแพร่รายละเอียดการรับสมัครนักศึกษาใหม่ ปีการศึกษา 2531 และจำหน่ายใบสมัครแก่ผู้สนใจ ตลอดจนเปิดรับสมัครนักศึกษา

ใหม่เป็นการอำนวยความสะดวกเพิ่มขึ้น
 ประธานกรรมการดำเนินการจัดนิทรรศการฯ กล่าวว่าการจัดนิทรรศการ "รวม 31" และรับสมัครนักศึกษาใหม่ ณ ศูนย์การค้าเซ็นทรัล พลาซ่า ดังกล่าวนั้น เป็นส่วนที่เพิ่มเติมจากที่จัดไว้ ณ มหาวิทยาลัย เพราะมหาวิทยาลัยกำหนดการรับสมัครนักศึกษาใหม่ งวดที่ 1 ที่มร. ระหว่างวันที่ 6-21 พฤษภาคม 2531 โดยมีนิทรรศการแนะแนวการศึกษาให้ผู้สนใจได้ชมที่ มร. ด้วย
 "การไปจัดนิทรรศการ และรับสมัครนักศึกษาใหม่ที่ ศูนย์การค้าเซ็นทรัล พลาซ่า นี้ ก็เพื่ออำนวยความสะดวกแก่ผู้สนใจได้ทั่วถึงยิ่งขึ้น เพราะสถานที่ดังกล่าวอยู่ในย่านชุมชน

และดำเนินการแล้วเสร็จทุกขั้นตอนที่นั่น โดยไม่ต้องมาดำเนินการที่มหาวิทยาลัยอีก ซึ่งสถาบันบริการคอมพิวเตอร์ จะนำเครื่องคอมพิวเตอร์ไปอำนวยความสะดวกในการรับสมัครด้วยความรวดเร็ว ถูกต้อง และเป็นการแสดงออกทางด้าน "ไทยเทค" ของมหาวิทยาลัย นอกจากนี้ยังมีการแนะแนวการศึกษารายบุคคลแก่ผู้สนใจด้วย และในวันเสาร์-อาทิตย์ที่ 14-15, 21-22 พฤษภาคม 2531 เวลา 15.00-18.00 น. ก็จะมีกิจกรรมต่างๆ เช่น ดนตรี การเชิดหุ่น และพบกับบัณฑิต มร. ที่มีชื่อเสียง เช่น ดิลก ทองวัฒนา กาญจนา จินดาวัฒน์ ปานเลขา วานมวง ชรัส เฟื่องอารมย์ ทิพย์วรรณ ปิ่นกิบาล ชัยรัตน์ จิตต์ธรรม หทัยรัตน์ อมตะวนิชย์ สมมาต

คณะผู้บริหารมหาวิทยาลัยรามคำแหง

(1) ศาสตราจารย์ ดร. ชรรณบุญ โสภณรัตน์ อธิการบดี	(18) รศ.บุญศักดิ์ วรเทพณ์	คณะศึกษาศาสตร์
(2) รศ.อนรรักษ์ พิทยารมณ์ รองอธิการบดีฝ่ายบริหาร	(14) ศ. ปรีชา ทรุทธิเดช	คณะศึกษาศาสตร์บริหารธุรกิจ
(3) รศ.พรานดี ประเสริฐวานิชย์ รองอธิการบดีฝ่ายธุรการ	(15) รศ.อรุณทาว์ พันธ์บุญศรี	คณะศึกษาศาสตร์พยาบาล
(6) รศ.กัม ไข่มผลสุข รองอธิการบดีฝ่ายบริหาร	(16) รศ.สมเอก เกษมบุญบุตร	คณะศึกษาศาสตร์ศึกษาศาสตร์
(8) รศ.จันทน์ รามารัตน์ รองอธิการบดีฝ่ายศิลปวัฒนธรรมและกิจการพิเศษ	(17) รศ.มาณฑุ ทาหมื่นโพธิ์	คณะศึกษาศาสตร์ศึกษาศาสตร์
(7) รศ.สุจิตต์ เกตุพิศ รองอธิการบดีฝ่ายการคลัง	(19) รศ.วิทยา นาคศิริกุลกิจ	คณะศึกษาศาสตร์ศึกษาศาสตร์
(9) รศ.สาบิณี ชัยพัฒน์ รองอธิการบดีฝ่ายวางแผนและพัฒนา	(10) รศ.ดร.พจน์ พัดมณีบัณฑิต	คณะศึกษาศาสตร์ศึกษาศาสตร์
(10) รศ.วิภากรัตน์ ชัยสิทธิ์ รองอธิการบดีฝ่ายกิจการนักศึกษา	(20) นางนงนารถ รุณศิริ	ผู้อำนวยการสำนักบริการทางวิชาการและสหกิจสัมพันธ์
(11) รศ.ดร.สุธี อุทาระ รองอธิการบดีฝ่ายวิจัยและฝึกอบรม	(21) นางสุรนาถ วงศ์ทองธาวี	ผู้อำนวยการสำนักพัฒนาศึกษา
(12) รศ.พนัง ธีรวัชร รองอธิการบดีฝ่ายวิทยุกระจายเสียง	(22) รศ.ปริญญา ศิริจันทร์	ผู้อำนวยการสำนักพัฒนาศึกษา
(13) รศ.ดร.ภรณ์ภรณ์รัตน์ ทัศนสุนทรรองอธิการบดีฝ่ายวิทยุกระจายเสียง		

คณะกรรมการประชาสัมพันธ์
 รองอธิการบดีฝ่ายประชาสัมพันธ์
 รศ.อนรรักษ์ พิทยารมณ์
 รศ.อนันต์ธนา อังคินันท์
 กรรมการที่ปรึกษา
 รศ.พันทิพา สุคนทรารุณ
 รศ.ศิริวรรณ ศันสนะวัฒน์
 ศาสตราจารย์ ดร. วิญญูภร มหะประเสริฐ
 พณีย์มรรค
 รศ.เจริญศักดิ์ อึ้งเจริญวัฒนา
 นายเจ็ด เศรษฐวิทย์
 นายวิวัฒน์ธนชัย วุฒิจันทร์วิสิกุล
 น.ส.อัญชลี ทวีสมมติ
 น.ส.กัญจนา พุทธิไพโรจน์
 นายวรายนภกร
 รศ.จินตนา พรทิโรพรหม
 นายจรูญ สิงห์โตทอง
 นางอภิญญา อิมอภิรัตน์
 นางนงนารถ ทัศนาวาณิชย์
 ศร.โสภา สรวนเกียรติ

หนังสือพิมพ์ข่าวรวมคำแหง
 เจ้าของ: มหาวิทยาลัยรามคำแหง
 บรรณาธิการ: รศ.จินตนา พรทิโรพรหม
 บรรณาธิการผู้ช่วย: นายจรูญ สิงห์โตทอง
 นางอภิญญา อิมอภิรัตน์
 นางนงนารถ ทัศนาวาณิชย์
 กองบรรณาธิการ: นวรัตน์ อธิวงษา
 ตรี มงคลวัฒนา
 ติติโชติ สุระพันธ์
 ทนุวรรณ วัฒนา
 ทนุวรรณ วัฒนา
 ศุภศิณีณัฏฐ์ อธิวงษา
 จันทกมล วัฒนา
 พรหมกมล วัฒนา
 นพรัตน์ รัตนปราณี
 สมนารถ อธิวงษา

กองจัดการ
 ถนนประชาสัมพันธ์ โทร. 3180900 หรือ 3180867-85 ต่อ 164, 165
 อัตราค่าสมาชิก (ปีละ 52 ฉบับ ออกทุกวันจันทร์) สมาชิกรับด้วยตนเองปีละ 25 บาท สมาชิกรับทาง ปณ. ปีละ 100 บาท สมาชิกเป็นสมาชิกได้ด้วยตนเองที่กองจัดการ หรือส่งทาง ปณ. ส่งเงินในนาม นายวรายนภกร ผู้จัดการ ขร. รามคำแหง จำกัด โทร. 3180867-85 ต่อ 164, 165



เตรียมจัดสรรงบประมาณ 1 ถึงกรวม เมื่อวันที่ 20 เมษายน 2531 ณ ห้องประชุมสภานักศึกษา ตึกกิจกรรมนักศึกษา ชั้น 2 มีการประชุมผู้แทนชมรมต่าง ๆ ที่สังกัดองค์กรนักศึกษา เพื่อหารือเกี่ยวกับการเตรียมจัดสรรงบประมาณกิจกรรมนักศึกษา ประจำปีการศึกษา 2531 ตามรายละเอียดใน "ข่าวรวมคำแถลง" ฉบับนี้

จัดสรรงบประมาณ ☆ ต่อจากหน้า 1
ประจำปี โดยจัดสรรงบประมาณให้กับส่วนต่างๆ แล้วเสนอต่อสภานักศึกษาเพื่อเห็นชอบ" และ "ให้คณะกรรมการชมรมกำหนดนโยบาย โครงการ และงบประมาณประจำปีของชมรมเสนอต่อคณะกรรมการองค์การนักศึกษาให้เสร็จสิ้นก่อนวันเปิดภาคเรียนภาคแรกเป็นเวลาสามวัน" ดังนั้น จึงขอให้ชมรมต่างๆ ดำเนินการส่งโครงการและงบประมาณของชมรมโดยด่วน พร้อมทั้งขอให้ส่งวัตถุประสงค์ของชมรม และนโยบายของคณะกรรมการชมรมที่ได้รับบริหารชมรมเพื่อดำเนินการให้เป็นไปตามวัตถุประสงค์ของชมรม มาให้คณะกรรมการองค์การนักศึกษาพิจารณาด้วย

นายอัสมะแอ มะตะ
รองนายกองค์การนักศึกษา คนที่หนึ่ง ได้หารือกับผู้แทนชมรมต่างๆ เกี่ยวกับการดำเนินกิจกรรมนักศึกษาภายในและภายนอกมหาวิทยาลัย ปรากฏว่า มีการแสดงความคิดเห็นกันอย่างกว้างขวาง ในที่สุดจึงได้กำหนดข้อตกลงร่วมกันว่า ต้องมีหลักประกันในการดำเนินกิจกรรมนักศึกษา คือ สิทธิและเสรีภาพในการดำเนินกิจกรรมต้องสอดคล้องกับวิถีทางของประชาธิปไตย เพื่อเป็นไปตามวัตถุประสงค์ทั้ง ๘ ข้อของข้อบังคับมหาวิทยาลัยรามคำแหง ว่าด้วยกิจกรรมนักศึกษา มหาวิทยาลัยรามคำแหง พ.ศ. 2522 โดยเฉพาะอย่างยิ่งใน 3 ข้อของวัตถุประสงค์ของข้อบังคับ คือ ข้อ 1. เพื่อให้นักศึกษาได้เรียนรู้และมีฝึกฝนตนเองในการใช้สิทธิ เสรีภาพ และการปกครองตนเองตามระบอบประชาธิปไตย ภายในกรอบแห่งเหตุผล กฎหมาย ขนบธรรมเนียม ประเพณีและวัฒนธรรมอันดีงาม ข้อ 3. เพื่อปลูกฝังให้นักศึกษารู้จักเสียสละเพื่อส่วนรวม มีความรับผิดชอบต่อตนเองและต่อประเทศชาติ และปฏิบัติภารกิจร่วมกันด้วยความเป็นระเบียบ และ ข้อ 7. เพื่อส่งเสริมสัมพันธ์ภาพระหว่างสถาบันในการร่วมกิจกรรมอันเป็นประโยชน์ต่อสังคมและประเทศชาติ

นายกองค์การนักศึกษามว. ได้ชี้แจงในตอนท้ายว่า คณะกรรมการองค์การนักศึกษาได้มีนโยบายในการสนับสนุนกิจกรรมที่ส่งเสริมการพัฒนาบุคลากร เพื่อพัฒนาความคิด ภูมิปัญญา จิตสำนึกต่อสังคมโดยส่วนรวม สนับสนุนกิจกรรมที่มีการศึกษาและการกระทำต่อสังคม และกิจกรรมที่มีลักษณะของการประสานงานทั้งในระดับสถาบัน และต่างสถาบัน แต่ทั้งนี้ก็ต้องคำนึงถึงวัตถุประสงค์ตลอดจนนโยบายของคณะกรรมการชมรมนั้น ๆ ด้วย

สอบไล่ ☆ ต่อจากหน้า 1

การสอบไล่ ภาคฤดูร้อน 1/2530 มหาวิทยาลัยจัดที่ห้องสอบจำนวน 534.052 ที่นั่ง ใช้สนามสอบในรวมคำแหง 1 20 อาคาร รวม 83 ห้องสอบ และใช้สนามสอบในรวมคำแหง 2 1 วัน คือ วันที่ 7 พฤษภาคม 2531 (เพียง 1 คาบการสอบ) โดยใช้อาคาร KTB เพียงอาคารเดียว

ผู้อำนวยการสอบ พลจัตวาเดือน นักศึกษาในการเตรียมตัวเข้าสอบว่า ขอให้ตรวจสอบตารางสอบรายบุคคลที่ได้รับว่าตรงกับในใบเสร็จสีชมพูหรือไม่ หากมีปัญหาใดๆ ให้ติดต่อที่ สวป.ชั้น 6 นอกจากนี้ขอให้ตรวจสอบวัน เวลา สถานที่สอบด้วยความรอบคอบเพื่อจะได้ไม่เข้าสอบผิดคาบเวลาหรือผิดห้องสอบ สำหรับหลักฐานที่ต้องนำมาด้วยในการสอบทุกครั้งคือ ใบเสร็จสีชมพู และมีบัตรประจำตัวนักศึกษา ไม่อนุญาตให้ใช้บัตรอื่น ฉะนั้นหากนักศึกษาทำบัตรประจำตัวนักศึกษาหาย ก็ขอให้รีบติดต่อทำบัตรใหม่ ณ สวป.ชั้น 2 โดยต้องแจ้งที่สถานีตำรวจในท้องที่ที่ทำหายก่อน หรือจะทำบัตรชั่วคราวเพื่อใช้สอบเฉพาะวิชา ในกรณีเร่งด่วนก็ติดต่อได้ที่ สวป. ชั้น 2 ส่วนกรณีใบเสร็จสีชมพูหายขอให้ติดต่อถ่ายสำเนาได้ที่ สวป.ชั้น 6

สภาอาจารย์ ☆ ต่อจากหน้า 1

เลขาธิการคณะกรรมการพัฒนาเศรษฐกิจและสังคมแห่งชาติ 13.30-15.30 น. อภิปรายเรื่อง "บทบาทของอาจารย์มหาวิทยาลัยจากปัจจุบัน...สู่ศตวรรษหน้า" โดย ศ.ดร. อภิรักษ์ พันธเสน ศ.ดร. แสง รัตนมงกလာต 3 พฤษภาคม 2531 08.30-10.30 น. อภิปรายเรื่อง "บทบาททางวิชาการ สังคม เศรษฐกิจของอาจารย์มหาวิทยาลัยรามคำแหง ยุคสมัยและความเป็นจริง" โดย ศ. ระพี สาคริก ศ.ดร.ธรรมบุญ ไสภารัตน์ ศ.กฤษณพงศ์ เต็มศิริ บุญยสังข์

จาก..บรรณาธิการ

การศึกษา หมายถึงการยกระดับสติปัญญาความรู้ความสามารถ และคุณภาพชีวิตของคนให้ดีขึ้น ในความหมายที่กว้างทั่วไปในปัจจุบัน รวมคำแหงก็นับว่าเป็นแหล่งที่ประสิทธิ์ประสาทวิชาความรู้ โดยการยกระดับสติปัญญาและคุณภาพชีวิตของคนให้ดีกว่าใหญ่ที่สุดในโลกแห่งหนึ่ง

ในปัจจุบัน ปัญหาการว่างงานของผู้จบการศึกษา โดยเฉพาะอย่างยิ่งศึกษาระดับกลาง และระดับสูงมีแนวโน้มสูงขึ้น ในขณะที่อุตสาหกรรมขยายตัวไม่ทันกับความต้องการของตลาดแรงงาน ดังจะเห็นได้จากหน่วยงานของรัฐและเอกชน สามารถรับคนเข้าทำงานจำนวนจำกัด ดังนั้นการสมัครเข้าทำงานจึงต้องแข่งขันกัน บันลัดจึงควรปรับตัวให้เป็นคน "ดี" อยู่ตลอดเวลา เพื่อทันกับโลกปัจจุบันที่เปลี่ยนแปลงอยู่เสมอ ความรู้ทางด้านทฤษฎีอย่างเดียวไม่พอ ต้องมีประสบการณ์ภาคปฏิบัติหรือมีความรู้รอบตัวอย่างอื่นประกอบกันไปด้วย เพื่อความก้าวหน้าในอาชีพและอนาคตของตน

การศึกษามหาวิทยาลัยรามคำแหง เป็นกรเปิดโอกาสให้นักศึกษาได้ใช้ความรู้ความสามารถ ไม่ว่าจะในด้านวิชาการหรือในด้านประสบการณ์ในชีวิตในมหาวิทยาลัย นักศึกษามีโอกาสจะเลือกเรียนวิชาตามที่ถนัดได้มากมาย ได้ฝึกฝนให้รู้จักการช่วยเหลือตัวเอง ดังจะเห็นได้จากบัณฑิตรามคำแหงที่จบออกไปประกอบอาชีพและประสบความสำเร็จในชีวิตจำนวนมาก ไม่ว่าจะเป็นอาชีพรับราชการ รับจ้าง หรือประกอบอาชีพอิสระ

ในวันพุธที่ 11 ถึงวันอาทิตย์ที่ 22 พฤษภาคม 2531 มหาวิทยาลัยรามคำแหงจะจัดนิทรรศการแนะแนวการศึกษาและการรับสมัครนักศึกษาใหม่ โดยใช้ชื่อว่า "นิทรรศการ รามฯ 31" ณ ศูนย์การค้าเซ็นทรัลพลาซ่า (บริเวณชั้น 1) เนื้อหาส่วนใหญ่นอกจากแสดงผลงานของคณะวิชาต่างๆ แล้วยังจัดบริการข้อมูลของ ม.ร. การให้บริการคำปรึกษาแนะแนวรายบุคคล การแสดงเทคโนโลยีด้านคอมพิวเตอร์ที่ใช้ในการเรียนการสอนของ ม.ร. และการจัดแสดงกิจกรรมบนเวที โดยได้รับความร่วมมือจากนักเรียน นักแสดงที่เป็นศิษย์ถูกพ้อรุ่นๆ ที่ยินดีมอบความบันเทิงให้แก่ผู้เข้าชมนิทรรศการด้วย

จึงถือโอกาสนี้เรียนเชิญท่านที่สนใจในกิจกรรมมหาวิทยาลัย เข้าชมนิทรรศการและการแนะแนวการศึกษาของมหาวิทยาลัยเพราะ ม.ร. คือตลาดวิชา ผลผลิตดีคิดออกไปรับใช้สังคม และประเทศชาติ

"อนาคตสดใส มุ่งไปทีรามฯ"

จิตตมา พรทีโลพรอม

10.45-12.30 น. อภิปรายเรื่อง "การแก้ไขปัญหาของระบบใหม่มหาวิทยาลัยรามคำแหงที่มีผลกระทบต่อคณาจารย์" โดย ศ.กัชร พันธุลาภ รศ.สุชุม นวลสกุล รศ.ดร.โกกน พหลกุล นอกจากนี้ ยังมีการประชุมกลุ่มย่อย และเสนอผลการประชุมต่อที่ประชุมใหญ่ ในวันที่ 4 พฤษภาคม 2531

เชิญชวน ☆ ต่อจากหน้า 1
จะติดต่อทางไปรษณีย์ก็ให้จดหมายพร้อมแนบติดถึง ผู้จัดการข่าวรวมคำแหง งานประชาสัมพันธ์ มหาวิทยาลัยรามคำแหง กทม. 10240 ชานันต์ติสังจ่าย ปท. รวมคำแหง สำหรับอัตราค่าสมาชิกยังคงเดิม คือ ประเภทรับด้วยตนเอง ปีละ 25 บาท ประเภทรับทางไปรษณีย์ ปีละ 100 บาท สมาชิกจะได้รับ "ข่าวรวมคำแหง" 52 ฉบับ

เปลื้องเทียน
ให้แสง
รวมคำแหง
ให้ทาง

งานประชาสัมพันธ์
มหาวิทยาลัยรามคำแหง
บางกะปิ กรุงเทพฯ 10240
โทร. 3180800

(เบ ธรวิชัย บงบุษ)
หัวหน้างานประชาสัมพันธ์

ในราชการมหาวิทยาลัยรามคำแหง

ชำระค่าสมาชิก
เป็นรายเดือน
ใบอนุญาตที่ 17/2528
ปกอ. ๓๓๐๐๖