

# ข่าวรวมคำแฉ่ง

• เป็นสื่อกลางระหว่างมหาวิทยาลัยกับนักศึกษา •

ฉบับที่ ๑๖

ปีที่ ๒๒

วันจันทร์ที่ ๒๔ สิงหาคม ๒๕๓๕  
ราคา ๒ บาท



รับมอบ เมื่อวันที่ 6 สิงหาคม 2535 รองศาสตราจารย์สุขสวัสดิ์ ภาวดี รองอธิการบดีฝ่ายบริหาร ได้รับมอบเครื่องโทรศัพท์มือถือ จำนวน 4 เครื่อง และทุนการศึกษา จำนวน 10,000 บาท จาก นายไพบูลย์ ค.ศิริวานิช ผู้แทนบริษัทโทรศัพท์ (ประเทศไทย) จำกัด ณ สำนักงานอธิการบดี ชั้น 5

Bar-code เพิ่มแจ้งผลสอบ มี \* กำกับผลสอบชั่วคราว

สถาบันคอมพิวเตอร์ ม.ร. แจ้งว่าการให้บริการข้อมูลและข่าวสารแก่นักศึกษาในระบบ Bar-code จะแจ้งเฉพาะผลสอบที่เป็นทางการเท่านั้น ไม่ได้แจ้งผลสอบชั่วคราวที่อาจารย์เจ้าของวิชายังไม่ยืนยัน Update นั้น

มหาวิทยาลัยได้พิจารณาเห็นว่าเพื่อเป็นการบริการนักศึกษาให้ทราบผลสอบรวดเร็วขึ้น จึงได้มอบหมายให้สถาบันคอมพิวเตอร์เพิ่มการแจ้งผลสอบชั่วคราวแก่นักศึกษาในระบบ Bar-code โดยจะเพิ่มการแจ้งผลสอบชั่วคราวที่อาจารย์เจ้าของ

(อ่านต่อหน้า 12)

รวมคำแฉ่งเปิดบริการข้อมูลทางโทรศัพท์แก่นักศึกษา โทร.ถามผลสอบและข้อมูลต่างๆ ที่ 3180867-85

มหาวิทยาลัยรวมคำแฉ่งอำนวยความสะดวกแก่นักศึกษาทั่วราชอาณาจักร นำระบบคอมพิวเตอร์เสียงให้บริการแก่นักศึกษาในการสอบถามผลสอบ-ตารางสอบและข้อมูลต่างๆ รองศาสตราจารย์ชูศักดิ์ สิรินิล อธิการบดีมหาวิทยาลัยรวมคำแฉ่ง ให้สัมภาษณ์ถึงการนำเทคโนโลยีคอมพิวเตอร์มาช่วยในการบริหารงานของมหาวิทยาลัย ทั้งในด้านการเรียนการสอนและการให้บริการแก่นักศึกษาว่าขณะนี้มหาวิทยาลัย

(อ่านต่อหน้า 12)

ม.ร.คัดนักศึกษาประกวด ดี.เจ.รายการวิทยุ ส่งเสริมคุณภาพสังคม ชิงเงินรางวัล 1.1 ล้านบาท

ตามที่บริษัทพวงเวียน จำกัด ในเครือชินวัตรกรุ๊ป จัดประกวดรายการวิทยุของนักศึกษา 14 สถาบันในเขต กทม. ตามโครงการส่งเสริมกิจกรรมสังคม "Young Radio Talent Contest" เพื่อให้เยาวชนได้แสดงความสามารถด้านความคิดสร้างสรรค์ และการจัดรายการวิทยุ ภายใต้วงวัลเกี่ยวกับการส่งเสริมคุณภาพสังคม ชิงเงินรางวัลรวม 1.1

(อ่านต่อหน้า 11)

## เส้นทางสู่สภาฯ

การเลือกตั้ง...จำเป็นแต่ไม่เพียงพอ สำหรับสังคมประชาธิปไตย

อ.ปาริชาติ โชติยะ คณะรัฐศาสตร์

ในขณะที่หนังสือพิมพ์วิทย์และโทรทัศน์ได้รายงานความเคลื่อนไหวในการตั้งพรรค เปลี่ยนชื่อพรรคย้ายพรรค เซ้งพรรค และการลงสมัครรับเลือกตั้งของนักการเมืองหน้าเก่าหน้าใหม่ ทั้งเทพทั้งมารและมารจำแลงต่างๆ กันอย่างกว้างขวาง แอ๊ด คาราบาวก็แต่งเพลงเรียกร้องให้พี่น้องคนจนๆ มาช่วยกันลงคะแนนเสียง "ล้างบาง" นักการเมืองเลวๆ ให้หมดสิ้นจากแผ่นดินไทยไปเสียที่นักธุรกิจก็ทำโฆษณาเชิญชวนคนดีมีฝีมือมาลงเลือกตั้งบ้างก็กระโดดลงมารับเลือกตั้งเอง กลุ่มต่างๆ ที่มีส่วนในการต่อสู้ในขบวนการประชาธิปไตยเดือนพฤษภาคมก็ประกาศจะรณรงค์อย่างเต็มที่ในการเลือกตั้งครั้งนี้เพื่อขจัดอำนาจเผด็จการในเมืองไทย นับเป็นการเลือกตั้งที่ได้รับความสนใจมากที่สุดในรอบหลายสิบปีที่ผ่านมา

ยิ่งการเลือกตั้งครั้งนี้ได้รับความสนใจมาก ความวิตกกังวลประการหนึ่งก็ยิ่งทวีสูงขึ้น ในประเทศไทยนั้นขามปกติก็จะไม่ค่อยมีการรณรงค์ประชาธิปไตย ไม่มีการเผยแพร่กิจกรรมและความรู้ทางการเมือง จะทำกันเป็นมหรหรรพ์ก็แต่ตอนจะเลือกตั้ง โดยเขตต่างๆ จังหวัดต่างๆ ก็จะมีสร้างคำขวัญยกป้ายใหญ่เชิญชวนประชาชนให้ไปใช้สิทธิเพื่อสนองนโยบายการใช้สิทธิ 100% ของกระทรวงมหาดไทย คำขวัญคำเชิญชวนต่างๆ ก็มักให้ความสำคัญกับการเลือกตั้งอย่างสูงสุด จนทำให้ดูเหมือนว่าถ้าประชาชนได้มาใช้สิทธิหย่อนบัตรแล้วประชาธิปไตยเมืองไทยก็จะโชคดีชั่วเวลาในทันที เรื่องนี้ที่จริงจะไปโทษการรณรงค์เลือกตั้งก็ไม่ถูกนัก คงจะต้องโทษว่าเป็นเพราะรณรงค์แต่เรื่องเลือกตั้งเรื่องเดียว เรื่องอื่นไม่ค่อยส่งเสริม ก็เลยดูว่าประชาธิปไตยมีแต่เรื่องเลือกตั้งแต่อย่างเดียว

ไม่ว่าใครจะให้ความสำคัญหรือตั้งความหวังไว้มากหรือน้อยเพียงไรเกี่ยวกับการเลือกตั้งครั้งนี้เราจะต้องไม่ลืมว่าการเลือกตั้งเป็นเพียงกระบวนการหนึ่งใน

(อ่านต่อหน้า 11)

## การเปลี่ยนแปลงการจัดสอบของ กระบวนวิชา PS 435 ภาค 1 ปีการศึกษา 2535

ด้วยคณะกรรมการ ได้ขอเปลี่ยนแปลงการจัดสอบของกระบวนวิชา PS 435 ในภาค 1 ปีการศึกษา 2535

ดังนั้น มหาวิทยาลัยจึงให้เปลี่ยนแปลงการจัดสอบของกระบวนวิชาดังกล่าว จากที่ได้ประกาศไว้เดิมใน ม.ร. 30 เป็น สอบวันจันทร์ที่ 19 ตุลาคม 2535 เวลา 09.00 - 11.30 น.

## ขอเชิญชมการแข่งขันกีฬาหมากกรุกไทย-สากล หมากฮอส และครอสเวิร์ด

งานกีฬา กองกิจการนักศึกษา จัดให้มีการแข่งขันกีฬาหมากกรุกไทย-สากล หมากฮอส และครอสเวิร์ด (สแคร็บเบ็ด) ซึ่งด้วยอธิการบดี ครั้งที่ 5 ระหว่างวันที่ 24-28 สิงหาคม 2535 ณ บริเวณชั้นล่างและชั้นลอย อาคารศิลาบาตร ขอเชิญท่านที่สนใจชมการแข่งขันได้ความกำหนดการดังนี้

กำหนดการแข่งขันกีฬาหมากกรุกไทย, สากล, หมากฮอสและครอสเวิร์ด ซึ่งด้วยอธิการบดี ครั้งที่ 5 วันที่ 24 สิงหาคม 2535

เวลา 08.30 น. นักกีฬาหมากกรุกไทย สากล หมากฮอส และครอสเวิร์ด รายงานตัว

09.00 น. พิธีเปิดการแข่งขันหมากกรุกไทยหมากกรุกสากล หมากฮอส และครอสเวิร์ด โดยท่านรองอธิการบดีฝ่ายกิจการนักศึกษาเป็นประธานในพิธีเปิด

09.30 น. เริ่มการแข่งขันหมากกรุกไทย, สากล, หมากฮอส และครอสเวิร์ด

วันที่ 25 สิงหาคม 2535

เวลา 09.00 น. การแข่งขันหมากกรุกไทย, สากล, หมากฮอส และครอสเวิร์ดในรอบที่ 2 เวลา 16.00 น.

วันที่ 26 สิงหาคม 2535

เวลา 09.00 น. การแข่งขันหมากกรุกไทย, สากล, หมากฮอส และครอสเวิร์ดในรอบที่ 3,4 เวลา 16.00 น.

วันที่ 27 สิงหาคม 2535

เวลา 09.00 - 16.00 น. การแข่งขันหมากกรุกไทย, สากล, หมากฮอส และครอสเวิร์ดในรอบรองชนะเลิศ

วันที่ 28 สิงหาคม 2535

เวลา 9.00 น. สาธิตวิธีการเล่นหมากกรุกไทย-สากล ให้แก่ โดยวิทยากรรับเชิญจากงานกีฬา

11.00 น. การแข่งขันหมากกรุกไทย, สากล, หมากฮอส และครอสเวิร์ด ซึ่งชนะเลิศ

15.00 น. ประธานในพิธีมอบรางวัลให้กับนักกีฬาที่ชนะเลิศ รองชนะเลิศ และอันดับที่ 3 ทำพิธีปิดการแข่งขันกีฬาหมากกรุกไทย, สากล, หมากฮอส และครอสเวิร์ด

หมายเหตุ ในระหว่างการแข่งขันจะมีการสาธิตวิธีการเล่นหมากฮอส และเคล็ดลับในการเล่นให้กับผู้สนใจ



ภาควิชาคหกรรมศาสตร์ คณะศึกษาศาสตร์ จัดนิทรรศการบทบาทสตรีกับงานคหกรรมศาสตร์ โดยมีคุณหญิงดร.ภรณ์ มหามนต์ มาบรรยายและร่วมชมการแสดงผลงานคหกรรม สาธิตทำขนมไทย คอกไม้ประดิษฐ์ เมื่อวันที่ 3-4 สิงหาคม 2535 ณ ห้องประชุม ชั้น 3 คณะศึกษาศาสตร์ และบริเวณหน้าคณะ



มอบของที่ระลึก ผู้ช่วยศาสตราจารย์ ดร.อุทัย ภิรมย์วัน รองอธิการบดีฝ่ายกิจการนักศึกษา มอบของที่ระลึกแก่คณะนักกีฬาจากประเทศเคนมาโรค ที่มาแสดงนิมิตตึกและกิจการอื่นๆ ให้ผู้สนใจได้ชม เมื่อวันที่ 23 กรกฎาคม 2535 ณ โรงยิม 2

## งดสอนกระบวนวิชา PR 303 ภาค 1 ปีการศึกษา 2535

ด้วย ภาควิชาการโฆษณาและการประชาสัมพันธ์ คณะบริหารธุรกิจ มีความจำเป็นบางประการไม่สามารถเปิดสอนกระบวนวิชา PR 303 ที่เปิดสอนใน ม.ร. 30 ภาค 1 ปีการศึกษา 2535 นี้ได้

ดังนั้นมหาวิทยาลัยจึงให้งดสอนกระบวนวิชาดังกล่าว ในภาค 1 ปีการศึกษา 2535 นี้

สำหรับนักศึกษาที่ลงทะเบียนเรียนกระบวนวิชาดังกล่าวให้ไปสับเปลี่ยนเป็นกระบวนวิชาอื่นก่อนสอบของกระบวนวิชาที่จะสับเปลี่ยนนั้น หรือไปติดค่อขอเงินค่าหน่วยกิตคืนได้ที่ ฝ่ายจัดการรายสอนและลงทะเบียนเรียน (สวป.ชั้น 6) ภายในวันพุธที่ 4 พฤศจิกายน 2535 หากนักศึกษาผู้ใดไม่สามารถไปดำเนินการด้วยตนเองได้ ให้มอบฉันทะให้ผู้อื่นดำเนินการแทน โดยมาใบเสร็จรับเงินสัชมฟูไปด้วย

ทั้งนี้ ตั้งแต่วันที่ 9 มิถุนายน 2535 เป็นต้นไป

ฟรี พร้อมทั้งการแข่งขันโชว์ โดย.....คุณสุชาติ ชัยวิจิตร (เขียนป๋อง) แชมป์ขุนทองแห่งประเทศไทย และวิทยากรที่มีชื่อเสียงอีกหลายท่าน.....

## คณะนิติศาสตร์จัดพิมพ์เอกสารคำบรรยาย ภาค 1 ปีการศึกษา 2535

ศูนย์เอกสารทางวิชาการ คณะนิติศาสตร์ จัดพิมพ์เอกสารคำบรรยาย ของภาค 1 ปีการศึกษา 2535 โดยได้ถอดเทปคำบรรยายจากโน้ตบันทึกเรียนและอาจารย์ผู้บรรยายเป็นผู้ตรวจสอบความถูกต้องของเนื้อหาวิชา ขณะนี้มีกระบวนวิชาที่จัดพิมพ์และจำหน่ายในราคาดังนี้

ชั้นปีที่ 1	รับด้วยตนเอง	ราคา	รับทางไปรษณีย์	ราคา
LA103	80 บาท		100 บาท	
LA104	80 บาท		100 บาท	
LA121	80 บาท		100 บาท	
LA203	60 บาท		80 บาท	
LA204	60 บาท		80 บาท	
LA221	60 บาท		80 บาท	
LA233	60 บาท		80 บาท	
LA304	60 บาท		80 บาท	
LA306	60 บาท		80 บาท	
LA309	60 บาท		80 บาท	
LA321	60 บาท		80 บาท	
LA331	60 บาท		80 บาท	
LA335	60 บาท		80 บาท	
LA407	60 บาท		80 บาท	
LA414	60 บาท		80 บาท	

สำหรับนักศึกษาที่ต้องการเอกสารคำบรรยาย สั่งจองได้ที่ศูนย์เอกสารทางวิชาการ คณะนิติศาสตร์ ชั้น 2 หรือส่งจองทางไปรษณีย์และธนาคารคัสต้อมายอโศก สาขาญาติ หัวหน้าศูนย์เอกสารทางวิชาการ คณะนิติศาสตร์ มหาวิทยาลัยรามคำแหง หัวหมาก บางกะปิ กรุงเทพฯ 10240 โดยนักศึกษาจะต้องระบุชื่อ ที่อยู่ ของตนเอง มาให้ชัดเจนด้วย

## ขอเชิญฟังสนทนาปัญหาการวิจัย

คณะมนุษยศาสตร์ มหาวิทยาลัยรามคำแหง จะจัดให้มีการสนทนาและวิเคราะห์ปัญหาในการวิจัยในหัวข้อเรื่อง "แหล่งข้อมูลในการทำวิจัยด้านวัฒนธรรมไทยนอกประเทศ : กรณีไทยลื้อไทยจีน ภูฏาน" ในวันที่พุธที่ 9 กันยายน 2535 เวลา 9.30-12.00 น. ณ ห้องประชุมชั้น 2 (2204) คณะมนุษยศาสตร์ โดยอาจารย์ทวี สว่างปัญญางูร อาจารย์พิเศษมหาวิทยาลัยเชียงใหม่ ผู้เชี่ยวชาญทางอักษรโบราณและวรรณกรรมไทยนอกประเทศเป็นวิทยากรนำมาสทนา

ขอเชิญผู้สนใจเข้าร่วมฟังการสนทนาดังกล่าวโดยไม่เสียค่าใช้จ่ายใด ๆ

# “พบอาจารย์ผู้สอน”

## วิชา ST 206 (สถิติธุรกิจ)



รศ.พันทิพา สุนทรราชขุน

■ วัตถุประสงค์ เป็นวิชาบังคับสำหรับนักศึกษาคณะบริหารธุรกิจทุกสาขาจากวิชาบังคับด้านสถิติ 6 หน่วยกิต คือ หลักสถิติ (ST 203) 3 หน่วยกิตและสถิติธุรกิจ (ST 206) 3 หน่วยกิต มุ่งหมายให้นักศึกษารู้จักวิธีการใช้ข้อมูลทางสถิติประกอบการตัดสินใจทางธุรกิจ

■ เนื้อหา บางส่วนของวิชานี้จะมีเนื้อหาเกี่ยวกับ ST 203 เช่นเรื่องความน่าจะเป็น การแจกแจงของตัวแปรเชิงสุ่ม การประมาณค่า การทดสอบสมมุติฐาน แต่ ST 206 จะเน้นด้านทฤษฎีและภาคปฏิบัติด้านหลักสถิติ ที่เรียกว่า การทดสอบสมมุติฐาน ซึ่งคือวิธีการนำข่าวสารที่ได้จากตัวอย่างสุ่ม ไปไขอนุมานค่าต่างๆ ของประชากร โดยใช้แบบทดสอบทางสถิติทั้งแบบมีพารามิเตอร์และไม่มีพารามิเตอร์

■ การเรียนให้ได้ผลดี  
ประการที่ 1 ต้องทราบว่าใช้ตำรา 2 เล่ม คือ ST 206 มี 12 หัวข้อ และ ST 206 (S) มี 6 หัวข้อ มีนักศึกษจำนวนมากที่ขาดการติดต่อกับมหาวิทยาลัยจะไม่ทราบว่ามีตำราเล่มที่ 2 ทำให้สูญเสียเนื้อหาไป 33%  
ประการที่ 2 พยายามทำความเข้าใจหัวข้อต่างๆ และพยายามทำแบบฝึกหัดด้วยตนเอง และใช้คู่มือ คือ ST 206 (H) สำหรับตรวจสอบความถูกต้องแบบฝึกหัดส่วนใหญ่ไม่อยู่ในรูปการพิสูจน์ แต่เป็นลักษณะการประยุกต์ นักศึกษาจำเป็นต้องมีทักษะซึ่งวิธีเดียวที่ได้ทักษะคือทำแบบฝึกหัดมากๆ

■ การเตรียมตัวสอบ โดยที่วิชานี้เป็นวิชาที่มีผู้ลงทะเบียนเกินพันคนจึงมีธุรกิจการตีพิมพ์ธุรกิจทำซีดีและธุรกิจเฉลยคำตอบข้อสอบเก่า จึงขอถือโอกาสนี้ชี้แจงให้นักศึกษาว่าผู้สอนไม่ได้มีส่วนรู้เห็นหรือเกี่ยวข้องกับธุรกิจดังกล่าวข้างต้น (อย่างที่สำนักตีพิมพ์ชอบอ้างเสมอว่าสนิทคุ้นเคยกับผู้สอนเป็นอย่างดี) แต่ผู้สอนไม่คัดค้านการตีพิมพ์หรือการทำเฉลยข้อสอบ แต่ขอให้นักศึกษาระลึกไว้เสมอว่านักศึกษาเป็นผู้สอบด้วยตนเองจะต้องมีทักษะที่อธิบายไว้ในข้อ(3) นักศึกษาคงไม่ประหลาดใจคนเป็นเสมือนนักแสวงโชคหรือนักฉวยโอกาสโดยผู้เฉลยข้อสอบเก่า เพราะจะ

ผิดหวังสอบไม่ได้ครั้งแล้วครั้งเล่าหลายๆ ครั้ง จนเกิดความท้อแท้ใจ สาเหตุเป็นเพราะผู้สอนจะออกข้อสอบใหม่ 100% ทุกครั้ง นักศึกษาจะต้องทราบเนื้อหาและหลักการพอสมควร การดูข้อสอบเก่าขอให้ใช้เพียงเป็นแนวทาง (guide line) เท่านั้นว่า สไตล์ของข้อสอบวิชานี้เป็นแบบนี้จะได้เตรียมตัวถูก

■ การวัดผล เป็นข้อสอบปรนัย 150 ข้อ ครอบคลุมเนื้อหาทุกหัวข้อ โดยอยู่ในเล่มที่ (1) 100 ข้อ เล่มที่ (2) 50 ข้อ

■ ขอฝากนักศึกษา วิชา ST 206 เป็นวิชาบังคับชั้นปีที่ 2 โดย PR. ST 203 ขอให้ลงตามขั้นตอน กรณีสอบ ST 203 ไม่ผ่าน จะเรียน ST 203 และ ST 206 ควบคู่กันได้ กรณีสอบ ST 206 ไม่ผ่านขอให้สอบแก้ตัวในเทอมถัดไป อย่าเก็บไว้นานเกินไปจะลืมเนื้อหา กรณีนักศึกษาทำงานด้วย ไม่มีเวลาเข้าชั้นเรียน ซึ่งถือเป็นเรื่องปกติของนักศึกษาคณะบริหารธุรกิจ เพราะผู้เข้าฟังบรรยายจะมีไม่เกิน 10% ของผู้เข้าสอน สำหรับวิชานี้ผู้สอนได้เตรียมตำราและคู่มือให้ถึง 2 เล่ม นักศึกษาควรแบ่งเวลาศึกษาค้นคว้าด้วยตนเองแล้วหัดทำแบบฝึกหัดเพื่อให้เกิดทักษะ กรณีนักศึกษามีปัญหาในจุดใดขอให้รวบรวมปัญหาและจัดหาเวลาเพื่อพบผู้สอนในเวลาราชการที่ติดสถิติและคอมพิวเตอร์ ซึ่งเป็นอาคารที่อยู่ตรงข้ามตึกสายสีเทา (ฝด)

■ ตัวอย่างข้อสอบ  
ผู้ผลิตสินค้าชนิดหนึ่งเชื่อว่าสินค้าที่ผลิตได้จะมีเปอร์เซ็นต์ชำรุดไม่เกิน 10% ดำเนินการสุ่มตัวอย่างสินค้านี้มา 100 ชิ้น พบว่ามีของชำรุดอยู่ 20 ชิ้น

1. ข้อใดคือพารามิเตอร์ที่สนใจ  
$$1. \mu \quad 2. \sigma \quad 3. \sigma^2 \quad 4. \sigma \quad 5. \rho$$

คำตอบ ข้อ 2 คือ  $\sigma^2$  ซึ่งใช้แทนสัดส่วนของชำรุดทั้งหมดในประชากร (คือสัดส่วนของชำรุดที่แท้จริง)

2. จงหาค่าประมาณแบบจุดของพารามิเตอร์ ในข้อ (1)  
1 .20 2 .20 3 .10 4 .10 5 .100

คำตอบ ข้อ(1) ค่าประมาณของ  $\sigma^2$  คือ  $p=20/100=.20$

3. จงหาค่าเบี่ยงเบนมาตรฐานของค่าประมาณในข้อ (2) เพื่อใช้สร้างช่วงเชื่อมั่น

1 .03 2 .04 3 .0009 4 .0016 5 .02  
คำตอบ ข้อ (2)  $\sigma_p = \sqrt{pq/n} = \sqrt{(.2)(.8)/100} = .04$

4.5 จงหาขีดจำกัดล่างและขีดจำกัดบนของช่วงเชื่อมั่น 95% ของพารามิเตอร์ กำหนดให้  $q = .025=2.0$

1 .20 2 .12 3 .14 4 .24 5 .28  
คำตอบข้อ(2)และข้อ(5)

$95\%$  ช่วงเชื่อมั่นของ  $\sigma^2$  คือ  $p \pm Z_{0.025} \sigma_p$   
 $= .20 \pm (2) (.04)$   
 $= .20 \pm .08$   
 $= .12, .28$

ประมาณว่ามีสินค้าชำรุดระหว่าง 12% ถึง 28% ด้วยความเชื่อมั่น 95%

## CN 101 ภาษาจีนพื้นฐาน



■ วัตถุประสงค์ ของการเรียนวิชานี้ เพื่อให้รู้จักศัพท์

อักษรภาษาจีนกลาง และสามารถออกเสียงได้ถูกต้อง รู้จักคำศัพท์ภาษาจีนพื้นฐานที่ใช้ในชีวิตประจำวัน สามารถพูดและเขียนรูปประโยคภาษาจีนกลางพื้นฐานได้อย่างถูกต้อง เพื่อเป็นความรู้ นำไปสนทนาและศึกษาขั้นสูงต่อไป

■ เนื้อหาวิชานี้โดยสรุป  
เนื้อหาของกระบวนวิชานี้ประกอบด้วยศัพท์อักษรภาษาจีนกลาง ซึ่งมีพยัญชนะ สระและวรรณยุกต์ ภาคผันเสียงวรรณยุกต์ การประสมศัพท์อักษร ศึกษาคำศัพท์ภาษาจีนที่ใช้ในชีวิตประจำวัน การเรียงลำดับคำเข้ารูปประโยคภาษาจีนในรูปประโยคคนนอกเอาประโยคปฏิเสธและประโยคคำถาม ศึกษาวิธีการสร้างประโยคภาษาจีน ศึกษาเส้นพื้นฐาน วิธีและหลักการเขียนตัวอักษรจีน

■ คำแนะนำเกี่ยวกับการเรียนวิชานี้ให้ได้ผลดี  
ผู้เรียนต้องฝึกออกเสียงให้ถูกต้อง โดยเฉพาะเสียงบางเสียงในภาษาไทยไม่มีเสียงเสียง zh ch sh t ju qu xu jie ฯลฯ หลังจากเรียนจบบทเรียนแล้ว ควรทำแบบฝึกหัดทุกครั้งเพื่อทดสอบความเข้าใจของตน

■ วิธีการเตรียมตัวสอบ  
ทบทวนคำศัพท์และบทเรียนด้วยความเข้าใจ โดยเฉพาะศัพท์อักษรภาษาจีนกลาง คำศัพท์ต่างๆ ต้องจำและเขียนได้ถูกต้อง

■ แนวทางวัดผลของวิชานี้มีลักษณะอย่างไรบ้าง  
แนวทางวัดผลเป็นการสอบครั้งเดียวในปลายภาคเรียน ลักษณะข้อสอบเป็นปรนัย 100 ข้อ 100 คะแนน ในแต่ละหัวข้อมีตัวเลือก 4 ข้อให้เลือกเฉพาะข้อที่ถูกต้องที่สุดเพียงข้อเดียว ข้อสอบประกอบด้วยศัพท์อักษรภาษาจีนกลาง คำศัพท์ภาษาจีน วิธีเขียนตัวอักษรจีน การแปล เดิมคำ หลักภาษา การเรียงประโยค การแต่งประโยคและบทสนทนา

■ ขอฝากถึงนักศึกษาที่เรียนวิชานี้  
ผู้เรียนควรคบเพื่อนที่เรียนด้วยกันอย่างน้อยหนึ่งคนเพื่อฝึกพูดและสนทนาภาษาจีนด้วยกัน ต้องฝึกเขียนตัวอักษรจีนตามวิธีและกฎเกณฑ์ที่กำหนดในตำราเรียน ส่วนผู้ที่ไม่สามารถมาเรียนในห้องเรียน ต้องศึกษาและจำความแตกต่างการออกเสียงระหว่างภาษาจีนกับภาษาไทยที่ผู้สอนได้อธิบายไว้ในบทที่หนึ่งถึงแม้คำอ่านทุกคำมีเขียนเสียงอ่านภาษาไทย แต่บางเสียงที่เสียงภาษาไทยไม่มีให้ยึดเสียงอ่านศัพท์อักษรภาษาจีนกลางเป็นหลัก

■ ตัวอย่างข้อสอบ  
ศัพท์อักษรภาษาจีนกลาง  
ถาม พยัญชนะภาษาจีนกลางที่ออกเสียงโดยการใช้น้ำเสียงขึ้นกับเพดานแข็งได้แก่พยัญชนะเสียงใด  
ตัวเลือก 1.t 2.s 3.j 4.m  
แนวตอบ ข้อ 3.j  
วิธีเขียนตัวอักษรจีน  
ถาม ตัวอักษรจีน ประกอบด้วยกี่ขีด  
ตัวเลือก 1.12 2.13 3.14 4.15  
แนวตอบ ข้อ 1.12

# รับสมัครสอบ

มหาวิทยาลัยศิลปากรรับสมัครสอบเข้ารับราชการ  
ตำแหน่ง ช่างพิมพ์ 2 วุฒิ ปวส. ทางช่างพิมพ์ หรือ  
การพิมพ์

ผู้สนใจสมัครได้ที่ แผนกสารบรรณ กองกลาง  
สำนักงานอธิการบดีมหาวิทยาลัยศิลปากร วังท่าพระ  
กรุงเทพฯ หรือแผนกสารบรรณ วิทยาเขตพระราชมัง  
คลาณจันทร์ จ.นครปฐม ภายในวันที่ 28 สิงหาคม 2535

ตำแหน่ง อาจารย์ ระดับ 4 วุฒิปริญญาโท หรือ  
ปริญญาเอก ทางเทคโนโลยีพลังงาน ทางอิเล็กทรอนิกส์  
ผู้สนใจสมัครได้ที่ สำนักงานเลขานุการคณะ  
วิทยาศาสตร์ มหาวิทยาลัยศิลปากร วิทยาเขตพระราชมัง  
คลาณจันทร์ จ.นครปฐม ภายในวันที่ 31 สิงหาคม 2535

มหาวิทยาลัยรามคำแหง รับสมัครสอบเข้า  
รับราชการ ตำแหน่งต่างๆ ดังนี้

1. ช่างภาพ 1 วุฒิ ปวช. ทางช่างภาพ
2. เจ้าหน้าที่วิทยาศาสตร์ 1 วุฒิ ปวช. ทาง  
เคมีปฏิบัติการ
3. ช่างไฟฟ้า 1 วุฒิ ปวช. ทางไฟฟ้า
4. ผู้ช่วยพยาบาล 1 วุฒิประกาศนียบัตรผู้ช่วย  
พยาบาลและผดุงครรภ์ หรือประกาศนียบัตรวิชา  
ผู้ช่วยพยาบาลและจิตเวช
5. เจ้าหน้าที่วิเคราะห์นโยบายและแผน 3  
วุฒิปริญญาตรี ทางการบริหาร กฎหมาย เศรษฐศาสตร์  
สังคมศาสตร์ฯ
6. นักวิชาการศึกษา 4 วุฒิปริญญาโททาง  
เทคโนโลยีการพิมพ์ หรือ ทางการบริหาร กฎหมาย  
เศรษฐศาสตร์ ศิลปศาสตร์ สังคมวิทยา

ผู้สนใจสมัครได้ที่ งานบริหารงานบุคคล กอง  
การเจ้าหน้าที่ สำนักงานอธิการบดี ชั้น 4 มหา  
วิทยาลัยรามคำแหง ภายในวันที่ 31 สิงหาคม 2535

กลุ่มประสานงานศาสนาเพื่อสังคม รับสมัคร  
เจ้าหน้าที่ตำแหน่ง เจ้าหน้าที่โครงการเสริมคุณภาพ  
ชีวิตผู้ต้องขัง วุฒิปริญญาตรี ทางสังคมศาสตร์ มีทัศนคติ  
ที่ดีต่อผู้ต้องขัง ตำแหน่ง เจ้าหน้าที่ศาสนสัมพันธ์  
วุฒิปริญญาตรีทางสังคมศาสตร์

ผู้สนใจสมัครได้ที่ กลุ่มประสานงานศาสนาเพื่อ  
สังคม เลขที่ 495/44 ซ.อยู่เอี่ยมสิน (หลังห้าง  
พาคาปิ่นเกล้า) ถ.เจริญสนิทวงศ์ 40 อ.บางกอกน้อย  
กรุงเทพฯ 10700 ภายในวันที่ 31 สิงหาคม 2535

กรมสารบรรณทหารอากาศ รับสมัครลูกจ้าง  
ประจำตำแหน่ง พนักงานเรียงพิมพ์ ชั้น 2 วุฒิมัธยมศึกษา  
ตอนต้นหรือเทียบเท่า (มีความรู้ความสามารถ  
ทางช่างเรียงพิมพ์เป็นอย่างดี) อายุตั้งแต่ 18-35 ปี  
บริบูรณ์

ผู้สนใจสมัครได้ที่ แผนกกำลังพล กองสนับสนุน  
กรมสารบรรณทหารอากาศ กรุงเทพฯ ภายในวันที่  
1 กันยายน 2535



## ประกวดงานศิลปะเพื่อเฉลิมพระเกียรติฯ

มูลนิธิธนาคารกรุงเทพ จำกัด จัดประกวดงานศิลปะ  
เพื่อเฉลิมพระเกียรติสมเด็จพระนางเจ้าฯ พระบรม  
ราชินีนาถ เนื่องในวโรกาสทรงเจริญพระชนมายุ 60  
พรรษา ซึ่งจัดประกวดในหัวข้อ "พระแม่เจ้าแห่งชาว  
ไทย" แสดงให้เห็นถึงพระราชมารดาอันสำคัญ อาทิ  
ทรงก่อตั้งและส่งเสริมศิลปวัฒนธรรมในโครงการศิลปาชีพ  
และอื่นๆ ที่ทรงมีพระมหากรุณาธิคุณแก่ปวงพสกนิกร  
ชาวไทย

งานศิลปะที่จัดประกวดครั้งนี้ เป็นงานศิลปะทุก  
ประเภท ไม่จำกัดวิธีการและเทคนิค อาจจะเป็นจิตรกรรม  
ประติมากรรม ภาพพิมพ์ สื่อผสม หัตถกรรม การช่างฝีมือ  
ประเภทเครื่องเงิน เครื่องทอง เครื่องถมและอื่นๆ โดย  
ไม่จำกัดขนาดแต่ต้องอยู่ในสภาพเรียบร้อยเหมาะสมที่จะ  
จัดแสดงได้ผลงานที่ส่งเข้าประกวดต้องไม่เคยส่งเข้าประกวด  
ที่ไหนมาก่อน ส่งผลงานได้ไม่เกินคนละ 5 ชิ้น

ผู้สนใจส่งผลงานได้ที่ ศูนย์สังคีตศิลป์ ธนาคาร  
กรุงเทพ จำกัด สาขาสะพานผ่านฟ้าฯ กรุงเทพฯ ระหว่างวันที่  
1-5 กันยายน 2535

## จุฬาฯ รับศึกษาค่อปริญญาโท-เอก

บัณฑิตวิทยาลัยจุฬาลงกรณ์มหาวิทยาลัย รับสมัคร  
เพื่อเข้าศึกษาค่อในระดับปริญญาโทและปริญญาเอกใน  
หลักสูตรต่างๆ ดังนี้

หลักสูตรปริญญาโท 10 สาขาวิชา คือ วิศวกรรม  
เครื่องกล วิศวกรรมคอมพิวเตอร์ วิศวกรรมสำรวจเทคโนโลยี  
เซรามิก วิทยาศาสตร์พอลิเมอร์ประยุกต์และเทคโนโลยีสิ่งทอ  
เภสัชเวท วิทยาการสืบพันธุ์สัตว์ พลศึกษา เกษษเคมี  
สัตววิทยา และหลักสูตรปริญญาโท (หลักสูตรภาษาอังกฤษ)  
1 สาขาวิชาคือไทยศึกษา

หลักสูตรประกาศนียบัตรบัณฑิต 1 สาขาวิชาคือ  
แปลภาษาไทยและภาษาอังกฤษ

ผู้สนใจข้อสอบสมัครได้ที่ แผนกการเงิน สำนักงาน  
บัณฑิตวิทยาลัย จุฬาลงกรณ์มหาวิทยาลัย ราคาชุดละ  
50 บาท ภายในวันที่ 28 สิงหาคม 2535 สอบถามรายละเอียด  
เพิ่มเติมได้ที่ โทร. 2150870-3 ต่อ 3525

## ประกวดจิตรกรรมบัวหลวง

มูลนิธิธนาคารกรุงเทพ จำกัด ขอเชิญศิลปินไทย  
ร่วมประกวดจิตรกรรมบัวหลวง ครั้งที่ 16 ประจำปี  
2535 โดยแบ่งงานจิตรกรรมออกเป็น 3 ประเภทได้แก่

1. จิตรกรรมแบบไทยประเพณี เป็นผลงาน  
สร้างสรรค์เชิงอนุรักษ์รูปแบบ เนื้อหาสาระ วิธีการ ฝีมือ  
ในแนวจิตรกรรมโบราณของไทย
2. จิตรกรรมแนวไทยประเพณี เป็นผลงาน  
สร้างสรรค์ที่นำเอาสาระสำคัญทางด้านรูปแบบ คตินิยม  
หรือวิธีการบางส่วนจากจิตรกรรมแบบไทยมาเป็นแนว

# กฎหมายใกล้ตัว

## ผู้ค้าประกันในการทำงาน

ผศ.เพิ่มบุญ แก้วเขียว อาจารย์ประจำคณะนิติศาสตร์

ปัจจุบันนี้ การทำงานทำให้เหมาะสมกับวุฒิการ  
ศึกษาที่จบมาถือว่ายากเต็มที่แล้วพอหางานได้ ส่วนใหญ่  
ก็จะต้องมีผู้ค้าประกัน ถ้าเป็นเพียงผู้รับรองความ  
ประพฤติก็จะหาได้ไม่ยาก แต่กรณีเป็นผู้ค้าประกัน  
รับผิดชอบความเสียหายที่อาจเกิดขึ้นจากการทำงานของ  
คนที่เรากำลังประกันไว้แน่นอนได้เลยว่า "หาได้ยากมาก"  
ซึ่งผู้ค้าประกันมักจะเป็นญาติกับผู้ที่ตนค้า แต่บางครั้ง  
คุณสมบัติของผู้ค้าประกันอาจไม่ครบตามเงื่อนไข  
จำเป็นต้องเสาะแสวงหาบุคคลอื่นที่กล้ามาคนเข้ามารับ  
ผิดชอบเป็นผู้ค้าประกันความเสียหายให้มีเงินก็จะ  
ไม่ได้งานทำตามที่ตนต้องการ คือ ตกงาน ต่อไป คน  
ไทยมีคติประจำใจอยู่อย่างหนึ่งว่า "ใครอยากเป็น  
ข้าให้เป็นนายประกัน" ด้วยเหตุนี้ จึงเป็นเรื่อง  
ธรรมดาที่มักจะหาใครมาเป็นผู้ค้าประกันให้ไม่ได้

อันว่าผู้ค้าประกันตามประมวลกฎหมายแพ่งและ  
พาณิชย์มาตรา 680 นั้น คือ สัญญาซึ่งบุคคลภายนอก  
คนหนึ่ง เรียกว่า ผู้ค้าประกัน ผูกพันตนต่อเจ้าหนี้  
คนหนึ่ง เพื่อชำระหนี้ในเมื่อลูกหนี้ไม่ชำระหนี้มัน โดย  
การทำสัญญาผู้ค้าประกัน จะต้องเป็นหลักประกันเป็นหนังสือ  
ลงลายมือชื่อของผู้ค้าประกันไว้ถ้าไม่เช่นนั้น เมื่อมีปัญหา  
ต่างๆ ที่ผู้ค้าประกันจะต้องรับผิดชอบสัญญาแล้ว เจ้าหนี้  
จะฟ้องร้องบังคับต่อผู้ค้าประกันไม่ได้

ถึงอย่างไรก็ตาม แม้เจ้าหนี้จะเรียกให้ผู้ค้าประกัน  
ชำระหนี้ แต่ถ้าผู้ค้าประกันพิสูจน์ได้ว่าลูกหนี้มีหนี้  
ทางที่จะชำระหนี้ได้ และการที่จะบังคับให้ลูกหนี้ชำระหนี้  
นั้น จะไม่เป็นการยาก เจ้าหนี้จะต้องขังคับการชำระ  
หนี้รายนั้นเอาจากทรัพย์สินของลูกหนี้ก่อนเป็นการช่วย  
ให้ผู้ค้าประกันต่อชีวิตการใช้หนี้ได้ไปอีกระยะหนึ่ง  
เรียกว่า "ต่อชีวิตครบ....."

คิด เป็นแรงบันดาลใจในการสร้างสรรค์

3. จิตรกรรมแบบร่วมสมัย เป็นผลงานที่  
สร้างสรรค์อย่างมีอิสระในการแสดงออกด้วยเรื่องราว  
เทคนิคแบบอย่างและกรรมวิธีในการสร้างผลงาน

ศิลปินไทยรายหนึ่งมีสิทธิส่งผลงานจิตรกรรม  
เข้าประกวดได้ไม่เกิน 5 ภาพ และผลงานนั้นต้องไม่  
เคยส่งเข้าประกวดหรือแสดงที่ไหนมาก่อน ผู้สนใจ  
ส่งผลงานได้ตั้งแต่วันที่ 1-5 กันยายน 2535 ณ ศูนย์  
สังคีตศิลป์ ธนาคารกรุงเทพ จำกัด สาขาสะพาน  
ผ่านฟ้าฯ กรุงเทพฯ



พบอาจารย์ผู้สอน วิชา EC 103

(ต่อจากฉบับที่แล้ว)

แนวทางการวัดผลของวิชานี้มีลักษณะอย่างไรบ้างพร้อมยกตัวอย่างข้อสอบ

รศ.อัญชณี แนวทางการวัดผล ข้อสอบวิชานี้เป็นปรนัย 100 ข้อ 4 ตัวเลือก โดยผู้ร่วมบรรยายในแต่ละเทอมจะช่วยกันออกข้อสอบเฉลี่ยทุกบท เกณฑ์การวัดผลพิจารณาจากค่าคะแนนเฉลี่ยในแต่ละเทอมเป็นค่า P ลักษณะคำถามมีทั้งรูปกราฟและคำนวณในบางส่วนดังนั้นนักศึกษาจึงต้องทำความเข้าใจในสูตรและเส้นต่างๆ ที่สำคัญๆ ไว้ด้วย บทที่มีโอกาสออกคำนวณเป็นข้อใหญ่เช่นบทที่ 3 และ 5 บทที่ 9-16 เกือบจะไม่มีคำนวณข้อใหญ่เลย ลักษณะตัวอย่างของคำถามในแต่ละบท เช่น

- บทที่ 1 บทนำ เศรษฐศาสตร์ ตัวอย่างคำถาม
1. เศรษฐศาสตร์เป็นวิชาว่าด้วย
    1. การเลือกที่ดีที่สุด
    2. การผลิตให้มากที่สุด
    3. กำไรสูงสุด
    4. สวัสดิการมากที่สุด
  2. การหายาก เกิดขึ้นในสังคมเพราะ
    1. ความต้องการมีมาก
    2. ความต้องการมีน้อย
    3. สินค้าและบริการมีจำนวนน้อยไม่เพียงพอ
    4. ต้นทุนการผลิตสูง
- บทที่ 2 ระบบเศรษฐกิจ ตัวอย่างคำถาม
1. ปัญหาเศรษฐกิจขั้นพื้นฐานคือ
    1. ความหายาก
    2. กำไรสูงสุด ต้นทุนต่ำสุด
    3. อะไร อย่างไร เพื่อใคร
    4. การเลือกระบบเศรษฐกิจ
  2. ประเทศต่างๆ ในโลกส่วนใหญ่เลือกระบบเศรษฐกิจ
    1. แบบคอมมิวนิสต์
    2. สังคมนิยม
    3. แบบประชาธิปไตย
    4. แบบผสม

บทที่ 3 อุปสงค์ อุปทาน คุณภาพและความยืดหยุ่น ในบทนี้บางครั้งการสอบจะมีคำนวณ ตัวอย่างคำถามแบบคำนวณ

1. จากตารางอุปสงค์-อุปทานของสินค้าชนิดหนึ่งต่อไปนี้ จงตอบคำถาม 1-3

ราคา(บาท)	ปริมาณซื้อ(ชิ้น)	ปริมาณขาย(ชิ้น)
10	200	140
20	190	150
30	180	160
40	170	170
50	160	180
60	150	190
70	140	200

1. การซื้อ-ขายเกิดขึ้นที่ ณ. ระดับราคา (P)

และปริมาณใด (Q)

1. P = 10 ; Q = 200
  2. P = 70 ; Q = 200
  3. P = 40 ; Q = 170
  4. P = 10 หรือ 70 ; Q = 200
2. ณ.ระดับราคา 20 บาท อุปสงค์ส่วนเกิน มีค่าเท่ากับ

1. 340 ชิ้น
  2. 190 ชิ้น
  3. 150 ชิ้น
  4. 40 ชิ้น
3. ณ.ระดับดุลยภาพ ผู้ซื้อจะต้องจ่ายเงินเท่าไร
1. 9800 บาท
  2. 6800 บาท
  3. 280 บาท
  4. 1400 บาท

สำหรับในเรื่องความยืดหยุ่นจะมีคำถามตัวอย่างเช่น

2. ความยืดหยุ่นไขว้ของสินค้า 2 ชนิดมีค่า = 0 แสดงว่า

1. สินค้า 2 ชนิดใช้ทดแทนกัน
2. สินค้า 2 ชนิดใช้ประกอบกัน
3. สินค้า 2 ชนิดเหมือนกัน
4. สินค้า 2 ชนิดไม่สัมพันธ์กัน

บทที่ 4 เศรษฐศาสตร์จุลภาคเบื้องต้น ตัวอย่างคำถาม

1. ข้อใดจัดอยู่ในเศรษฐศาสตร์จุลภาค
1. ทฤษฎีอุปสงค์
  2. ทฤษฎีกำหนดรายได้
  3. ทฤษฎีการเงิน
  4. ทฤษฎีการลงทุน
2. ตลาดที่เป็นตลาดในอุดมคติไม่มีตัวอย่างในความจริง ได้แก่
1. ตลาดแข่งขันอย่างสมบูรณ์
  2. ตลาดผูกขาด
  3. ตลาดผู้ขายน้อยราย
  4. ตลาดกึ่งแข่งขันกึ่งผูกขาด

บทที่ 5 พฤติกรรมของผู้บริโภค บทนี้บางครั้งมีคำถามเป็นรูปกราฟและคำนวณ ตัวอย่างเช่น

1. จากรูปจงตอบคำถามข้อ 1-4

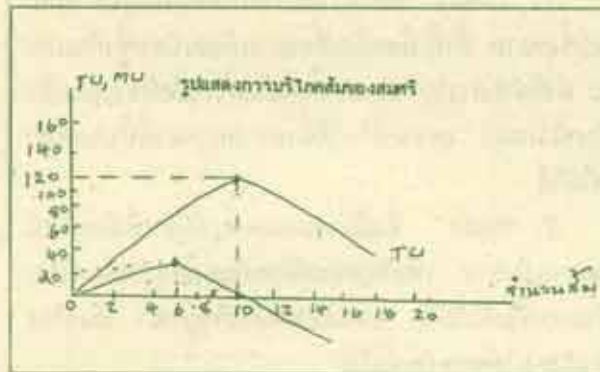

1. บริโภคส้มในจำนวนที่ผลสมศรีจึงได้รับความพอใจสูงสุด

1. 6 ผล
2. 10 ผล
3. 20 ผล
4. มากกว่า 20 ผล

2. ถ้าความชันของ TU = 0 สมศรีจะบริโภคส้มในผลที่เท่าใด

1. 0 ผล
  2. 10 ผล
  3. 20 ผล
  4. 6 ผล
3. ถ้าสมศรีบริโภคผลไม้ 14 ปรากฏว่า
1. อรรถประโยชน์รวมมีค่าลดลง และอรรถประโยชน์รวมมีค่าสูงขึ้น
  2. อรรถประโยชน์รวมมีค่าเพิ่มขึ้น และอรรถประโยชน์รวมมีค่าลดลง
  3. อรรถประโยชน์รวมมีค่าเป็นลบ และอรรถประโยชน์รวมมีค่าลดลง
  4. อรรถประโยชน์รวมมีค่าเป็นลบ และอรรถประโยชน์รวมมีค่าสูงสุด
4. ถ้าบริโภคส้มตั้งแต่ผลแรกจนผลสุดท้าย สมศรีจะได้รับความพอใจสูงสุดเท่าใด
1. 60 ยูทิล
  2. 80 ยูทิล
  3. 100 ยูทิล
  4. 120 ยูทิล

จากตารางใช้ตอบคำถามข้อ 1-2

จำนวนสินค้า	MUx	MUy	MUz
1	10	12	6
2	15	18	9
3	20	24	18
4	18	20	12
5	13	16	10

กำหนดให้ Px=1 บาท/หน่วย Py = 1 บาท/หน่วย Pz = 1 บาท/หน่วย

1. ถ้าผู้บริโภคมีรายได้ 18 บาท ผู้บริโภคจะตัดสินใจซื้อสินค้า X,Y,และ Z อย่างละกี่หน่วยจึงจะได้รับความพอใจสูงสุด

1. ซื้อ X = 5 หน่วย ซื้อ Y = 5 หน่วย และซื้อ Z = 5 หน่วย
2. ซื้อ X = 3 หน่วย ซื้อ Y = 4 หน่วย และซื้อ Z = 3 หน่วย
3. ซื้อ X = 4 หน่วย ซื้อ Y = 2 หน่วย และซื้อ Z = 3 หน่วย
4. ไม่มีข้อใดถูกต้อง

2. จากข้อ 1 ถ้า Px = Py = Pz = 2 บาท/หน่วย จำนวนเงิน 18 บาท จะมีผลต่อการซื้อ X,YและZ อย่างไร

1. ซื้อ X = 4 หน่วย ซื้อ Y = 2 หน่วย และซื้อ Z = 3 หน่วย
2. ซื้อ X = 3 หน่วย ซื้อ Y = 4 หน่วย และซื้อ Z = 3 หน่วย
3. ซื้อ X = 5 หน่วย ซื้อ Y = 5 หน่วย และซื้อ Z = 5 หน่วย
4. ซื้อ X = 1 หน่วย ซื้อ Y = 5 หน่วย และซื้อ Z = 5 หน่วย

บทที่ 6 ทฤษฎีการผลิต ตัวอย่างคำถาม

1. การแบ่งช่วงการผลิตในระยะสั้นในช่วงที่ 2 คือ
1. ช่วง AP และ TP มีค่าสูงขึ้น
  2. ช่วง AP,MP และ TP มีค่าลดลง
  3. ช่วง MP มีค่าสูงสุดถึงช่วง TP มีค่าสูงสุด
  4. ช่วง AP มีค่าสูงสุดถึงช่วง MP = 0

2. ผู้ผลิตควรเลือกการผลิตในช่วงใด

1. ช่วงที่ 1
2. ช่วงที่ 2
3. ช่วงที่ 3
4. ช่วงที่ 4

บทที่ 7 ทฤษฎีต้นทุนและกำไร ตัวอย่างคำถาม จากรูปจงตอบคำถามข้อ 1

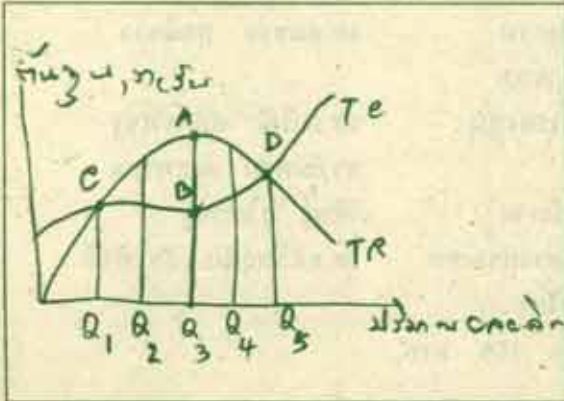

1. ปริมาณผลผลิตที่ทำให้ผู้ผลิตได้รับกำไรปกติคือ

1.  $OQ_1$
2.  $OQ_2$
3. ถูกทั้งข้อ 1 และ 2
4.  $OQ_3$

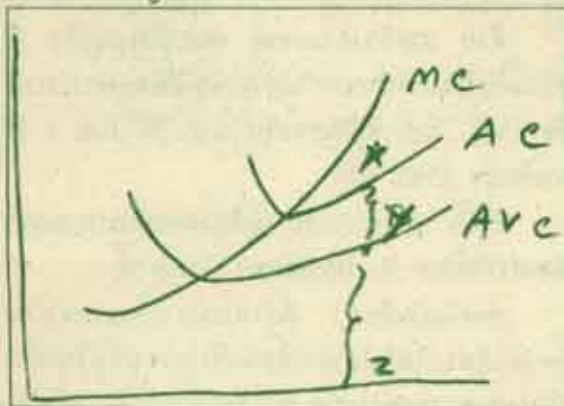

จากรูปจงตอบคำถามข้อ 2

2. ช่วง AFC ในรูป คือ ข้อใด

1. XY
2. YZ
3. XZ
4. ช่วงเลข X ขึ้นไป

บทที่ 8 ตลาดและการกำหนดราคา จากรูปจงตอบคำถามข้อต่อไปนี้

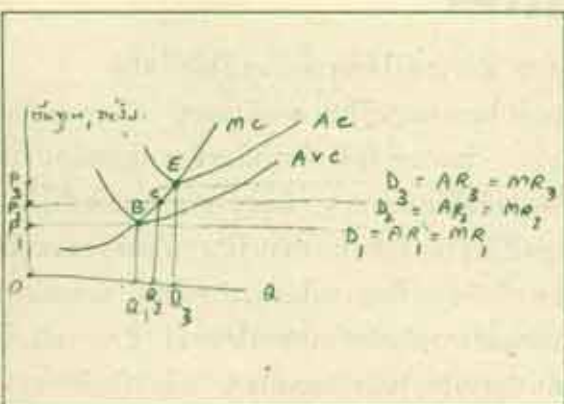

1. ณาราคา OP2 ทำให้เกิดอะไรขึ้น

1. กำไรเกินปกติ
2. กำไรปกติ
3. ขาดทุนแต่ยังไม่เลิกผลิต
4. ขาดทุนและต้องหยุดการผลิต

2. จากรูปแสดงถึงตลาดอะไร

1. ตลาดแข่งขันสมบูรณ์
2. ตลาดผูกขาด
3. ตลาดกึ่งแข่งขันกึ่งผูกขาด
4. ตลาดผู้ขายน้อยราย

บทที่ 9 เศรษฐศาสตร์มหภาคเบื้องต้น ตัวอย่างคำถาม 1. การศึกษาเศรษฐศาสตร์มหภาคคือการศึกษาในเรื่องใดต่อไปนี้

1. รายได้ประชาชาติ 2. พฤติกรรมผู้บริโภค
3. ทฤษฎีต้นทุนและกำไร 4. ตลาด
2. ผู้บุกเบิกวิชาเศรษฐศาสตร์มหภาคคือใคร
1. ริคาโด 2. ฟิชเชอร์
3. จอห์น เมเนิร์ค เคนส์ 4. อัดัม สมิท

บทที่ 10 รายได้ประชาชาติและวิธีคำนวณ ตัวอย่างคำถาม

1. เมื่อรวมรายได้จากต่างประเทศเข้ากับ GDP จะได้ค่า
1. NNP 2. GNP 3. NI 4. PI
2. คุณสมบัติพิเศษของมูลค่าเพิ่ม คือ
1. ป้องกันการนับซ้ำ
2. ป้องกันเงินเฟ้อ
3. ป้องกันการขาดดุลการค้า
4. ป้องกันงบประมาณขาดดุล

บทที่ 11 ทฤษฎีกำหนดรายได้ ตัวอย่างคำถาม

1. เงื่อนไขของรายได้ดุลยภาพมีอย่างไร
1.  $I = S$  2. ส่วนกระดุนเท่ากับส่วนรั่วไหล
3.  $AD = AS$  4. ถูกทั้งหมด
2. อัตราส่วนระหว่างการเปลี่ยนแปลงของค่าใช้จ่ายเพื่อการบริโภคกับการเปลี่ยนแปลงของรายได้เรียกว่าอะไร
1. MPC 2. MPS 3. APC 4. APS

บทที่ 12 การเงิน การธนาคารเบื้องต้น ตัวอย่างคำถาม

1. ธนาคารกลางจะเพิ่มปริมาณเงินในท้องตลาดโดย
1. ลดอัตราเงินสดสำรองตามกฎหมาย, ลดอัตราส่วนลด, ซื้อหลักทรัพย์
2. เพิ่มอัตราเงินสดสำรองตามกฎหมาย, เพิ่มอัตราส่วนลด, ขายหลักทรัพย์
3. ลดอัตราเงินสดสำรองตามกฎหมาย, ลดอัตราส่วนลด, ขายพันธบัตร
4. ลดอัตราเงินสดสำรองตามกฎหมาย, เพิ่มอัตราส่วนลดซื้อพันธบัตร
2. ความทฤษฎีความต้องการถือเงินของ Keynes. นั้น ความต้องการถือเงินประเภทใดที่มีความสัมพันธ์กับอัตราดอกเบี้ย
1. การถือเงินเพื่อเหตุฉุกเฉิน
2. การถือเงินเพื่อเก็งกำไร
3. การถือเงินเพื่อใช้จ่ายประจำวัน
4. ทุกข้อข้างต้น

บทที่ 13 การคลังสาธารณะเบื้องต้น ตัวอย่างคำถาม

1. ภาษีประเภทใดที่ผู้เสียภาษีไม่สามารถหลีกเลี่ยงภาษีให้แก่ผู้อื่นต่อไปได้
1. ภาษีสรรพสามิต 2. ภาษีศุลกากร
3. ภาษีทรัพย์สิน 4. ภาษีการค้า

2. รายการใดที่ไม่ใช่รายได้ของรัฐบาล

1. เงินคงคลัง 2. ภาษีมรดก
3. ค่าธรรมเนียม 4. ภาษีเงินได้บุคคลธรรมดา

บทที่ 14 เศรษฐศาสตร์ระหว่างประเทศ ตัวอย่างคำถาม

1. มูลค่าสินค้าส่งออกจะเพิ่มขึ้นได้เมื่อใด
1. ลดค่าเงินบาท
2. เพิ่มค่าเงินบาท
3. กำหนดอัตราแลกเปลี่ยนให้คงที่
4. ไม่มีข้อใดถูกต้อง
2. ปัจจัยที่ก่อให้เกิดการค้าระหว่างประเทศ ก็คือ
1. ต้นทุนในการผลิตต่างกัน
2. ทรัพยากรธรรมชาติต่างกัน
3. ความสามารถในการผลิตต่างกัน
4. ทุกข้อข้างต้น

บทที่ 15 การพัฒนาเศรษฐกิจและแผน ตัวอย่างคำถาม

1. ปัจจัยใดถือว่าเป็นปัจจัยโครงสร้างขั้นพื้นฐานทางเศรษฐกิจ
1. ถนน ไฟฟ้า ขนประเทาน
2. การศึกษา สุขภาพอนามัย
3. การส่งเสริมอาชีพ
4. การลดอัตราการเกิด-ตายของประชากร
2. ปัจจัยใดที่ทำให้เกิดความไม่เสมอภาคในการกระจายรายได้
1. จำนวนและประเภททรัพย์สินที่มีครอบครองอยู่
2. ความสามารถส่วนบุคคล
3. โอกาสในการศึกษา
4. ทุกข้อข้างต้น

บทที่ 16 ทฤษฎีว่าด้วยความจำเป็นเชิงเติบโต ตัวอย่างคำถาม

1. ทฤษฎีของโดมาร์เน้นให้ความสำคัญกับเรื่องใด
1. การกระจายรายได้
2. การเพิ่มขึ้นของการบริโภค
3. การสะสมทุน
4. การค้าระหว่างประเทศ
2. เป้าหมายในการพัฒนาเศรษฐกิจก็คือ
1. เพื่อทำให้รายได้ประชาชาติและการว่างงานทำงานสูงขึ้น
2. เพื่อรักษาเสถียรภาพของระดับราคาสินค้าต่างๆ ไป
3. เพื่อการกระจายรายได้ที่เสมอภาค และความเจริญทั่วถึงในทุกๆ ท้องที่
4. ทุกข้อข้างต้น

อาจารย์มือโรจะฝากถึงนักศึกษาที่เรียนวิชานี้ รศ.อัญชี่ สิ่งที่ยากจะฝากมาถึงนักศึกษา เนื่องจากคณะเศรษฐศาสตร์ได้เปลี่ยนแปลงผู้บริหารรายวิชาบังคับพื้นฐานทุกๆ 2 ปี ดังนั้นนักศึกษาควรสอบวิชานี้ให้ผ่านก่อนที่จะเปลี่ยนผู้บริหารใหม่ เพราะอาจจะมีการเปลี่ยนแปลงตำราเล่มใหม่ได้ตลอดเวลา ซึ่งเป็นสิทธิของผู้บริหาร สิ่งที่ยากเดือนคือ เทป T.V. เป็นของเก่า ปัจจุบันควรใช้เทป EC 103 รหัส 31109

**ข่าวกระบวนวิชา**

**PC 208**

**การวิเคราะห์ข้อมูลเชิงปริมาณทางจิตวิทยาเบื้องต้น**

เนื้อหา การประยุกต์ใช้สถิติในการวิจัยทางจิตวิทยา ด้วยคะแนนเฉลี่ยส่วนเบี่ยงเบนมาตรฐาน การทดสอบสมมุติฐานเกี่ยวกับคะแนนเฉลี่ย สหสัมพันธ์สัดส่วน ไคสแควร์และการวิเคราะห์ความแปรปรวน  
คำรา สถิติวิเคราะห์สำหรับการวิจัย ดร.วิเชียร เกตุสิงห์  
การวัดผล อาจารย์ผู้สอนจัดสอนเอง ในวันจันทร์ที่ 5 ตุลาคม 2535 เวลา 13.30 - 15.20 น. ห้อง TBB 101 ซึ่งจะสอบแบบเปิดคำรา น.ศ.สามารถนำคำรา เอกสารและเครื่องคิดเลขเข้าห้องสอบได้ น.ศ.ต้องใช้หลักฐานในการสอบและแต่งกายตามระเบียบมหาวิทยาลัยสำหรับการเข้าสอบทุกประการ  
ข้อแนะนำอื่นๆ เนื่องจากวิชานี้จะเห็นการฝึกปฏิบัติ การวิเคราะห์ข้อมูลในชั้นเรียนและทำแบบฝึกหัดส่งเป็นการบ้านทุกครั้ง ดังนั้น น.ศ.จึงควรเข้าเรียนทุกครั้งจึงจะได้ผลดีที่สุด

ร.ท. อู๋ชัย หงษ์ยันครชัย

**PC 313**

**จิตวิทยาการทดลองเบื้องต้น**

เนื้อหา เนื้อหาสำคัญในวิชานี้จะเกี่ยวข้องกับวิธีการศึกษาทางจิตวิทยาด้วยวิธีการทดลองในห้องปฏิบัติการ การทดลองภาคสนาม การศึกษาแบบกึ่งการทดลอง การศึกษาแบบสหสัมพันธ์ แบบแผนการทดลอง ความเที่ยงตรงในการทดลอง ตัวแปรในการทดลอง การควบคุมตัวแปรแทรกซ้อน การวัดตัวแปรตาม  
คำรา จิตวิทยาการทดลองเบื้องต้น (PC 313) และคู่มือจิตวิทยาการทดลองเบื้องต้น (PC 313 H)  
การวัดผล วัดผลการศึกษาจากการสอบข้อเขียน ปรนัย 100 ข้อ และการเข้าร่วมปฏิบัติในการทดลอง การสร้างเครื่องมือสำหรับการทดลอง และรายงานสรุปผลการทดลอง โดยนักศึกษาที่เข้าร่วมปฏิบัติในการทดลองจะได้คะแนน จากการสอบข้อเขียน 70% ภาคปฏิบัติ 30% ส่วนนักศึกษาที่ไม่ได้เข้าร่วมภาคปฏิบัติ จะได้คะแนนจากการสอบข้อเขียนทั้งหมด 100% ในข้อสอบปรนัย 100 ข้อ จะมีเนื้อหาทฤษฎี 80 ข้อ เนื้อหาเกี่ยวกับการทดลองในภาคปฏิบัติ 20 ข้อ นักศึกษาทุกคนต้องทำทุกข้อไม่ว่าจะเข้าร่วมในภาคปฏิบัติหรือไม่ก็ตาม

ร.ท. อู๋ชัย หงษ์ยันครชัย

**ข่าวสอนใหม่**

เลขพิมพ์	รหัสวิชา	ราคา/ค่าส่ง	ชื่อวิชา	ผู้แต่ง
35056	AP 203	37/9	หลักการประชาสัมพันธ์	รศ.กัญญา ทิริสกุลและคณะ
35040	LA 252	27/7	สังคมการเมืองสำหรับนักกฎหมาย	ดร.ธิดา ชาลีจันทร์
34181	MA 227	26/7	ทฤษฎีสมการเบื้องต้น	รศ.มานัส บุญยัง
35041	MA 343(H)	31/9	เจดอยแบบฝึกหัดการแปลงฟูเรียร์และลาปลาซ	รศ.สมชาย สุทธิขาว
35042	MA 446(H)	32/9	เจดอยแบบฝึกหัดอนุกรมฟูเรียร์และปัญหาค่าขอบ	รศ.สมชาย สุทธิขาว
35062	MB305	43/12	หลักและนโยบายการลงทุน	รศ.คาริณี คันทวีเชฐ
34151	PH 225(S)	36/9	อิเล็กทรอนิกส์ 1	ดร.อัมพวัน ติยะพรพน
35094	PS 203(S)	19/7	การปกครองส่วนภูมิภาค	วิศิษฐ์ ทวีเศรษฐ์
35005	TH 458	47/12	อิทธิพลวรรณกรรมต่างประเทศที่มีต่อวรรณกรรมไทย	รศ.ดร.วันฤทัย สัจจพันธ์

ฝากขาย **ฟิล์มสีพื้นฐานทางเวชศาสตร์นิวเคลียร์** ราคา 165 บาท  
ผู้แปล ผศ.ดร.รุ่งพร ชนะชัย  
รศ.ดร.ระออยทิพย์ ชนะชัย  
ฝากขาย **คู่มือการทำวิทยานิพนธ์** ราคา 44 บาท

ข่าวโดย ขวรัตน์ ธนิตนิติมกุล

**งดสอนกระบวนวิชา EC 346 และ EC 347 ภาค I ปีการศึกษา 2535**

ด้วย คณะเศรษฐศาสตร์ มีความจำเป็นบางประการไม่สามารถเปิดสอนกระบวนวิชา EC 346 และ EC 347 ที่เปิดสอนใน ม.ร. 30 ภาค I ปีการศึกษา 2535 นี้ได้

ดังนั้น มหาวิทยาลัย จึงให้งดสอนกระบวนวิชาดังกล่าวใน ภาค I ปีการศึกษา 2535 นี้

สำหรับนักศึกษาที่ลงทะเบียนเรียนกระบวนวิชาดังกล่าวให้ไปสับเปลี่ยนเป็นกระบวนวิชาอื่นก่อนการสอบของกระบวนวิชาที่จะสับเปลี่ยนนั้น หรือไปติดต่อขอเงินค่าหน่วยกิตคืนได้ที่ฝ่ายจัดการวางสอนและลงทะเบียนเรียน (สวป. ชั้น 6) ภายในวันพุธที่ 4 พฤศจิกายน 2535 หากนักศึกษาผู้ใดไม่สามารถไปดำเนินการด้วยตนเองได้ ให้มอบเงินค่าให้ผู้อื่นดำเนินการแทน โดยนำใบเสร็จรับเงินสัชมฟูไปด้วย

ทั้งนี้ ตั้งแต่วันที่ 9 มิถุนายน 2535 เป็นต้นไป

**PC 345**

**จิตวิทยาคลินิกเบื้องต้น**

เนื้อหา วิชาจิตวิทยาคลินิกเบื้องต้นมีเนื้อหาวิชาเกี่ยวกับการสัมภาษณ์ผู้ป่วยจิตเวช การทดสอบทางจิตวิทยาคลินิกซึ่งประกอบด้วยแบบทดสอบทางสติปัญญา แบบทดสอบบุคลิกภาพ แบบทดสอบโพรเจกทีฟ อาการเจ็บป่วยทางจิตเวช เช่น ผู้ป่วยโรคจิต ผู้ป่วยโรคประสาท และการทำจิตบำบัด

คำรา จิตวิทยาคลินิกเบื้องต้น (PC 345)  
การวัดผล วิชา PC 345 จะดำเนินการวัดผลการเรียนจากการสอบข้อเขียนปรนัย 100 ข้อ และการทดสอบสุขภาพจิต ดังนั้น น.ศ.ทุกคนจะต้องติดต่ออาจารย์ผู้สอนเพื่อรับการทดสอบดังกล่าวภายในเดือนกันยายน 2535

ร.ท. อู๋ชัย หงษ์ยันครชัย



ถาม น้ำลายทำให้ติดเชื้อเอดส์ได้หรือไม่  
ตอบ ในทางทฤษฎีในน้ำลายมีเชื้ออยู่ แต่จำนวนน้อยมาก โอกาสที่สัมผัสกับน้ำลายจำนวนเล็กน้อยจึงมีโอกาสติดได้ยากมาก ๆ มีผู้กล่าวว่าถ้ามีน้ำลายทำให้ติดเอดส์ได้จะต้องใช้น้ำลายจำนวนมากเป็นลิตรจึงจะคิด อย่างไรก็ตามเพื่อความไม่ประมาทถ้ามีบาดแผลที่ผิวหนังหรือเยื่อเมือกสัมผัสกับน้ำลายโดยตรง ส่วนการสัมผัสกับน้ำลายโดยไม่มียาบาดแผลใดๆ ก็ถือว่าไม่มีอันตรายใดๆ และในความเป็นจริงก็ยังไม่เคยมี ผู้ป่วยรายใดที่ติดโรคเอดส์จากการสัมผัสกับน้ำลายอย่างเดียว  
ถ้าท่านต้องการทราบรายละเอียดเพิ่มเติมโปรดติดต่อ "ข่าวรวมค่าแห่ง" หรือติดต่อโดยตรงที่ศูนย์ข้อมูลข่าวสารโรคเอดส์ อาคาร ๒ ชั้น อาคาร ๒ ชั้น อาคาร ๒ ชั้น





ถาม ผมเป็นนักศึกษาคณะมนุษยศาสตร์ รหัส 33 วิชาเอกภาษาไทย มีปัญหาอยากจะเรียนตามดังนี้ คือ

1. นักศึกษาคณะมนุษยศาสตร์ที่จะมีสิทธิ์สมัครสอบเข้ารับราชการครูได้นั้น จะต้องเรียนวิชาโทครู หรือวิชาชีพครูอย่างน้อยกี่หน่วยกิตขึ้นไป

2. นักศึกษาคณะมนุษยศาสตร์ วิชาเอกภาษาไทย ถ้ามีความประสงค์จะเลือกเรียนวิชาโท "การศึกษา" จะลงทะเบียนเรียนได้หรือไม่ (เพราะในคู่มือนักศึกษานี้ 2535 ระบุว่า วิชาโทการศึกษานี้ สำหรับนักศึกษาที่เลือกเรียนวิชาในสาขาจิตวิทยา และสาขาภูมิศาสตร์เท่านั้น นักศึกษาที่เลือกเรียนวิชาในสาขาศึกษาศาสตร์ จะเรียนวิชาโทการศึกษาไม่ได้) กรุณาช่วยชี้แนะให้กระจ่างชัดด้วย

3. ถ้าสมัครเรียนวิชาโทการศึกษาได้จะมีสิทธิ์สมัครสอบเข้ารับราชการครูได้หรือไม่ และมีวิชาโทอะไรที่มีสิทธิ์สมัครสอบเข้ารับราชการครูได้

4. ในหลักสูตรวิชาโทการศึกษา มีวิชาบังคับ = 9 หน่วยกิต วิชาเลือก = 9 หน่วยกิต รวมเป็น 18 หน่วยกิต แต่วิชาโทของคณะมนุษยศาสตร์ จะต้องเรียนโทครบหลักสูตร 30 หน่วยกิต เราจะนำเอากระบวนวิชาเลือกของวิชาโทการศึกษามาลงทะเบียนเรียนให้ครบ 30 หน่วยกิตได้หรือไม่

5. กระบวนวิชาบังคับ และวิชาเลือก ในสาขาวิชาโทการศึกษา จัดเป็นวิชาชีพครูทุกกระบวนวิชาหรือไม่

6. ถ้ากระผมลงทะเบียนวิชาโท "ครุศึกษา" จะลงทะเบียนได้หรือไม่และทุกกระบวนวิชาในสาขาวิชาโทครุศึกษา จัดเป็นวิชาชีพครูหรือไม่

7. แนวโน้มในอนาคตเกี่ยวกับระเบียบการสมัครเข้ารับราชการครูสำหรับนักศึกษานอกสาขาอื่นๆ ที่ไม่ได้เรียนสายครูหรือสาขาศึกษาศาสตร์โดยตรง ไม่เคยฝึกงานเกี่ยวกับการสอนมาก่อน แต่ได้เรียนวิชาชีพครูมาครบตามหลักสูตรกำหนดไว้ จะมีสิทธิ์สมัครสอบเข้ารับราชการครูหรือไม่ หรือจะมีแนวโน้มและแก้ไขเปลี่ยนแปลงอย่างไรในอนาคต

ตอบ 1. ตามปกติผู้ที่จะมีสิทธิ์สมัครสอบเข้ารับราชการครูได้นั้น ต้องเรียนวิชาชีพครูอย่างน้อย 18 หน่วยกิตขึ้นไปหรือเลือกเรียนวิชาโททางการศึกษา

2. วิชาโททางการศึกษา นักศึกษาวิชาเอกสาขาอื่นๆ สามารถลงทะเบียนเรียนได้ (ยกเว้นผู้ที่เรียนสาขาศึกษาศาสตร์) นั้น หมายถึงว่ากรณีของท่านเรียนอยู่คณะมนุษยศาสตร์ วิชาเอกภาษาไทย สามารถเลือกเรียนวิชาโทในสาขา "การศึกษา" ได้ ที่มหาวิทยาลัยออกเงินไม่ให้ผู้เรียนสาขาศึกษาศาสตร์ เลือกวิชา "การศึกษา" เพราะในการเรียนสาขาศึกษาศาสตร์นั้นได้เรียนกระบวนวิชา การศึกษาทั้งหมดอยู่แล้ว หากนักศึกษาลงทะเบียนวิชาโทเป็น การศึกษาอีก จะทำให้



รายการโทรทัศน์การศึกษา มหาวิทยาลัยรามคำแหง ภาค 1 ปีการศึกษา 2535 ทางสถานีวิทยุโทรทัศน์แห่งประเทศไทย ช่อง 11 ระหว่างวันที่ 29 สิงหาคม - 3 กันยายน 2535

วันเสาร์ที่ 29 สิงหาคม 2535  
10.00-10.03 น. รายการ 3 นาทีกับวิทยาศาสตร์  
10.03-10.30 น. EN 101 (ครั้งที่ 12) Vocabulary ผศ.ดร.อุทัย ภิรมย์รัตน์ อ. Roger Welty  
10.30-11.00 น. SO 103 (ครั้งที่ 12) สังคมวิทยาชนบทและสังคมวิทยาเกษตร รศ.สุนทรี พรหมเมศ  
11.00-11.30 น. PS 110 (ครั้งที่ 12) การบัญชีศึกษา รศ.สุชม นวลสกุล  
11.30-12.00 น. (LA 103) (ครั้งที่ 12) สิทธิ โดย รศ.ชุตติศักดิ์ สิรินิล

วันอังคารที่ 1 กันยายน 2535  
18.30 - 19.00 น. รายการสโมสรรามคำแหง สำนักเทคโนโลยีการศึกษา ม.ร.  
19.00 - 19.30 น. รายการเด็กดี อ.พรจันทร์ จันทวิมล คุณกุลวรา ชูพงษ์ไพโรจน์

วันพุธที่ 2 กันยายน 2535  
19.00 - 19.30 น. รายการเด็กดี อ.พรจันทร์ จันทวิมล คุณกุลวรา ชูพงษ์ไพโรจน์

วันพฤหัสบดีที่ 3 กันยายน 2535  
18.30 - 19.00 น. รายการรวมนิทัศน์ - เส้นทางสู่ประชาธิปไตย สำนักเทคโนโลยีการศึกษา ม.ร.

นักศึกษาเรียนซ้ำซ้อนในเนื้อหาวิชาเดิม

3. นอกจากวิชาโททางการศึกษาแล้ว สาขาอื่นก็สามารถสมัครเข้ารับราชการครูได้ขึ้นอยู่กับเงื่อนไขที่กำหนดคุณสมบัติของผู้สมัครที่จะกำหนดไว้ในวันสมัคร

4. วิชาโทการศึกษา ของคณะศึกษาศาสตร์ กำหนดไว้ 18 หน่วยกิต เนื่องจากตามหลักสูตรวิชาโทของคณะมนุษยศาสตร์ กำหนดไว้ 30 หน่วยกิต ดังนั้น เพื่อให้การศึกษาเป็นไปตามแผนกำหนดการศึกษาและโครงสร้างหลักสูตรของคณะมนุษยศาสตร์ ท่านสามารถลงทะเบียนและสอบในกระบวนวิชาการศึกษาอื่นๆ เพิ่มเติมให้ได้ครบ 30 หน่วยกิต ตามหลักสูตรวิชาโทของคณะมนุษยศาสตร์ได้

5. กระบวนวิชาบังคับ วิชาเลือกในสาขาวิชาโทการศึกษา จัดเป็นวิชาชีพครูให้ลงทะเบียนเรียนเป็นวิชาในสาขาเดียวกันทั้งหมด

6. คณะศึกษาศาสตร์ ไม่ได้เปิดสอนวิชาโท



"ยื่นอุทธรณ์ฎีกา" เบื้องบนแลเห็นแดนแผ่นดินฟ้ากว้าง ส่วนเบื้องล่างเห็นลำธารน้ำใส สูดอุกขุคคา หล้า ป่าไม้ เรียกประเทศพม่าใหม่ไว้เทียบเทียม

เขี้ยวข่มพุ่มพดกมึงแก้วปลื้ม ชากจะลิมความหลังฝังใจเปี่ยม ฟ้าครีเมเมสหม่นอุ้มฝนเคียว หลั่งมาเชื่อมผืนดินด้วยอินดี

เขาทุกอุกผูกพันกันเป็นเทือก เลื้อยกระเสือกกระสนกระเส็นที่ ผาน้ำคกทอมนครร่าอคนตรี

ตลอดเปิดตลอดเดือนตลอดวัน ความอุดมสมบูรณ์พูนสุขยิ่ง หมี่ เสือ สิงห์ อย่างเอื้องซ่าเลื่องมัน โขลงช้างกรวยกรายคละผสมพันธุ์

เม่น กระทั่ง ชูต้นสนันไป ชะนี ห่าง บ่าง อิง เอ่นเอาเถิด เสียงนกเพลิดเพลินเพลงประเลงไหว

ไก่อ่าจันคั่นเคยเพชความนัย เก้ง กวาง ไล่เลียมหญ้าสง่างาม ความเย็นจ้ำถ้าลึกรู้สึกหนาว

ไม่มีข้าวคนบาปทำหยาบหยาบ ค้างรักษาป่าไม้ให้ลิอนาม ผิดกับฝั่งตรงข้ามทรมานกับทรง

เหยี่ยวมองประเทศไทย "ให้" แดงเข็ญ ป่าไม้เป็นทะเลทรายกลายเป็นผง แดคร้อนเปรี้ยวเปรี้ยวปลิดชีวิตปลง

ชากคอกงอ้านแก้วเผาเหล็กถาดู ปฐมเหตุเห็นแก้วคือตัวร้าย มุ่งทำลายสอปลักไม้ลากผลาญ

เจ้าหน้าที่ซึ่งช่อดามต้องการ โดยสันดานของระบบชอบเงิน!! สมบัติ ดั่งก่อเกียรติ

สมาคมนักกลอนแห่งประเทศไทย กทม.

7. แนวโน้มในอนาคตคุณสมบัติผู้ที่จะมีสิทธิ์สมัครเข้ารับราชการครูอาจจะเปลี่ยนไปเนื่องจาก มีผู้ที่มีความรู้ทางด้านการศึกษาเพิ่มขึ้น ซึ่ง ก.ค.อาจจะกำหนดคุณสมบัติผู้มีสิทธิ์สมัครเข้ารับราชการครูใหม่ก็ได้

ซึ่งในรายละเอียดให้ท่านติดตามเพื่อสอบถามได้ที่ สำนักงานคณะกรรมการข้าราชการ (ก.ค.) ถนนวิบูลย์ยา เขตพญาไท กรุงเทพฯ 10400

©RULib Archives

# กิจกรรมนักศึกษา

## ชมรมบัญชีจัดไปกรมบัญชีกลาง 1 ก.ย. นี้ เพื่อศึกษาของจริงทางการคลัง

นายพิชัย ฉาดวาทกร ประธานชมรมบัญชี อ.ศ.ม.ร. เปิดเผยว่าชมรมฯ จะจัดไปทัศนศึกษาและดูงาน ณ กรมบัญชีกลาง กระทรวงการคลัง ในวันที่อังคารที่ 1 กันยายน 2535 หากเพื่อนนักศึกษาสนใจให้ติดต่อที่ ชมรมฯ ห้อง 406 ชั้น 4 อาคารกิจกรรมนักศึกษาต่วน (รับจำนวนจำกัด)



แสดงละคร นายธีรภัทร พัฒนารกิจ ประธานชมรมศิลปะและการแสดง อ.ศ.ม.ร. เปิดเผยว่าเมื่อวันที่ 23 กรกฎาคม 2535 ชมรมฯ ได้จัดแสดงละครเรื่อง "แล้วอยู่ๆ หนูก็เพี้ยน" เนื่องในงานประชุมนักศึกษามหาวิทยาลัยราชภัฏวชิรวิทยาคาร จังหวัดร้อยเอ็ด ซึ่งชมรมฯ จัดขึ้นมา ปรากฏว่ามีนักศึกษาให้ความสนใจจำนวนมาก



น้องที่สัมพันธ์ นายอภิชาติ ภาโวธรรม ประธานชมรมการโยกย้ายและการประชาสัมพันธ์ อ.ศ.ม.ร. เปิดเผยว่าเมื่อวันที่ 31 กรกฎาคม จนถึงวันที่ 2 สิงหาคม 2535 ชมรมฯ ได้จัดงานน้องที่สัมพันธ์ ณ เปรมวดีชีวิวิกันฮาร์ จังหวัดระยอง มีนักศึกษาเข้าร่วมงานประมาณ 120 คน



อบรมการพูด นายอิทธิพล กาญจนพิมล ประธาน

โครงการพัฒนาศึกษา ศูนย์พัฒนาการพูดรวมคำแหง เปิดเผยว่าเมื่อวันที่ 14-18 กรกฎาคม 2535 ศูนย์ฯ ได้จัดอบรมการพัฒนาบุคลิกภาพและการพูดวันที่ 26 มีนักศึกษาสมัครจำนวน 58 คน ณ ห้องประชุมคณะบริหารธุรกิจ โดยมีวิทยากรบรรยายความหัวข้อต่างๆ (ตามวงเล็บหลังชื่อ) ดังนี้ ศ.ศุภเมธง์จินตนา ยศสุนทร (การพัฒนาบุคลิกภาพ), รศ.สุชน นวลสกุล (การพูดทางการเมือง), นายอนุวัทย์ อุณหกานต์ (การพูดต่อชุมชน), นายสุทธิพงษ์ เมธวิวัฒน์ (การสร้างบรรยากาศ), นายทินกร จุลประเสริฐศักดิ์ (หลักมนุษยสัมพันธ์) และนายสมชาย ประภาสโนบล (จิตวิทยาผู้พูดต่อผู้ฟัง)



พัฒนาคนนอกมหาวิทยาลัย นายอนันต์ สุวรรณรักษ์ เลขานุการชมรมรัฐศาสตร์ อ.ศ.ม.ร. เปิดเผยว่าเมื่อวันที่ 24-26 กรกฎาคม 2535 ชมรมฯ ได้จัดงานสัมมนาเพื่อพัฒนาบุคลากร ณ สวนสนประดิพัทธ์ จังหวัดประจวบคีรีขันธ์ มีนักศึกษาเข้าร่วมงานประมาณ 150 คน

## เรียกร้องให้คนนำเครื่องคิดเลขเข้าห้องสอบได้ อ้างในชีวิตการทำงานต้องใช้อยู่ได้อย่างแน่นอน

นายพิชัย ฉาดวาทกร ประธานชมรมบัญชี อ.ศ.ม.ร. เปิดเผยว่า เนื่องจากชมรมได้รับกระแสความต้องการของนักบัญชีในอนาคต ถึงการทำข้อสอบวิชาการบัญชีมักจะมีปัญหาในเรื่องการคำนวณ บวก, ลบ, คูณ,หารเลข มักจะไม่ทันกับเวลาอันจำกัดที่มหาวิทยาลัยกำหนด และเมื่อกลับไม่มองถึงสถานการณ์ วิทยาการในปัจจุบันได้ก้าวรุดหน้าไปอย่างมาก บริษัท ห้างร้านต่างๆ ได้นำเครื่องมืออิเล็กทรอนิกส์มาใช้ในการบันทึกบัญชี เพื่อประสิทธิภาพในการทำงาน

แต่ในการทำข้อสอบวิชาการบัญชีของมหาวิทยาลัยรวมคำแหงมีข้อห้ามในการใช้เครื่องคำนวณในการสอบ จะเห็นได้ว่านักศึกษาที่มีปัญหาอย่างมากในการสอบวิชานี้ ซึ่งชมรมบัญชีอ.ศ.ม.ร. ได้สรุปปัญหา ดังนี้

- 1) นักศึกษาต้องการความเร็วในการทำข้อสอบวิชา การบัญชี ต้องเร่งคำนวณตัวเลขให้ทันกับเวลาที่จำกัด ซึ่งต้องใช้เวลาน้อยในการคำนวณและไม่มีเวลาเหลือสำหรับการตรวจทานข้อสอบ แต่ถ้านักศึกษามัวแต่ระวังในเรื่องการคำนวณ ก็จะใช้เวลานานเกินไป ทำให้ทำข้อสอบไม่ทัน
- 2) มีข้อสอบที่เป็นการคำนวณที่ละเอียดถึงขั้นเลขจุดทศนิยม ทั้งในการบวก, ลบ, คูณ, และหาร ในข้อสอบวิชาบัญชีต้นทุนและบัญชีขั้นสูงต่างๆ
- 3) ในปัจจุบันราคาเครื่องคำนวณมีราคาไม่สูงมาก ซึ่งไม่น่าจะมีปัญหาสำหรับนักศึกษาในเรื่องการซื้อเครื่องคำนวณมาใช้เป็นของตนเอง
- 4) สำหรับผู้ที่จบการศึกษาไปแล้ว เมื่อบัณฑิตเหล่านั้น

(อ่านต่อหน้า 11)

# ข่าวสำคัญในรอบสัปดาห์

## รัฐบาลจัดงานสโมสรร้านนิบาตเฉลิมพระเกียรติ

ในวโรกาสที่สมเด็จพระนางเจ้าสิริกิติ์ พระบรมราชินีนาถ ทรงเจริญพระชนมพรรษาครบ 5 รอบปีนี้ รัฐบาลได้จัดงาน สโมสรร้านนิบาต เฉลิมพระเกียรติ ณ ทำเนียบรัฐบาลในค่ำวันที่ 14 สิงหาคม 2535 โดยได้เชิญบุคคลสำคัญในราชการและ เอกชนรวมทั้งทูตานุทูตจากประเทศต่างๆ ที่ประจำในประเทศไทย มาร่วมงาน

อนึ่ง ในงานสโมสรร้านนิบาตดังกล่าว รัฐบาลโดย นายกรัฐมนตรี นายอานันท์ ปันยารชุน ได้ทอดผ้าขาว ของขวัญพิเศษในนามรัฐบาลและประชาชน เป็นมงกุฎเพชร ซึ่งจัดทำโดยช่างสิบหมู่ โดยการออกแบบจากกรมศิลปากรนาม "นพรัตนศิริภรณ์มณฑล" เนื่องจากคำนี้ถึงเหตุการณ์สมเด็จพระเจ้า รัชกาลที่ ๖ แห่งสยามประเทศที่เสด็จประพาสยุโรปเมื่อ ๔๕ ปี และประกอบกับปีนี้เป็นปีมหามงคลที่ สมเด็จพระนางเจ้า พระบรมราชินีนาถ ทรงเจริญพระชนมพรรษา ครบ 5 รอบ รัฐบาลจึงได้จัดทำของขวัญดังกล่าวขึ้นเป็นมงกุฎทำด้วยทองคำ ประดับเพชรและนพรัตนเป็นรูปอักษรเลข ๙ ซึ่งถือเป็นภรณ์มณฑล

## การบินไทยเปิดเส้นทางบินสายใหม่ กรุงเทพฯ-พนมเปญ ทุกวัน ๑๖.๑.๒๕๓๕

การบินไทยกำหนดเปิดบริการเส้นทางบิน กรุงเทพฯ-พนมเปญ แล้ว ใช้เครื่องบินโบอิง 737-400 ขนาดความจุ 148 ที่นั่ง บินไป-กลับ ทุกวัน วันละ 1 เที่ยวบิน เริ่มตั้งแต่วันที่ 25 ตุลาคม 2535 เป็นต้นไป

รายงานข่าวจาก บริษัท การบินไทย จำกัด เปิดเผยว่า ภายหลังจากการเจรจา เรื่องสิทธิการบินระหว่างประเทศไทย และประเทศกัมพูชาประชาธิปไตย ได้ผลสรุปชัดเจนแล้ว โดยทั้งสองฝ่ายตกลงให้มีเที่ยวบินระหว่างกันสัปดาห์ละ 17 เที่ยวบิน และแบ่งเป็นเที่ยวบินของสายการบินแห่งชาติ 7 เที่ยวบินและสายการบินอื่น ๆ ของประเทศนั้น ๆ (รวมสายการบินแห่งชาติ ด้วย) อีก 10 เที่ยวบินนั้น บริษัท การบินไทย จำกัด ในฐานะสายการบินแห่งชาติ จึงได้กำหนดให้บริการแก่ผู้โดยสารในเส้นทางกรุงเทพฯ-พนมเปญ ตั้งแต่วันที่ 25 ตุลาคม 2535 นี้เป็นต้นไป อันเป็นระยะเริ่มต้นของโครงการบินประจำฤดูหนาว และจะใช้เครื่องบิน โบอิง 737-400 ซึ่งมีขนาดความจุผู้โดยสารได้ 148 ที่นั่ง (จำแนกเป็นชั้นธุรกิจ 12 ที่นั่งและชั้นนักท่องเที่ยวยังอีก 136 ที่นั่ง) และเดินทางจากกรุงเทพฯ ทุกวันด้วยเที่ยวบินที่ ทีจี 696 เวลา 11.00 น. ถึงกรุงพนมเปญ เวลา 12.10 น. และเดินทางจากกรุงพนมเปญทุกวันด้วยเที่ยวบิน 697 เวลา 13.00 น. ถึงกรุงเทพฯ เวลา 14.10 น. โดยหาครุหมายว่า การเปิดบริการเส้นทางบินเส้นนี้จะสนองตอบแก่นักลงทุนและนักธุรกิจชาวไทย นักท่องเที่ยวจากทั่วโลก โดยเฉพาะจากญี่ปุ่น ยุโรปและอเมริกาและอำนวยความสะดวกแก่เจ้าหน้าที่องค์การระหว่างประเทศ เช่น ยูเอ็น (UN) เป็นต้น

และในระหว่างนี้การบินไทยกำลังปรับปรุงความพร้อมของอุปกรณ์ บุคลากรสำหรับบริการการบิน ณ สนามบิน เช่น ปรับปรุงสำนักงาน ปรับปรุงระบบการจราจรทางอากาศ ปรับปรุงอุปกรณ์การสื่อสารต่างๆ โดยได้รับความร่วมมืออย่างดียิ่งจากรัฐบาลกัมพูชา

นอกจากนี้ การบินไทยยังมีแผนจะเปิดบินเส้นทาง กรุงเทพฯ-เสียมราฐ อีกเส้นทางหนึ่งด้วยเพราะจังหวัดเสียมราฐนี้เป็นที่ตั้งของ "นครวัด" หนึ่งในเจ็ดสิ่งมหัศจรรย์ของโลก ซึ่งเป็นแหล่งท่องเที่ยวที่สำคัญและหากการเจรจาแผนการบินนี้สำเร็จคาดว่าจะเปิดบริการเที่ยวบินกรุงเทพฯ-เสียมราฐ และเสียมราฐ-กรุงเทพฯ และกรุงเทพฯ-พนมเปญ-เสียมราฐ ของกัมพูชาด้วย





นิทรรศการ สำนักหอสมุดกลาง จัดนิทรรศการเฉลิมพระเกียรติสมเด็จพระนางเจ้าพระบรมราชินีนาถ "พระแม่อยู่หัวฟ้า คู่พัน ไททสยาม" โดยมี รองศาสตราจารย์ ชูศักดิ์ ศิรินิล อธิการบดีเป็นประธานเปิดงาน เมื่อวันที่ 11 สิงหาคม 2535 ณ ห้องประชุม เอ.ดี. 3



สอบซ่อม มหาวิทยาลัยรามคำแหง กำหนดให้มีการสอบซ่อม ภาค 2 และ ภาคฤดูร้อน ปีการศึกษา 2534 ระหว่างวันที่ 13-19 สิงหาคม 2535

### คำขวัญ "การป้องกันโรคเอดส์"

จากการที่คณะกรรมการเผยแพร่ความรู้สุขภาพอนามัยต่อชุมชน มหาวิทยาลัยรามคำแหง ได้จัดนิทรรศการรณรงค์ต่อต้านโรคเอดส์ และจัดให้มีการประกวดคำขวัญ "การป้องกันโรคเอดส์" นั้น บัดนี้คณะกรรมการฯ ได้ตัดสินผลการประกวดคำขวัญแล้ว ดังนี้

- รางวัลที่ 1 เงินรางวัล 2,500 บาท ได้แก่ นายอนุภาพ จินฉานง ส่งเข้าประกวดในคำขวัญ "วัยรุ่นเป็นวัยเสี่ยงควรหลีกเลี่ยงเส้นทางเอดส์"
- รางวัลที่ 2 เงินรางวัล 2,000 บาท ได้แก่ น.ส.จินตนา ถนอมชีพ ส่งเข้าประกวดในคำขวัญ "อย่ามองแต่ตา แล้วเดาเอาว่าไม่มีเอดส์"
- รางวัลที่ 3 เงินรางวัล 500 บาท ได้แก่ น.ส.รัชนี ทองคำรงค์ ส่งเข้าประกวดในคำขวัญ "คนรุ่นใหม่เป็นอะไรก็ได้ แต่ไม่ขอเป็นเอดส์"

### Bar-code ต่อจากหน้า 1

วิชายังไม่ขึ้นชั้น Update ด้วย ซึ่งผลสอบชั่วคราวนี้จะมีเครื่องหมาย\* กำกับอยู่ หากวิชาใดที่เป็นผลสอบชั่วคราวขอให้ให้นักศึกษารอดตรวจสอบผลทางการอีกครั้งหนึ่ง

### รวมคำแหง ต่อจากหน้า 1

ได้จัดทำระบบให้บริการข้อมูลทางโทรศัพท์ด้วยคอมพิวเตอร์แก่นักศึกษาเรียบร้อยแล้ว โดยมีข้อมูลให้บริการแก่นักศึกษาในเบื้องต้น คือ ปฏิทินการศึกษา ผลการสอบ ตารางสอบไล่รายบุคคล และผลการลงทะเบียนเรียน รวมทั้งข่าวสารที่สำคัญของ ม.ร.

"บริการระบบคอมพิวเตอร์ในช่วงนี้ จะให้บริการระหว่างวันจันทร์ถึงวันศุกร์ เวลา 08.00-20.00 น. นักศึกษาหรือผู้สนใจสามารถติดต่อสอบถามข้อมูลดังกล่าวได้ที่หมายเลข โทร.3180867-85 ซึ่งถ้าเป็นในเวลาราชการให้แจ้งโอปะเรเตอร์ต่อระบบบริการข่าวสารทางโทรศัพท์ ส่วนนอกเวลาราชการเป็นสายตรงมหาวิทยาลัยขอเชิญนักศึกษาและผู้สนใจใช้บริการสอบถามข้อมูลทางโทรศัพท์ที่หมายเลขดังกล่าว"

อธิการบดี ม.ร. กล่าวในคอนท่ายว่า การให้บริการข้อมูลทางโทรศัพท์ด้วยคอมพิวเตอร์นี้เป็นเพียงส่วนหนึ่งของการนำเทคโนโลยีคอมพิวเตอร์มาช่วยเพิ่มประสิทธิภาพในการดำเนินงานของ ม.ร. เพราะมหา-

(อ่านต่อหน้า 11)

## จาก บรรณาธิการ

### ปลุกต้นไม้ปลุกตนประชาธิปไตย

ม.ร.0601.033.0332/2535.22.16 [012-012]

ฤดูฝนที่่างกรายเข้ามาในช่วงนี้ทำให้บริเวณมหาวิทยาลัยรามคำแหงชุ่มฉ่ำบรรยากาศทั่วไปก็กำลังสบายฝนตกอยู่บ่อยครั้งสภาพการณ์อย่างนี้เหมาะกับการมาร่วมพัฒนาสิ่งแวดล้อมสีเขียวให้กับบ้านเราโดยการปลุกต้นไม้ การปลุกต้นไม้มันสามารถกระทำได้ทุกหนทุกแห่ง ไม่ว่าจะเป็นที่สาธารณะ บริเวณสวนต่างๆ ทั้งสวนที่จัดทำขึ้นมา เพื่อการพักผ่อน อย่างเช่นกรุงเทพมหานคร ก็ได้มีส่วนที่เป็นปอดของเมืองแห่งใหม่ให้ประชาชนได้เป็นที่พักผ่อน คืออุทยานเบญจสิริ ซึ่งพระบาทสมเด็จพระเจ้าอยู่หัว และสมเด็จพระนางเจ้าสิริกิติ์ พระบรมราชินีนาถ ได้เสด็จไปทรงเปิดเพื่อเป็นการเฉลิมพระเกียรติในวโรกาสที่สมเด็จพระนางเจ้าสิริกิติ์ พระบรมราชินีนาถ ทรงเจริญพระชนมพรรษาครบ 5 รอบ นอกจากนั้นในต่างจังหวัดก็มีสวนสมเด็จพระศรีนครินทร์ ที่ทางราชการและเอกชนร่วมกันจัดสร้าง หรือสวนสุขภาพตามจังหวัดต่างๆ และยังมีสวนป่าซึ่งหน่วยงานต่างๆ ได้เชิญชวนให้ร่วมกันปลุกต้นไม้เพื่อรักษาความอุดมสมบูรณ์ของต้นไม้ป่าไม้ให้ควบคู่กับธรรมชาติ นอกจากนี้การปลุกต้นไม้ยังสามารถปลุกกันได้ทั้งในบริเวณบ้าน บริเวณวัดหรือโรงเรียนที่มีที่ว่างรวมทั้งบริเวณมหาวิทยาลัยเข้าทุกคนช่วยกันปลุกต้นไม้และดูแลเอาใจใส่ต้นไม้ที่ปลูกไว้ให้โต ก็จะก่อให้เกิดประโยชน์กับสภาพแวดล้อม และสร้างความสมดุลให้กับธรรมชาติ ซึ่งประโยชน์ที่สุดก็จะตกอยู่กับคนเรานั่นเอง คือทำให้มีบรรยากาศสดชื่น ร่มรื่น อากาศไม่ร้อนหรือเกิดวิปริตทางธรรมชาติความสดชื่นความร่มรื่นก็จะกลับคืนมาสู่มวลมนุษย์ ซึ่งการจะเกิดประโยชน์อย่างนี้ได้ก็ต้องอาศัยการร่วมมือ ร่วมใจ ในจุดเริ่มต้นด้วยการปลุกต้นไม้กัน

เช่นเดียวกับการเมืองในระบอบประชาธิปไตย จะเจริญเติบโต และพัฒนาไปได้ก็เหมือนกับต้นไม้ก็ต้องมีการปลุกและเอาใจใส่ดูแลรดน้ำ การปลุกตนประชาธิปไตยก็ต้องเริ่มต้นด้วยการไปใช้สิทธิเลือกตั้ง ประชาชนมีจิตสำนึกเห็นความสำคัญของการไปใช้สิทธิเลือกตั้ง และรัฐบาลก็ต้องจัดให้มีการเลือกตั้งบ่อยๆ ในทุกระดับทั้งระดับชาติและระดับท้องถิ่น ฉะนั้นในวันอาทิตย์ที่ 13 กันยายน 2535 นี้เรามาช่วยกันปลุกตนประชาธิปไตยให้เจริญมั่นคงในบ้านเมืองเราก็โดยการใช้สิทธิเลือกตั้งกันทุกคน โดยไม่ยอมถอนหลังทับสิทธิ และเมื่อบ้านเมืองเป็นประชาธิปไตย ประโยชน์สุขก็จะตกแก่ประชาชนอย่างเราทุกคนนั่นเอง

สุรพันธ์ ทับสุวรรณ

### เปลวเทียนให้แสง รามคำแหงให้ทาง

ในราชการมหาวิทยาลัยรามคำแหง

ชำระค่าฝากส่ง เป็นรายเดือน ในอนุภาคที่ 17/2528 ปตจ. คลองจั่น



งานประชาสัมพันธ์ มหาวิทยาลัยรามคำแหง บางกะปิ กรุงเทพฯ 10240 โทร. 3180900

©RU Lib Archives

(นายสุรพันธ์ ทับสุวรรณ) หัวหน้างานประชาสัมพันธ์

รัฐข่าวสาร ทันเหตุการณ์ อ่านข่าวรามฯ  
เชิญสมัครเป็นสมาชิกทั้งด้วยตนเองและทางไปรษณีย์  
๑. ชำระเงินที่กองคลัง  
๒. ดำเนินการต่อที่งานประชาสัมพันธ์ ตึก เอ.ดี. ๑ ชั้น ๒  
(รับสมัครสมาชิกตลอดทั้งปี)