



ข่าว รามคำแหง

เป็นสื่อกลาง ระหว่าง มหาวิทยาลัยกับนักศึกษา

RAMKHAMHAENG UNIVERSITY NEWSLETTER

รัฐกิจกัย

ตั้งังศึกษา

บูชาพ่อยน

สนองคณชาติ

ปีที่ ๑๔
ปีการศึกษา ๒๕๒๗
ฉบับที่

๗

25 มิถุนายน 2527

ราคา ๗๕ สตางค์

นักศึกษาใหม่
คณะบริหารธุรกิจ
ยังนำลิ่ว

“ข่าวรามคำแหง” ขอต้อนรับ ชาวรามคำแหงผู้มาใหม่ทุกท่าน ด้วยความยินดียิ่ง

มีผู้ติดตาม... (Small text)



นโยบายการเรียนการสอน เมื่อวันที่ 21 มิถุนายน 2527 มหาวิทยาลัยได้เชิญประชุมหัวหน้าภาควิชาทั้งหมด เพื่อชี้แจงเกี่ยวกับนโยบายในการเรียนการสอนของภาค 1/2527 โดยเฉพะอย่างยิ่งเกี่ยวกับการเรียนการสอนที่รามคำแหง 2

มหาวิทยาลัยระดมทำงานเตรียมการ เปิด“รามคำแหง 2” ภาค 1/2527

มหาวิทยาลัยเตรียมการจัดหาพัสดุเพื่อความพร้อมในการเปิดรามคำแหง 2 คาดว่าจะเสร็จทันเปิดเรียนวันที่ 2 กรกฎาคม 2527

นายธีระ ทองประกอบ เลขาธิการคณะกรรมการจัดหาพัสดุ เพื่อเตรียมการเปิดรามคำแหง 2 เปิดเผยว่า ตามที่มหาวิทยาลัยกำหนดเปิดอาคารเรียนรวม 5 ชั้น จำนวน 3 หลังเป็นห้องเรียนสำหรับนักศึกษาปีหนึ่ง นั้น มหาวิทยาลัยได้ แต่งตั้งคณะกรรมการขึ้นมาชุดหนึ่งเพื่อดำเนินการจัดซื้อ จัดจ้าง กำหนดวิธีการและรายละเอียดของพัสดุที่จำเป็นต้องใช้ให้เป็นไปตามระเบียบสำนักนายกรัฐมนตรีว่าด้วยการพัสดุ จำนวน 17 คน โดยมี รศ.มานพ พราหมณ์โชติ รองอธิการบดีฝ่ายบริหาร เป็นประธานกรรมการ

อ่านต่อหน้า 12

ผลการประชุมสภามหาวิทยาลัย

สภามหาวิทยาลัยรามคำแหง ได้มีการประชุม ครั้งที่ 5/2527 เมื่อวันที่ 7 มิถุนายน 2527 ณ ห้องประชุม ชั้น 5 สำนักงานอธิการบดี โดยมี ศ.ประภาศน์ อวยชัย นายกษามหาวิทยาลัย เป็นประธาน มีข่าวสำคัญและน่าสนใจดังนี้

- แต่งตั้งผู้อำนวยการสำนักหอสมุดกลาง
- แต่งตั้งผู้อำนวยการสำนักหอสมุดกลาง- ตามผลการสรรหาที่คณะกรรมการสรรหา เสนอ
- ตั้งนี้ ตั้งแต่วันที่ 8 มิถุนายน 2527
- แต่งตั้งหัวหน้าภาควิชาคณิตศาสตร์ คณะวิทยาศาสตร์
- สภามหาวิทยาลัยรามคำแหง มีมติแต่งตั้งให้ นางสิวิวรรณ ตั้งจิตวัฒนะกุล ดำรงตำแหน่งหัวหน้าภาควิชาคณิตศาสตร์ คณะวิทยาศาสตร์
- สืบแทน นายมานัส บุญยัง ซึ่งขอลาออกจากตำแหน่งหัวหน้าภาควิชา

อ่านต่อหน้า 12

รามฯ ได้รับงบช่วยเหลือน้ำท่วม จากรัฐบาล 5 ล้านบาท

รัฐบาลอนุมัติงบประมาณกลางปี 2527 รายการเงินสำรองจ่ายเพื่อกรณีฉุกเฉินช่วยเหลือมหาวิทยาลัยรามคำแหง เนื่องจากกรณีอุทกภัยเป็นเงิน 5 ล้านบาทเศษ เมื่อวันที่ 8 มิถุนายน 2527 สำนักงบประมาณได้มีหนังสือถึงมหาวิทยาลัยรามคำแหงว่าได้อนุมัติให้เงินงบกลางประจำปี 2527 รายการเงินสำรองจ่ายเพื่อกรณีฉุกเฉินหรือจำเป็น เป็นเงิน 5,122,750 บาทเพื่อจัดซื้อครุภัณฑ์และซ่อมแซมทรัพย์สินที่เสียหายจากอุทกภัย โดยเบิกจ่ายในหมวดค่าตอบแทนใช้สอยและวัสดุ 921,750 บาท หมวดค่าครุภัณฑ์ที่ดินและสิ่งก่อสร้าง 4,201,000-บาท

รศ.สมจินตนา สีวาลี รองอธิการบดีฝ่ายการคลังและสวัสดิการ (เปิดเผยกับข่าวรามคำแหงว่า) ตามที่มหาวิทยาลัยได้รับความเสียหายประมาณ 21 ล้านบาท แต่มหาวิทยาลัยได้บรรเทาความเสียหายไปบางส่วนระหว่าง

อ่านต่อหน้า 12



ที่ว้รรมฯ 2 คณะกรรมการประชาสัมพันธ์ ม.ร.จัดรายการ “ทีวีรามคำแหง 2” เมื่อวันที่ 19 มิถุนายน 2527 โดยนำอาจารย์และข้าราชการของมหาวิทยาลัยไปดูสภาพความพร้อมต่าง ๆ ของ “รามคำแหง 2” ซึ่งมีผู้สนใจไปร่วมรายการประมาณ 300 คน ในโอกาสนี้ รศ.สุชุม นวลสกุล อธิการบดีและ ศ.มานพ พราหมณ์โชติ รองอธิการบดีฝ่ายบริหาร ได้ชี้แจงให้ประชาชนของมหาวิทยาลัย ได้ทราบถึงการเปิดเรียนที่รามคำแหง 2 และความพร้อมในด้านต่าง ๆ รวมทั้งมีชมอาคารสถานที่และบริเวณ “รามคำแหง 2” โดยรอบ

ปฐมนิเทศ นศ. ใหม่ ทางสถานีฯช่อง 7 สี และสวท.รายการ 2

มหาวิทยาลัยรามคำแหง กำหนดการปฐมนิเทศนักศึกษาใหม่ ปีการศึกษา 2527 ทางสถานีวิทยุ และสถานีโทรทัศน์ ในวันที่ 1 และ 2 กรกฎาคม 2527 โดยมุ่งให้นักศึกษาใหม่ได้รู้จักมหาวิทยาลัยและการใช้ชีวิตในมหาวิทยาลัย

ตามที่มหาวิทยาลัยได้ดำเนินการรับสมัครนักศึกษาใหม่ ปีการศึกษา 2527 ระหว่างวันที่ 11 - 20

อ่านต่อหน้า 12



แผนผัง ม.ร. มหาวิทยาลัยโดยกองอาคารสถานที่ได้จัดทำแผนผังบริเวณ ม.ร.ขนาดใหญ่ แสดงที่ตั้งของอาคารสถานที่ต่าง ๆ เพื่อประโยชน์แก่ผู้มาติดต่อกับมหาวิทยาลัย โดยได้นำไปติดตั้งไว้แล้ว ณ บริเวณสะพานข้ามแม่น้ำท่าช้าง

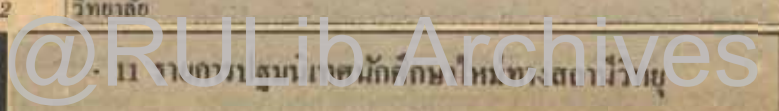



AFS ด้รับสมัครเยาวชน

สำนักงานเอ เอฟ เอส ระหว่างชาติ มีด้รับสมัครเยาวชน เพื่อสอบไปศึกษาต่อต่างประเทศ ในโครงการ AFS INTER CULTURAL PROGRAMS

คุณสมบัติของผู้สมัคร มีสัญชาติไทย, กำลังศึกษาในชั้น ม.3 - ม.6 หรือเทียบเท่า, อายุระหว่างสมัครสอบ 14 - 17 ปี ผู้สนใจสมัครได้ที่ เอ เอฟ เอส/ประเทศไทย เอเย่เอ ห้อง 108 เลขที่ 179 ถนนพญาไท กรุงเทพฯ 10500 โทร. 2525335, 2527067 ต่อ 37 ภายในวันที่ 16 กรกฎาคม 2527 จะสอบข้อเขียนวันที่ 19 สิงหาคม 2527

นิตยสารเปิดอบรมภาษาอังกฤษ

โครงการภาษาอังกฤษ สถาบันบัณฑิตพัฒนบริหารศาสตร์ เปิดอบรมภาษาอังกฤษหลักสูตรการอบรมภาษาอังกฤษสำหรับบุคคลทั่วไป รุ่นที่ 4 แก่ผู้ที่มีพื้นฐานการศึกษาระดับปริญญาตรี หรือเทียบเท่า ผู้สนใจขอทราบรายละเอียดได้ที่ โครงการภาษาอังกฤษตึก 3 ชั้น 4 หรือ โทร.3777419 หรือ 3777400 - 9 ต่อ 279 กำหนดรับสมัครวันที่ 2 - 6 กรกฎาคม สกนนี้

นิทรรศการประวัติ นรค.

ในโอกาสครบรอบสถาปนาธรรมศาสตร์ 50 ปี คณะกรรมการจัดงานกิจกรรมธรรมศาสตร์ จะจัดนิทรรศการประวัติมหาวิทยาลัย ตั้งแต่สมัยโรงเรียนกฎหมายกระทรวงยุติธรรม มาสู่สมัยมหาวิทยาลัยธรรมศาสตร์และการเมืองสมัยสยามและแสงแดด สมัยตุลาการ และสมัยปัจจุบัน มีภาพประกอบมากกว่า 350 ภาพ จะเปิดให้เข้าชมฟรีที่หอประชุมใหญ่ ตั้งแต่วันที่ 21 - 27 มิถุนายน สกนนี้

เปลี่ยนวัน - เวลาฉายหนัง

ตั้งแต่เดือน มิถุนายน 2527 เป็นต้นไป สำนักข่าวสารคดีจะจัดฉายภาพยนตร์สารคดีเฉพาะวันพุธ สัปดาห์ที่ 1 และ

สัปดาห์ที่ 3 ของเดือนครั้งละชั่วโมงครึ่ง เริ่มตั้งแต่เวลา 18.00 น. ณ ห้องฉายภาพยนตร์ ของสำนักข่าวสารคดี ชั้น 14 เพื่อเป็นการส่งเสริมความเข้าใจอันดีระหว่างชาวไทยและชาวญี่ปุ่น ตลอดจนเป็นการเพิ่มพูนความรู้ในด้านต่าง ๆ ของเอเชียผู้สนใจเข้าชมได้ที่

ททท.รับสมัครนักศึกษา

สถาบันฝึกอบรมวิชาการโรงแรมและการท่องเที่ยว ของการท่องเที่ยวแห่งประเทศไทย โดยความร่วมมือของ UNDP/ILO รับสมัครนักศึกษาประจำปี 2527 ในสาขาวิชาการโรงแรมและการท่องเที่ยว หลักสูตร 1 ปี หรือสาขาวิชาภาษาต่างประเทศ ผู้สมัครสาขาวิชาการโรงแรม ต้องมีอายุระหว่าง 17 - 24 ปี จบ ม.ปลายหรือเทียบเท่า ส่วนสาขาวิชาการท่องเที่ยว ต้องมีอายุระหว่าง 19 - 26 ปี สำเร็จอนุปริญญา หรือเทียบเท่าทางบริหารธุรกิจ การบัญชี การตลาด การเลขานุการ หรือภาษาต่างประเทศ เปิดขายใบสมัครและระเบียบการตั้งแต่วันที่ 13 กรกฎาคม สกนนี้ ที่สถาบันฯ บางแสน ชลบุรี โทร.(038) 377008 หรือ การท่องเที่ยวแห่งประเทศไทย ถนนพญาไท โทร.2829271 และเปิดรับสมัครตั้งแต่วันที่ 2 - 13 กรกฎาคม สกนนี้

เชิญส่งของเทวียุทธคดีง่า

คณะกรรมการเตรียมงานเฉลิมฉลองพระชนมายุครบเจ็ดร้อยแห่งสมเด็จพระศรีนครินทราบรมราชชนนี ได้จัดทำเหรียญที่ระลึก และสมุดชุดเหรียญภาพยนต์ ที่ระลึกสมเด็จพระศรีนครินทราบรมราชชนนี ขึ้น เพื่อเป็นการร่วมเฉลิมฉลองในวโรกาสเจริญพระชนมายุครบ 84 ชันษา ออกจำหน่าย ผู้สนใจสั่งของได้ที่กองเครื่องราชอิสริยาภรณ์ กรมธนารักษ์ คลังจังหวัด และคลังอำเภอทุกแห่ง และที่ธนาคารกรุงเทพทุกสาขา ตั้งแต่บัดนี้ถึงวันที่ 31 กรกฎาคม สกนนี้

ประกวดเดือนวชนคดีเด่น

คณะกรรมการเฉพาะกิจพิจารณาเดือนวชนคดีเด่นเพื่อเยาวชน ขอเชิญผู้สนใจส่งแถบบันทึกเสียงนันทนาการสำหรับเด็ก เข้าประกวดเดือนวชนคดีเด่น ประจำปี 2528 โดยแบ่งเป็นประเภทเด็กระดับ 3 - 6 ปี ระดับ 7 - 12 ปี และระดับ 13 ปีขึ้นไป ความยาวของแถบบันทึกเสียงไม่เกิน 5 - 10 นาที, 15 - 20 นาที และไม่เกิน 30 นาที ตามลำดับ

นุการกรม (ชั้น 2) กรมโยธาธิการ ผ่านฟ้า กรุงเทพมหานคร ภายในวันที่ 29 มิถุนายน สกนนี้

● สหกรณ์ออมทรัพย์ รพช.จำกัด ของสำนักงานเร่งรัดพัฒนาชนบท รับสมัครบุคคลเพื่อบรรจุจ้างเป็นผู้จัดการสหกรณ์ฯ ผู้สมัครต้องมีวุฒิประกาศนียบัตรวิชาชีพชั้นสูง (ปวส.) สาขาการบัญชีและมีประสบการณ์งานด้านบัญชี หรือปริญญาตรีทางบัญชี หรือพาณิชย์ศาสตร์ วิชาโทบัญชี ผู้สนใจสมัครได้ที่ สหกรณ์ออมทรัพย์ รพช.จำกัด สำนักงานเร่งรัดพัฒนาชนบท วังสุรินทร์ กรุงเทพฯ โทร.2829023 ภายในวันที่ 29 มิถุนายน สกนนี้

● เทศบาลเมืองลพบุรีรับสมัครพนักงานเทศบาลจำนวนหลายตำแหน่งดังนี้ 1. นิตกร 8 วุฒิปริญญาตรีหรือปริญญาโทหรือเทียบได้ไม่ต่ำกว่านี้ทางกฎหมาย 2. เจ้าหน้าที่ทะเบียน 1. เจ้าหน้าที่เก็บรายได้ 1 และ เจ้าหน้าที่ธุรการ 1 วุฒิประกาศนียบัตรประโยคมัธยมศึกษาตอนต้นสายสามัญ (ม.ศ.3) หรือเทียบได้ไม่ต่ำกว่านี้ หรือวุฒิปวช. หรือเทียบได้ไม่ต่ำกว่านี้ทางบัญชี พาณิชยการ เลขานุการ ภาษาต่างประเทศ 3.เจ้าหน้าที่ป้องกันและบรรเทาสาธารณภัย 1 วุฒิประกาศนียบัตรประโยคมัธยมศึกษาตอนต้นสายสามัญ (ม.ศ.3) หรือเทียบได้ไม่ต่ำกว่านี้ หรือวุฒิประกาศนียบัตรมัธยมศึกษาตอนปลายสายอาชีพ หรือเทียบได้ไม่ต่ำกว่านี้ทางเครื่องยนต์ 4.เจ้าหน้าที่พัสดุ 1 วุฒิประกาศนียบัตรประโยคมัธยมศึกษาตอนปลายสายอาชีพหรือเทียบได้ไม่ต่ำกว่านี้ทางบัญชี พาณิชยการ เลขานุการ ช่างก่อสร้าง ช่างเครื่องยนต์ 5.ช่างโยธา 1 วุฒิประกาศนียบัตรประโยคมัธยมศึกษาตอนปลายสายอาชีพ หรือเทียบได้ไม่ต่ำกว่านี้ทางช่างก่อสร้าง ช่างสำรวจ ช่างโยธา 6.เจ้าหน้าที่สวนสาธารณะ 1 วุฒิปวช.หรือเทียบได้ไม่ต่ำกว่านี้ทางเกษตรกรรม 7.ช่างศิลป์ 1 วุฒิปวช.หรือเทียบได้ไม่ต่ำกว่านี้ทางจิตรกรรม ศิลปประยุกต์ ศิลปกรรม

ผู้สนใจเชิญส่งผลงานเข้าร่วมการพิจารณาได้ที่ กองส่งเสริมและพัฒนาเยาวชน สำนักงานคณะกรรมการส่งเสริมและประสานงานเยาวชนแห่งชาติ ในบริเวณสนามกีฬาแห่งชาติ ปทุมวัน โทร.2145315 - 8 หมดเขตวันที่ 31 มิถุนายน สกนนี้

จัดงานสตูดิโอเกี่ยวกับ "สุนทรภู่"

กองวรรณคดีและประวัติศาสตร์ กรมศิลปากร จัดงาน "รำลึกถึงสุนทรภู่" ณ หอวังสุรินทร์ ระหว่างวันที่ 25 - 29 มิถุนายน สกนนี้ เพื่อระลึกถึง "บิดาถลอนสุภาพ" เนื่องในโอกาสวันคล้ายวันเกิดของสุนทรภู่ และเพื่อเป็นการสดุดีเกียรติคุณแห่งรัตนกวีในสมัยกรุงรัตนโกสินทร์ตอนต้น ซึ่งมีผลงานแพร่หลายในต่างประเทศหลายเรื่อง อาทิ เรื่องพระอภัยมณี ซึ่งมีกวีแปลเป็นภาษาอังกฤษ เดนมาร์ก และรัสเซียมาแล้ว นอกจากนี้เพื่อส่งเสริมให้เยาวชนรักและสนใจในวรรณคดีมากขึ้นด้วย

ในงานนิทรรศการดังกล่าวจะมีการแสดงประวัติและผลงานของสุนทรภู่ทั้งหมด ตลอดจนวัฒนธรรมและประเพณีต่าง ๆ ในสมัยรัตนโกสินทร์ตอนต้น นอกจากนี้ยังมีการจัดอภิปรายเป็นประจำทุกวัน เช่นเรื่อง "มอญสุนทรภู่ด้วยสายตาของคนปัจจุบัน", "นาฏกรรมอันเนื่องมาจากบทกลอนของสุนทรภู่", "ประเพณีถวายตัว", "ศึกษาประวัติศาสตร์จากงานของสุนทรภู่", และเรื่อง "รำพันพิลาป" เป็นต้น รวมทั้งรายการตอบปัญหาชิงรางวัลไม่จำกัดประเภททุกวัน นิทรรศการนี้จะเริ่มตั้งแต่วันที่ 9.00 - 16.30 น.

ประกวดเพลงพณิชาชัย

กระทรวงพาณิชย์จัดประกวดเพลงประจำรายการเผยแพร่ข่าวสารการตลาด และราคาสินค้าพืชเศรษฐกิจ ซึ่งเป็นรายการที่เผยแพร่ทั่วประเทศไทย โดยมีกติกาว่า ต้องเป็นเพลงที่แต่งขึ้นใหม่ทั้งเนื้อร้องและทำนอง ไม่เคยออกเผยแพร่ที่ไหนมาก่อน สำหรับรางวัล ของผู้ชนะ จะได้รับโล่เกียรติยศจากรัฐมนตรีว่าการกระทรวงพาณิชย์ พร้อมเงินรางวัล 10,000 บาท และรางวัลชมเชยอีกสองรางวัล

ผู้สนใจส่งเพลงเข้าประกวดได้ที่ สมาคมนักแต่งเพลงแห่งประเทศไทย, สมาคมนครีแห่งประเทศไทย, กรมประชาสัมพันธ์ และสำนักงานปลัดกระทรวง กระทรวงพาณิชย์ ภายในวันที่ 18 กรกฎาคม สกนนี้

ออกแบบผลิตภัณฑ์ 8.ช่างเครื่องยนต์ 1 วุฒิปวช.หรือเทียบได้ไม่ต่ำกว่านี้ทางช่างเครื่องยนต์

ผู้สนใจสมัครได้ที่ ฝ่ายธุรการ สำนักปลัดเทศบาล เทศบาลเมืองลพบุรี ภายในวันที่ 29 มิถุนายน สกนนี้

● ศูนย์ฝึกการบินพลเรือน รับสมัครลูกจ้างประจำตำแหน่งช่างอิเล็กทรอนิกส์การบิน ค่าจ้างขั้นต่ำ 5,466 บาท ผู้สนใจสมัครได้ที่แผนกการเจ้าหน้าที่ ศูนย์ฝึกการบินพลเรือนฯ ใกล้เคียงถนนสังสายเหนือ ถนนพหลโยธิน กรุงเทพฯ ภายในวันที่ 3 กรกฎาคม สกนนี้

● โครงการวางแผนครอบครัว กระทรวงสาธารณสุข จะดำเนินการคัดเลือก เพื่อบรรจุและแต่งตั้งบุคคลเข้ารับราชการเป็นลูกจ้างชั่วคราว เงินช่วยเหลือจากกองทุนเพื่อกิจกรรมประชากรแห่งสหประชาชาติ ตำแหน่งหัวหน้าหน่วยเผยแพร่เคลื่อนที่ ทำหน้าที่เผยแพร่ข้อมูลเกี่ยวกับการอนามัยแม่และเด็ก และการวางแผนครอบครัวระยะการมีบุตร จำนวน 4 ตำแหน่ง ดังนี้

- คุณสมบัติของผู้มีสิทธิสมัครเข้าร่วมการคัดเลือก
- 1.1 เป็นชาย
- 1.2 มีสัญชาติไทย
- 1.3 นับถือศาสนาอิสลาม
- 1.4 สามารถพูดภาษาแม่ท้องถิ่นของ 4 จังหวัดภาคใต้ได้เป็นอย่างดี
- 1.5 อายุระหว่าง 20 - 30 ปี นับถึงวันปิดรับสมัคร
- 1.6 ทันการเกณฑ์ทหารแล้ว
- 1.7 ต้องเป็นโสด
- 1.8 สำเร็จการศึกษาในระดับปริญญาตรี

ผู้ประสงค์จะสมัครเข้ารับการคัดเลือก

ประกวดศิลปกรรมเยาวชน

สมาคมศิลปกรรมไทย ร่วมกับบริษัทปูนซีเมนต์แห่งประเทศไทย จำกัด จัดประกวดผลงานจิตรกรรม ประติมากรรม ภาพพิมพ์ และสื่อประสม โดยจะนำออกแสดงในงานแสดงศิลปกรรมเยาวชนแห่งประเทศไทย ครั้งที่ 1 พ.ศ. 2527 โดยแบ่งผู้ส่งผลงานเข้าร่วมโครงการออกเป็น 3 ระดับ คือ ระดับกลุ่มอายุ 16 - 18 ปี, กลุ่มอายุ 19 - 21 ปี และกลุ่มอายุ 22 - 25 ปี ผลงานที่ส่งมาต้องมีขนาดไม่เกิน 130 x 130 ซม. ไม่จำกัดเนื้อหาและรูปแบบและต้องไม่เคยแสดง ณ ที่ใดมาก่อน ผู้ที่ได้รับรางวัลชนะเลิศจะได้รับทุนการสร้างสรรค์ 5,000 บาท พร้อมโล่รางวัลสร้างสรรคดีศิลปกรรมเยาวชนแห่งประเทศไทย รวมทั้งสิ้น 20 รางวัล

ผู้สนใจส่งผลงานศิลปกรรมได้ที่ นายถกล ปรีชาคณิตพงศ์ ภาควิชาประยุกต์ศิลปศึกษา คณะมัณฑนศิลป์ มหาวิทยาลัยศิลปากร กทม.10200 ระหว่างวันที่ 10 - 20 กรกฎาคม สกนนี้ สอบถามรายละเอียดเพิ่มเติมได้ที่ โทร. 223 - ๑๔๔7

รับสมัครงาน

● กรมโยธาธิการ รับสมัครสอบแข่งขันเพื่อเข้ารับราชการตำแหน่งนักธรณีวิทยา 3 ผู้สมัครต้องมีคุณวุฒิปริญญาตรีหรือเทียบได้ไม่ต่ำกว่านี้ทางวิทยาศาสตร์สาขาธรณีวิทยา หรืออุทกธรณีวิทยา ผู้สนใจสมัครได้ที่ ฝ่ายการเจ้าหน้าที่สำนักงานเลขา-

ข่าว ประจักษ์

สัปดาห์นี้หน่วยงานหลายแห่งจัดงานอนุสรณ์เพื่อรำลึกถึงสุนทรภู่ กวีเอกสมัยรัตนโกสินทร์

รศ.ประทีป วาทิกทินกร ข้าราชการบำนาญ รามคำแหง ได้กรุณาส่งบทความเรื่อง "พระไชยสุริยาของสุนทรภู่ : จิวแต่แจ้ว" มาลงพิมพ์ ทำให้ขร.ได้มีส่วนเฉลิมฉลองเกียรติคุณของสุนทรภู่ในปีนี้ด้วย

คนเราเกิดมาแล้วตายไป ตายไปแล้วมากมายนับไม่ถ้วน แต่มีสักคนที่ยังเหลือชื่อให้คนรุ่นหลังจดจำ ระลึกถึงและจัดงานอนุสรณ์ให้

พระสุนทรโวหาร (ภู่) ล่วงลับไปแล้วนานถึง 129 ปี ยังมีคนระลึกถึง เพราะท่านได้ทุ่มเทสติปัญญาความสามารถสร้างสรรค์ผลงานที่มีคุณภาพสูงเยี่ยมไว้

คำกล่าวที่ว่า อนุสรณ์แห่งชีวิตมนุษย์คือ "ผลงาน" นั้น คงเป็นความถูกต้องตลอดไป

อีกเรื่องหนึ่ง คณะกรรมการประชาสัมพันธ์ได้จัดพิมพ์ ข่าวรามคำแหงฉบับพิเศษฉบับ "รามคำแหง 2" มอบให้นักศึกษาใหม่ไปแล้ว แต่ยังไม่แพร่หลายถึงสมาชิก ขร.และชาวรามคำแหงทั้งหมด กองบรรณาธิการจึงได้นำมาพิมพ์อีกครั้งหนึ่งให้หน้ากลางของ ขร.ฉบับนี้

สมพันธ์ เลขาพันธ์

พบหัวหน้าภาควิชา

กษยวรรณอักษร



ภาควิชาเยอรมัน สาขาวิชาภาษาเอเชีย และสาขาวิชาภาษาสเปน ซึ่งนักศึกษาสามารถเลือกภาษาฝรั่งเศส หรือภาษาเยอรมัน เป็นวิชาเอก ส่วนภาษาสเปนเปิดเป็นวิชาโท และภาษาตุรกีเป็นวิชาเลือก

"หลักสูตรทุกสาขาวิชาในภาควิชาภาษาตะวันตก มีจุดมุ่งหมายให้นักศึกษามีความรู้ความเข้าใจอย่างกว้าง ๆ ในเรื่องต่าง ๆ ที่จำเป็นแก่การเข้าใจมนุษย์และโลกปัจจุบัน โดยเฉพาะอย่างยิ่ง สาขาวิชาเอกภาษาฝรั่งเศสและภาษาเยอรมัน ทั้งยังมุ่งให้นักศึกษามีความรู้และความสนักัดเป็นกรณีพิเศษในเรื่องภาษา ภาษาศาสตร์ และวรรณคดีฝรั่งเศส หรือเยอรมัน"

หัวหน้าภาควิชาภาษาตะวันตก ให้คำแนะนำแก่นักศึกษาที่เรียนในภาควิชาว่า โดยปกตินักศึกษาทุกคณะมีโอกาสเลือกเรียนภาษาต่างประเทศภาษาใดภาษาหนึ่งเป็นวิชาภาษาต่างประเทศพื้นฐาน โดยเลือกเรียนวิชารหัส ..101 และ ..102 ของวิชา FR GN RS และ SN (ยกเว้นนักศึกษาวิชาเอกภาษาฝรั่งเศส คณะมนุษยศาสตร์ ไม่นับวิชาที่เรียน FR 101 และ FR 202) และมีข้อจำกัดสำหรับนักศึกษาวิชาเอกภาษาฝรั่งเศสว่าควรเป็นผู้มีความรู้ภาษาฝรั่งเศสเบื้องต้นมาก่อน และจะไม่เรียนวิชาภาษาฝรั่งเศสที่จัดอยู่ในวิชาพื้นฐานวิชาเดียวกันกับนักศึกษาวิชาเอกอื่น ๆ หรือคณะอื่น จึงต้องเรียนภาษาฝรั่งเศสในระดับวิชา FR 301 เป็นต้นไป

"ข้อแนะนำที่จะเป็นประโยชน์สำหรับนักศึกษาที่เรียนภาษาต่างประเทศในภาควิชาฯ คือ ต้องมีจุดมุ่งหมายของตนเอง

พบหัวหน้าภาควิชาฉบับนี้ ท่านผู้อ่านจะได้พบกับ หัวหน้าภาควิชาภาษาตะวันตก คณะมนุษยศาสตร์ และ หัวหน้าภาควิชากฎหมายแห่ง คณะนิติศาสตร์

ในการเลือกเรียนภาษานั้น ๆ จะต้องตอบคำถามแก่ตนเองว่าเรียนไปทำไม ทำไมจึงอยากเรียน ด้านศึกษาคณะเรหนักถึงความต้องการในการเรียนภาษานั้นแล้วจะสามารถเลือกเรียนวิชาต่าง ๆ ได้ถูกต้องกับความต้องการของตนเองและยอมได้ รับประโยชน์ตามมาอย่างแน่นอน นอกจากนี้ ผู้เรียนจะต้องมีเวลาในการฝึกทักษะนอกชั้นเรียน รวมทั้งเป็นผู้ที่มีความละเอียดถี่ถ้วนสังเกต และขยันด้วยค่ะ"

รศ.ภวทร กัทประเสริฐ หัวหน้าภาควิชากฎหมายแห่ง คณะนิติศาสตร์ กล่าวถึงขอบเขต เนื้อหาวิชาที่เปิดสอนในภาควิชาว่า "ภาควิชากฎหมายแห่ง รับผลิตชอบในการสอนกระบวนวิชา กฎหมายแพ่ง ความที่บัญญัติไว้ใน ประมวลกฎหมายแพ่งและ พหุศาสตร์ ซึ่งได้แก่ บุคคล ทรัพย์สิน นิติกรรม สัญญา หนี้ ละเมิด



ครอบครัว มรดก และ ส่วนนาในวิชากฎหมายแห่ง กระบวนวิชาต่าง ๆ เหล่านี้เป็นวิชาบังคับที่นักศึกษาทุกคณะนิติศาสตร์ทุกคนจะต้องลงทะเบียนเรียนและสอบไล่ได้ จึงจะสำเร็จการศึกษาคณะนิติศาสตร์บัณฑิต กระบวนวิชาต่าง ๆ เหล่านี้มีอาจารย์ประจำและอาจารย์พิเศษผู้ทรงคุณวุฒิเป็นผู้บรรยาย"

สำหรับข้อแนะนำในการเรียน นั้น หัวหน้าภาควิชากฎหมายแห่ง กล่าวว่า "เนื่องจากเนื้อหาของกระบวนวิชาเหล่านี้มีขอบข่ายที่กว้างขวางและมีความยากพอสมควร จึงจำเป็นต้องมีอาจารย์ที่ปรึกษาและคอยแนะนำการบรรยายในชั้นเรียน ถ้าหากสามารถกระทำได้ ในกรณีที่นักศึกษาไม่อาจมาฟังการบรรยายในชั้นเรียน จะต้องหมั่นศึกษาจากตำราด้วยตนเอง จึงจะประสบความสำเร็จในการศึกษากระบวนวิชากฎหมายต่าง ๆ เหล่านี้ สำหรับภาควิชากฎหมายแห่งมีที่ทำการอยู่ที่ห้องด้านหน้าชั้น 5 ของคณะนิติศาสตร์ ซึ่งนักศึกษาสามารถไปติดต่อขอคำแนะนำได้จากนักศึกษาคณะนิติศาสตร์ หรือติดต่อขอสงสัยใด ๆ ก็ตาม"

ศิษย์เก่า ปรีชาญาณ

คนเก่งจากสาธิตฯ



ข่าวรามคำแหง ฉบับที่ 5 (วันที่ 11 มิถุนายน 2527) ในคอลัมน์เกียรติคุณชาวรามฯ ได้เสนอข่าวเกี่ยวกับการสอบเข้ามหาวิทยาลัยของนักเรียนโรงเรียนมัธยมสาธิตรามคำแหงในปีที่ 1 สอบเข้าสถานศึกษาต่าง ๆ ในระดับอุดมศึกษาของรัฐ มีสถิติสูงกว่าปีที่ผ่าน ๆ มา ซึ่งในปีการศึกษา 2526 โรงเรียนมัธยมสาธิตรามคำแหงมีนักเรียนที่ขยับชั้นมัธยมศึกษาปีที่ 6 ทั้งโปรแกรมวิทยาศาสตร์ ศิลปฝรั่งเศส และศิลปคำนวณ รวม 80 คน และสามารถสอบเข้ามหาวิทยาลัยได้ 56 คน หรือคิดเป็นร้อยละ 70

ในวันนี้ "ข่าวรามคำแหง" ขอแนะนำคนเก่งบางคนจากโรงเรียนมัธยมสาธิตรามคำแหง ที่สอบเข้ามหาวิทยาลัยได้ในปี

สันติ โลกเจริญธาก สอบเข้าได้คณะแพทยศาสตร์ศิริราช มหาวิทยาลัยมหิดล ซึ่งเป็นคณะที่เลือกไว้เป็นอันดับแรก สันติ จบ ม.6 ด้วยคะแนนเฉลี่ย 3.00 วิชาที่ชอบมากที่สุดคือวิชาฟิสิกส์ สำหรับสาเหตุที่เลือกคณะแพทยก็เพราะอยากเป็นหมอ และเห็นว่าคณะนี้จะคะแนนสูงสอบเข้ายาก เลยอยากลองทดสอบความรู้ความสามารถที่เรียนมาของตน ซึ่งก็ประสบความสำเร็จ ส่วนวิธีการดูหนังสือก่อนสอบนั้น สันติใช้วิธีดูหนังสือทบทวนสม่ำเสมอตลอดมา

พงษ์พันธ์ เจริญพงศ์ สอบติดคณะแพทยศาสตร์ มหาวิทยาลัยเชียงใหม่ ซึ่งเลือกเป็นอันดับ 1 เช่นกัน พงษ์พันธ์ จบม.6 ด้วยคะแนนเฉลี่ย 3.89 วิชาที่ชอบที่สุดคือภาษาอังกฤษ และคณิตศาสตร์ การเลือกคณะแพทย์นี้ก็เพราะคุณพ่อคุณแม่ต้องการ

ให้เป็นหมอก็ตามใจท่าน ทั้ง ๆ ที่ใจจริงแล้วอยากเป็นวิศวกรมากกว่า สำหรับวิธีการเรียนนั้นได้ทบทวนดูหนังสืออย่างสม่ำเสมอมาตลอดระยะเวลา 3 ปีที่ผ่านมา

ชงยุทธ ใจ่ศุกกาญจน์ สอบติดคณะเภสัชศาสตร์ มหาวิทยาลัยมหิดล เป็นคณะที่เลือกในลำดับที่ 2 ชงยุทธ จบ ม.6 ด้วยคะแนนเฉลี่ย 2.80 ชอบเรียนวิชาภาษาอังกฤษ และคณิตศาสตร์ สาเหตุที่เลือกเภสัชด้วยนั้น เพราะใจรักอาชีพนี้สำหรับการเตรียมตัวก่อนสอบ ชงยุทธ ใช้วิธีการดูหนังสือแล้วหมั่นทบทวนกับเพื่อน ๆ ด้วยกัน

อัมพิกา กงพันธ์ สอบเข้าได้คณะอักษรศาสตร์ จุฬาลงกรณ์มหาวิทยาลัย ซึ่งเลือกเป็นคณะแรก เพราะเห็นว่าเป็นคณะที่มีคะแนนสูงสุดทางสายศิลป์ จึงเลือกไว้เป็นอันดับแรกเพื่อพิสูจน์ความรู้ความสามารถของตัวเอง อัมพิกา จบ ม.6 ด้วยคะแนนเฉลี่ย 3.2 เป็นคนที่ชอบเรียนเกือบทุกวิชา และมีทัศนคติในการเตรียมตัวสอบว่า ต้องดูหนังสือทำความเข้าใจให้แม่นยำ โดยดูไปเรื่อย ๆ อย่างสม่ำเสมอ เพื่อไม่ให้เคร่งเครียดจนเกินไป

พัลลภ วิภากริจ สอบติดคณะวิศวกรรมศาสตร์ สถาบันเทคโนโลยี ลาดกระบัง เป็นคณะที่เลือกไว้ในลำดับ 4 สาเหตุที่เลือกเพราะชอบอาชีพวิศวกรหรือหมอ พัลลภ จบ ม.6 ด้วยคะแนนเฉลี่ย 3.38 วิชาที่ชอบคือ ฟิสิกส์ คณิตศาสตร์ และเคมี ส่วนการเตรียมตัวสอบใช้วิธีการทบทวนตำราอย่างสม่ำเสมอ

สุนันท์ พินิจเกียรติคุณ สอบติดคณะสัตวแพทยศาสตร์ มหาวิทยาลัยรามคำแหง จบม.6 ด้วยคะแนนเฉลี่ย 3.71 วิชาที่ชอบคือ คณิตศาสตร์ การเลือกคณะแพทย์นี้ก็เพราะคุณพ่อคุณแม่ต้องการ

สภามหาวิทยาลัย

● ข่าวรามคำแหง ฉบับนี้ เป็นฉบับที่ 7 ประจำวันที่ 25 มิถุนายน 2527 ● การรับสมัครนักศึกษาใหม่ ปีการศึกษา 2527 รับสมัครถึงวันที่ 28 มิ.ย. 27... เป็นที่น่ายินดีว่ามีผู้สนใจสมัครเป็นนักศึกษาใหม่เป็นจำนวนมาก สถิติสูงกว่าปีที่แล้ว

● **สังคมนักศึกษา** ในสัปดาห์นี้ คณะมนุษยศาสตร์ กำหนดการประชุม เรื่อง "แนวทางพัฒนาระบบงานคณะมนุษยศาสตร์" ในวันที่ 27-29 มิ.ย. 27 ณ สำนักงานสภาอาจารย์ ● มหาวิทยาลัยขอนแก่น มีนักศึกษาใหม่ทุกคนติดตามการปฐมนิเทศ ซึ่งกำหนดออกอากาศทางสถานีวิทยุกระจายเสียงแห่งประเทศไทย วิทยากร 2 ความถี่ 846 กิโลเฮิรตซ์ ในวันเสาร์ที่ 30 มิ.ย. และวันอาทิตย์ที่ 1 ก.ค. 27 เวลา 08.00-23.00 น. และ ทางสถานีโทรทัศน์ ช่อง 7 สี ในวันจันทร์ที่ 2 ก.ค. 27 เวลา 18.30-20.00 น. ...รายการปฐมนิเทศนี้จัดทำโดยวิทยุและโทรทัศน์การศึกษา น.ร. ● กำหนดการเปิดเรียนภาค 1/2527 เริ่มการบรรยายในชั้นเรียนที่ น.ร. ตั้งแต่วันที่ 2 ก.ค. 27 ทั้งนักศึกษาใหม่และนักศึกษาเก่า เรียนที่ ราม 2 ส่วนนักศึกษาเก่า เรียนที่ ราม 1 ...สำหรับตารางการบรรยายในชั้นเรียนของนักศึกษาใหม่ที่ ราม 2 นั้น คู่มือได้จาก ข่าวรามคำแหง ฉบับพิเศษ รามคำแหง 2 (หน้า 3-4) ที่นักศึกษาใหม่ได้รับแจกพร้อมหนังสือปฐมนิเทศ ● ส่วนการบรรยายทางสถานีวิทยุและสถานีโทรทัศน์ ในภาค 2/2527 เริ่มวันที่ 2 ก.ค. 27 เช่นกัน สำหรับตารางการบรรยายทางวิทยุและทางโทรทัศน์ นักศึกษาเก่าคู่มือได้จาก น.ร.30 ส่วนนักศึกษาใหม่คู่มือได้จากข่าวรามคำแหงฉบับหน้า ● **ข่าวกิจกรรมนักศึกษา** ชมรมกีฬาทางน้ำ เปิดรับสมัครระหว่างวันที่ 2 ก.ค. - 16 ส.ค. 27 เวลา 09.00 - 16.00 น. ผู้สนใจนำหลักฐานคือรูปถ่าย 1" จำนวน 2 รูป และบัตรประจำตัวนักศึกษา ไปสมัครที่ชมรมฯ ห้อง 308 อาคารกิจกรรมนักศึกษา ● กลุ่มศิลา มหาวิทยาลัยรามคำแหง กำหนดการประชุมในวันจันทร์ที่ 13 ก.ค. 27 และรับสมัครผู้สนใจร่วมโครงการตั้งแต่บัดนี้จนถึงวันที่ 11 ก.ค. 27... สมัครได้ด้วยตนเองที่กลุ่มศิลาข้างอาคารอ.ค.1 (ด้านคณะมนุษยศาสตร์) ● **ข่าวการประกวดราคา** มหาวิทยาลัยรามคำแหง มีความประสงค์จะจ้างก่อสร้าง **บ่อน้ำดื่ม** จำนวน 15 บ่อน โดยวิธีประกวดราคา ผู้สนใจติดต่อขอรายละเอียดได้ที่ งานการเงิน กองคลัง สำนักงานอธิการบดี ภายในวันที่ 27 มิ.ย. 27 ● **กรมศิลปากร** กำหนดจัดงาน **รำลึกถึงสุนทรภู่** ในวันที่ 25-29 มิ.ย. 27 ณ หอสมุดวิชาวสุพรรณ ถนนสามเสน ท่าवासกรี ในวันที่ 25 มิ.ย. 27 เวลา 14.00-16.00 น. มีการอภิปรายเรื่อง **มองสุนทรภู่ด้วยสายตาของคนยุคปัจจุบัน** ซึ่ง รศ.ประทีป วาทิกทินกร จากคณะมนุษยศาสตร์ น.ร. จะไปเป็นวิทยากร ด้วย...นอกเหนือจากการเขียนบทความพิเศษเนื่องในวันสุนทรภู่ แก่ข่าวรามคำแหงฉบับนี้ ● **ข่าวบุคคล** สำนักหอสมุดกลาง แต่งตั้งหัวหน้าฝ่ายต่างๆ ตาม



ใบวิ่งกวดพล คณะกรรมการดำเนินการจัดการแข่งขัน ใบวิ่งกวดพล น.ร. จัดการแข่งขันใบวิ่งกวดพล หารายได้สมทบทุนสภาภาษาไทย เมื่อวันที่ 17 มิถุนายน 2527 ณ สตาร์โบวส์ ถนนเพชรบุรีตัดใหม่



นพท. งานนักศึกษาวิชาทหาร กองกิจการนักศึกษา ได้ทำการรับสมัครผู้ที่สนใจสมัครนักศึกษาวิชาทหารในช่วงการรับสมัครนักศึกษาใหม่ระหว่างวันที่ 11-26 มิถุนายน 2527 ณ อาคาร NB1



เยี่ยมชม น.ร. เมื่อวันที่ 13 มิถุนายน 2527 Prof. Dr. Paul Nash จาก Boston University ประเทศสหรัฐอเมริกา ซึ่งเป็นผู้เชี่ยวชาญทางด้านการศึกษาในระดับอุดมศึกษา ได้เดินทางมาเยี่ยมชมกิจการของมหาวิทยาลัยรามคำแหง และพบผู้บริหารมหาวิทยาลัย เพื่อสนทนาแลกเปลี่ยนความคิดเห็นเกี่ยวกับเรื่องการศึกษา



มหาวิทยาลัยรามคำแหง

คนทั้งหลายโกรธกันทุกวันนี้
สาเหตุที่ "เข้าใจผิด" เป็นส่วนใหญ่
ลงท้ายต้อง "ปรับความเข้าใจ"
แล้วทำไมกันจะเข้าใจ เดวิด ครอง

"รามฯ 15"



ข่าว รามคำแหง

เป็นสื่อกลาง ระหว่าง มหาวิทยาลัยกับนักศึกษา

RAMKHAMHAENG UNIVERSITY NEWSLETTER

รวมค่าแห่ง 2

จัดทำขึ้นเพื่อมอบแก่นักศึกษาใหม่ทุกคน และกองบก. เห็นว่าเป็นประโยชน์แก่ชาวรามคำแหง จึงนำมาเสนอในฉบับปกนี้ด้วย
กอง บก.

รู้จักอภัย ตั้งใจศึกษา บูชาพ่อขุน สมองคุณชาติ

จากรามคำแหง 1 ถึง รามคำแหง 2



พ.ศ. 2520 นักศึกษามาเรียนจำนวนมาก แต่ละห้องต้นหลามออกมานอกलगจนถึงบริเวณสนาม มหาวิทยาลัยไม่สามารถแก้ปัญหาเรื่องห้องเรียนได้ จำต้องเข้ามาตรวจทดแทนโดยเร่งด่วน คือ งดสอนชั้นปีที่ 1 ให้มาฟังบรรยายทบทวนวันอาทิตย์ คาบละ 50 นาที ห้ามนักศึกษาปีที่ 1 ลงทะเบียนเรียนวิชาปีที่ 2 และจัดโครงการบรรยายสรุปทางวิทยุกระจายเสียง

พ.ศ. 2521 ปัญหาเรื่องห้องเรียนรุนแรงขึ้น เนื่องจากนักศึกษาปีที่ 1 พ.ศ. 2520 ขึ้นเรียนชั้นปีที่ 2 เป็นปัญหาเรื่องห้องเรียนชั้นปีที่ 2 อีก

พ.ศ. 2522 ปัญหารุนแรงขึ้นอีก ไม่มีห้องเรียนขนาดใหญ่สำหรับชั้นเรียนปีที่ 2 และ 3 ต้องลดชั่วโมงบรรยายทุกชั้นปีลง 1 ใน 3 จากภาคเรียนละ 45 ชั่วโมง เหลือ 30 ชั่วโมง ทุกชั้นจัดบรรยายวิชาละ 1 ครั้ง (110 นาที) ต่อสัปดาห์

สิงหาคม 2522 ปัญหาเรื่องห้องเรียนดังกรีกดมาก รัฐบาลยื่นมือเข้าแก้ปัญหา โดยตั้งคณะกรรมการศึกษาปัญหาสถานที่เรียนในที่สุด กรม.อนุมัติโครงการวิทยาเขตเมื่อ 21 สิงหาคม 2522

ตุลาคม 2522 ประกาศเชิญชวนบริจาคที่ดิน

พฤศจิกายน 2522 ประกาศประกวดราคาซื้อที่ดิน มีผู้เสนอขายหลายราย ประกาศผลการพิจารณาไว้บริจาคตดิน กม. 8 ถนน บางนา-ตราด

ได้ที่ดินแล้วเร่งก่อสร้างอาคารเรียน อาคารสำนักงาน และถนนภายในบริเวณ เพื่อให้นักศึกษาปีที่ 1 ใช้เรียน ภาค 1/2523 โดยเลื่อนการเปิดภาค 1 สำหรับนักศึกษาชั้นปีที่ 1 ออกไป

พ.ศ. 2523 ก่อสร้างอาคารเรียนชั้นเดียวแล้วเสร็จ แต่นักศึกษาปีที่ 1 ไม่สามารถไปเรียนได้ เนื่องจากมีปัญหาเรื่องพื้นอาคารชั้นเดียวทรุด เป็นคดีฟ้องร้องในศาล อาคาร 5 ชั้น ทั้งสามหลังยังไม่เสร็จ เริ่มโครงการทำรั้วรอบบริเวณ แต่ยังมีได้เริ่มก่อสร้าง

พ.ศ. 2524 ก่อสร้างอาคารที่ทำการและอาคารเรียน 5 ชั้น ทั้งสามหลังแล้วเสร็จ

พ.ศ. 2525 สร้างที่พักนักศึกษา แก้ปัญหาเรื่องรูปแบบของรั้ว ประสานงานกับคณะกรรมการการศึกษาสภาผู้แทนราษฎร พยายามจะให้อาคารวิทยาเขตเป็นที่เรียนในภาค 2/2525

พ.ศ. 2526 สร้างรั้วตามโครงการเดิม สร้างถนนทางเข้า ระยะทาง 2.1 กิโลเมตร จากถนนบางนา-ตราด

สิงหาคม 2526 ทบวงฯ สั่งการให้เร่งแก้ปัญหาวิทยาเขต และให้ใช้เป็นที่เรียนในภาค 2/2526 แต่สภาพอาคาร สถานที่และการติดตั้งอุปกรณ์ต่าง ๆ ยังไม่พร้อม มหาวิทยาลัยขอให้ทบวงฯ ดำเนินการของบประมาณสนับสนุนจากรัฐบาล

มิถุนายน 2527 ประกาศกำหนดใช้เป็นที่เรียน ตั้งแต่ภาค 1/2527 เป็นต้นไป

5 มิถุนายน 2527 คณะรัฐมนตรีอนุมัติใช้เงินงบกลางเป็นเงินเดือนและค่าจ้างเจ้าหน้าที่ 622,060 บาท เป็นค่าติดตั้งลิฟท์โดยสาร 1,800,000 บาท



เราตอบท่าน....รามา 2

- ถาม** เหตุใดจึงต้องสร้างอาคารเรียนที่รามคำแหง 2
ตอบ เพราะปัญหาด้านจำนวนนักศึกษาซึ่งเพิ่มขึ้นเป็นอย่างมาก นับตั้งแต่ปี พ.ศ. 2520 เป็นต้นมา
- ถาม** สร้างรามคำแหง 2 แล้ว มีปัญหามากมาย เหตุใดจึงไม่ใช้อาคารเหล่านั้นเพื่อประโยชน์อื่นแทนห้องเรียน
ตอบ ผู้บริจาคที่ดินจะขอให้เป็นสถานศึกษา ตามกฎหมาย ไม่อาจแปรเจตนาของผู้บริจาคได้
- ถาม** ม.ร. ลงทุนไปแล้วเท่าไร
ตอบ กว่า 300 ล้านบาท
- ถาม** อาคารต่าง ๆ พร้อมทั้งจะใช้เป็นที่เรียนหรือไม่
ตอบ เฉพาะอาคารชั้นเดียว 11 หลัง ไม่ใช้เรียน เนื่องจากพื้นที่อาคารทุก ที่ว่า "ดึกทึบ" นั้น ทรวดเฉพาะพื้นที่อาคารชั้นเดียว ไม่เกี่ยวกับตึกอื่น ส่วนอาคารเรียน 5 ชั้น 3 หลังและตึกอำนวยการสร้างเสร็จแล้ว มันคง แข็งแรงและเรียบร้อยดี มีห้องเรียนขนาดใหญ่เพียงพอสำหรับนักศึกษากว่า 20,000 คน
- ถาม** มีอุปกรณ์การเรียนการสอนพร้อมหรือไม่
ตอบ มีพร้อมแล้ว มีโทรทัศน์วงจรปิดทุกชั้น
- ถาม** เรียนที่รามคำแหง 2 ต่างกับเรียนที่รามคำแหง 1 อย่างไร
ตอบ เนื้อหาวิชาเหมือนกัน อาจารย์ผู้สอนคนเดียวกัน ต่างกันที่รามคำแหง 2 มีเวลาเรียนมากกว่า คือ ภาควิชาหนึ่งเรียนสัปดาห์ละ 2 คาบ รวม 150 นาที แต่ที่รามคำแหง 1 เรียนสัปดาห์ละ 1 คาบ รวม 110 นาที
- ถาม** บรรยากาศและสิ่งแวดล้อมทั่วไปเป็นอย่างไร
ตอบ อากาศดีมาก สงบ สัมผัสไม้ที่ปลูกไว้เมื่อ 5 ปีก่อนเติบโตให้ร่มเงาร่มรื่น
- ถาม** บรรยากาศทางวิชาการไม่น่าจะดีเพราะมีตึกแถวขนานอยู่สองข้าง
ตอบ บริเวณมหาวิทยาลัยของเรา เป็นสัดส่วน เนื้อที่กว้างถึง 150 ไร่ มีรั้วรอบขอบชิด วางผังอาคารต่าง ๆ สอดคล้องกับประโยชน์ใช้สอย อาคารเรียนขนาดใหญ่ทั้ง 3 หลัง เหมาะสมสำหรับเป็นที่เรียนอย่างมาก เพราะตั้งอยู่ในที่สาธารณะ มีระบบป้องกันเสียงสะท้อนภายใน แม้จะอยู่ในชุมชนก็ไม่น่าจะถูกกัก จนทำให้เสียบรรยากาศทางวิชาการ

- ถาม** อาคารประกอบและสถานสวัสดิการต่าง ๆ พร้อมหรือไม่
ตอบ มีห้องสมุดขนาดใหญ่ มีที่พักนักศึกษาและที่นั่งมากพอ ห้องน้ำเพียงพอ น้ำดื่ม น้ำใช้สะดวกมาก มีโทรศัพท์สาธารณะ มีบริการอนามัยเช่นเดียวกับที่รามคำแหง 1 รวมความว่าอาคารประกอบและเรื่องสวัสดิการพร้อมจะบริการนักศึกษา
- ถาม** ทราบว่าถนนทางเข้ายังไม่เสร็จ จริงหรือ
ตอบ ขณะนี้ยังไม่เสร็จจริง แต่ใช้การได้แล้ว คาดว่าจะเสร็จเรียบร้อยก่อนเปิดเรียน
- ถาม** เรื่องการจำหน่ายอาหารเป็นอย่างไร
ตอบ มีอาหารจำหน่ายในราคาควบคุมที่โรงอาหารในบริเวณมหาวิทยาลัย
- ถาม** จะซื้อตั๋วรถไฟที่ไหน
ตอบ ซื้อได้ที่ที่รามคำแหง 1 และรามคำแหง 2
- ถาม** การเดินทางไปเรียนสะดวกเพียงไร
ตอบ ขสมก. ให้ความร่วมมือบริการรถเมล์อย่างเต็มที่ ในชั้นแรกจัดไว้ 3 สาย (อ่านคำสัมภาษณ์ผู้อำนวยการ ขสมก.) เรื่องจำนวนรถเมล์ ท่านยืนยันว่าจัดเตรียมไว้มากพอและ ขสมก. พร้อมทั้งจะแก้ไข หากในวันเปิดเรียนมีปัญหาเรื่องรถเมล์ ส่วนเส้นทางไปสู่รามคำแหง 2 นั้น ไปได้หลายทาง ไปทางถนนพัฒนาการแล้วเลี้ยวซ้ายถนนบางนา-ตราดก็ได้ เข้าด้านข้างทางวัดสนามน้ำก็ได้ ไปทางถนนร่วมเกล้าก็ได้
- ถาม** เรื่องการเดินทางไป-กลับและความเป็นอยู่ที่รามคำแหง 2 มันใจในความปลอดภัยเพียงไร
ตอบ จัดตารางสอน เว้นช่วงเช้าและช่วงเย็นไว้เพื่อความสะดวกในการเดินทาง คือเริ่มเรียน 09.00 น. เลิกเรียน 16.15 น. และที่นั่นก็มีเวรยามมากพอ ทั้ง

- ซึ่งได้รับความร่วมมือจากเจ้าหน้าที่ตำรวจท้องที่เป็นอย่างดีด้วย หากได้ไปเห็นจริง ๆ แล้วจะรู้สึกว่าอบอุ่น ไม่น่าวิตกกังวลเลย
- ถาม** ระยะทางไกล-ไกลสักแค่ไหน
ตอบ เดินทางโดยรถยนต์จากรามคำแหง 1 ถึงรามคำแหง 2 ใช้เวลาประมาณ 20 นาที
 - ถาม** ไม่มีชั้นนักศึกษามัธยมศึกษาปีที่ 1 แต่ยังคงเรียนวิชาปี 1 อยู่ด้วย จะทำอย่างไร
ตอบ ไม่ต้องไปเรียนที่รามคำแหง 2 ก็ได้ มีบทโทรทัศน์จัดไว้พร้อมที่รามคำแหง 1 ตามตารางสอน
 - ถาม** ต้องการจะติดต่อกับคณะหรือหน่วยงานต่าง ๆ จะติดต่อหรือยื่นคำร้องได้ที่ไหน
ตอบ ติดต่อได้ที่รามคำแหง 2
 - ถาม** มีมาตรการที่แน่ชัดหรือไม่ว่าจะรักษาความเป็นระเบียบเรียบร้อยให้สมเป็นสถานบันการศึกษาไว้ได้
ตอบ ทราบว่ามหาวิทยาลัยให้ความสำคัญเรื่องนี้เป็นพิเศษ และเตรียมการไว้อย่างดี เชื่อว่าจะรักษาความเป็นระเบียบเรียบร้อยและป้องกันเรื่องที่จะก่อความเสียหายได้
 - ถาม** มีคนพูดกันว่าไปอยู่รามคำแหง 2 เหมือนถูกทอดทิ้งให้อยู่โดดเดี่ยวในอีกสังคมหนึ่ง จริงหรือ
ตอบ ไม่มีจริงเลย ที่รามคำแหง 2 มีพร้อมทุกอย่าง อาจารย์และเจ้าหน้าที่ของเราก็ไป-มาอยู่ตลอดเวลา ทุกอย่างเหมือนกับที่รามคำแหง 1 เพียงแต่เด็กเรียนอยู่ห่างออกไปเท่านั้น
 - ถาม** รับประกันได้หรือไม่ว่าการจัดบริการการศึกษาที่รามคำแหง 2 จะครบถ้วนโดยสมบูรณ์
ตอบ รับรองไม่ได้ เพราะเป็นธรรมชาติของสถานที่ใหม่ ปัญหาที่ยังไม่เกิดขึ้นก็จะมี แต่ที่ที่ "ข่าวรามคำแหง" ติดตามเรื่องราวอย่างใกล้ชิดตลอดมาเชื่อว่ามหาวิทยาลัยเตรียมการแก้ปัญหาทุกอย่างพร้อมแล้ว โดยเฉพาะอย่างยิ่งห้องเรียนพร้อมมากกว่าที่รามคำแหง 1 เสียอีก
- ท่านไปดู ไปเห็นด้วยตนเอง เชื่อว่าท่านจะตอบปัญหาที่ท่านหนักใจได้ดีกว่าที่เราตอบท่าน.

ตารางเรียน ที่ รามคำแหง 2

ภาควิชาที่เปิดสอนสำหรับนักศึกษา ชั้นปีที่ 1		ภาควิชาที่เปิดสอนสำหรับนักศึกษา ชั้นปีที่ 1		ภาควิชาที่เปิดสอนสำหรับนักศึกษา ชั้นปีที่ 1	
ภาควิชา		ภาควิชา		ภาควิชา	
AC: ACCOUNTING	GN 101	GS: GERMAN	GN 101	GR: HIGH SCHOOL ALGEBRA AND TRIGONOMETRY OR MA 101	GR 101
AC 101 PRINCIPLES OF ACCOUNTING I	3 CR.	FUNDAMENTAL GERMAN I	1 CR.		STAFF
MS 12 00-13 15 KTB, PBB	STAFF	TT 12 00-13 15 PBB 301	STAFF		
AR: ART	GT 101	GN: GEOLOGY	GT 101	ME: MUSIC	MU 101
AR 101 ART APPRECIATION	2 CR.	PHYSICAL GEOLOGY	3 CR.	MUSIC APPRECIATION	1 CR.
WF 10 30-11 45 KTB 201	STAFF	TT 09 00-10 15 PBB 301	STAFF	MS 10 00-10 15 PBB 401	STAFF
BI: BIOLOGY	HE 101	HE: HEALTH EDUCATION	HE 101	PC: PSYCHOLOGY	PC 101
BI 101 INTRODUCTION TO BIOLOGY	3 CR.	PERSONAL AND COMMUNITY HEALTH	2 CR.	GENERAL PSYCHOLOGY	1 CR.
NOT OPEN TO SCIENCE STUDENTS	STAFF	TT 12 00-13 15 PBB 201	STAFF	MS 10 30-11 45 KTB	STAFF
TT 11 30-14 45 KTB 301	STAFF	HI: HISTORY	HI 101	PH: PHYSICS	PH 101
BI 111 PRINCIPLES OF BIOLOGY	3 CR.	WESTERN CIVILIZATION	1 CR.	INTRODUCTION TO PHYSICS	1 CR.
TT 11 30-14 45 KTB 401	STAFF	WF 11 00-14 15 PBB 201, 301	STAFF	NOT OPEN TO SCIENCE STUDENTS	
		HI 102	1 CR.	MS 12 00-13 15 PBB 201	STAFF
		EASTERN CIVILIZATION	1 CR.		
		WF 11 00-14 15 PBB 401, 501	STAFF	PS: POLITICAL SCIENCE	PS 101
				INTRODUCTION TO POLITICAL SCIENCE	1 CR.
				TT 09 00-10 15 PBB	STAFF
				THAI POLITICS AND GOVERNMENT	1 CR.
				WF 12 00-13 15 KTB, PBB	STAFF
				PY: PHILOSOPHY	PY 101
				INTRODUCTION TO PHILOSOPHY	1 CR.
				TT 11 30-14 45 PBB 201, 301	STAFF
				CULTURE AND RELIGION	2 CR.
				MS 11 30-14 45 KTB 201, 301	STAFF
				RS: RUSSIAN	RS 101
				FUNDAMENTAL RUSSIAN I	1 CR.
				TT 12 00-13 15 KTB 301	STAFF
				SN: SPANISH	SN 101
				FUNDAMENTAL SPANISH I	1 CR.
				LEC. TT 12 00-13 15 PBB 301	STAFF
				LAB. TIME TO BE ARRANGED	
				SO: SOCIOLOGY	SO 101
				INTRODUCTION TO SOCIOLOGY AND ANTHROPOLOGY	1 CR.
				WF 10 30-11 45 PBB	STAFF
				TH: THAI	TH 101
				STRUCTURE OF THAI AND ITS USAGE	1 CR.
				MS 11 30-14 45 PBB	STAFF
				TH 104	TH 104
				GENERAL KNOWLEDGE OF THE THAI LANGUAGE	1 CR.
				TT 10 30-11 45 KTB 201, 301	STAFF
				ST/IT	ST/IT
				NOT OPEN TO BUSINESS AD. STUDENTS	
				PR HIGH SCHOOL ALGEBRA AND TRIGONOMETRY OR MA 101	
				WF 12 00-13 15 KTB 201, 301	
				MA 113	MA 113
				CALCULUS I	1 CR.
				TT 10 00-11 15 KTB 201, 301	STAFF

ท่านตอบเรา... รามฯ 2

รศ.สุขุม นวลสกุล อธิการบดี มหาวิทยาลัยรามคำแหง ซึ่งแจ้งว่า "ผมคิดว่าเป็นความรับผิดชอบ แม้ว่าจะถูกมองว่าการเปิดครั้งนี้เป็นการแสวงประโยชน์ แต่รามคำแหง 2 มีแนวความคิดมาตั้งแต่ปี 2520 จนในปี 2527 ถ้าจะคิดว่าเป็นการเปิดเพื่อประโยชน์ให้แก่คนข้างๆ เราไม่ควรรับบริจาคและมาสร้างที่ตั้งแต่แรก ผมยืนยันว่าหมดสมัยแล้วที่ผู้บริหารจะมาทำมาหากิน มาแสวงหาประโยชน์ คนรุ่นใหม่ต้องกล้าทำในสิ่งที่ถูกต้อง ผมคิดว่าด้วยสายตาของผู้ที่รักความเป็นธรรม จะเห็นว่าข้อเท็จจริงเป็นอย่างไร"



"ความพร้อมของมหาวิทยาลัยคืออะไร? คือเรื่องการเรียนการสอน ซึ่งเป็นหน้าที่หลักของมหาวิทยาลัย คุณภาพของนักศึกษาอยู่ที่การเรียนการสอนเป็นหลักกับนครา"

รศ.มานพ พราหมณ์โชติ รองอธิการบดีฝ่ายบริหาร ซึ่งรับผิดชอบงานของ รามคำแหง 2 ซึ่งแจ้งว่า "เมื่อมหาวิทยาลัยรับนโยบายจากรัฐบาล ที่จะให้ใช้วิทยาเขตเป็นสถานที่เรียนสำหรับนักศึกษา ชั้นปีที่ 1 ในภาคเรียนที่ 1 ปีการศึกษา 2527 นี้ ผมก็ตั้งใจไว้ว่า งานใดที่เกี่ยวข้องกับการบริการนักศึกษา ไม่ว่าจะเป็นด้าน การเรียน การสอน อาคารสถานที่ ชุมชนที่พักสวัสดิการต่าง ๆ จะต้องจัดเตรียมให้นักศึกษามีความสะดวกในการใช้บริการเป็นอันดับแรก และได้เตรียมดำเนินการในเรื่องต่าง ๆ ไว้แล้ว"



เกี่ยวกับความพร้อมในการจัดการเรียนการสอน รองอธิการบดีฝ่ายบริหาร ซึ่งแจ้งว่า "เรื่องนี้คำนึงถึงประโยชน์ของนักศึกษาเป็นหลัก จะเห็นได้จากการจัดตารางสอนเป็นคาบเวลาละ 75 นาที สำหรับกระบวนวิชา 3 หน่วยกิต จะเรียน 2 คาบเวลาคือสัปดาห์ และเวลาบรรยายจะอยู่ระหว่าง 09.00-10.15 น. ส่วนในด้านห้องบรรยาย ระบบโทรทัศนังจรจัดระบบเสียง ขณะนี้มีความพร้อมเกือบสมบูรณ์แล้ว"

สำหรับเรื่องการติดต่อกับส่วนราชการและการให้บริการแก่นักศึกษานั้น รศ.มานพ พราหมณ์โชติ กล่าวว่า "เรื่องใดสามารถดำเนินการได้ที่วิทยาเขต ก็จะดำเนินการให้แล้วเสร็จที่วิทยาเขต ถ้าจำเป็นต้องดำเนินการที่หัวหน้ามากก็จะรับคำร้องและทำหน้าที่เป็นหน่วยประสานงานกับหัวหน้ามาก เจ้าหน้าที่

ที่จะให้บริการเรื่องเหล่านี้ให้แก่นักศึกษา จะใช้เจ้าหน้าที่ของวิทยาเขต"

ดร.กัมภีร์ สุวิาศสิน ประธานสภาอาจารย์ ให้ความเห็นเกี่ยวกับเรื่อง "รามคำแหง 2" ว่า "เป็นเรื่องละเอียดอ่อนที่อยากจะให้เห็นอย่างชัดเจนว่าจะมีผลกระทบอย่างไรต่อบุคลากรของมหาวิทยาลัย การที่จะทำอะไรนั้นจะต้องคำนึงถึงผลได้ผลเสียที่จะเกิดขึ้นเป็นสำคัญ รวมทั้งจะต้องคำนึงถึง ความสะดวก ความปลอดภัยในการไปสอนของอาจารย์ คำนึงถึงความพร้อมในด้านสถานที่และอุปกรณ์การเรียนการสอน แต่ก็เป็นการยากที่จะสรุปว่า จุดใดจึงจะเรียกได้ว่าพร้อม"



"นอกจากนี้ ยังต้องคำนึงถึงจำนวนนักศึกษาในขณะนี้ว่ามีมากน้อยเพียงใด ด้านนักศึกษาแอดมิชชัน 1 มาก จนไม่สามารถจะให้บริการได้อย่างเพียงพอแล้ว ก็จำเป็นต้องขยายเพื่อแก้ปัญหาความแออัด อย่างไรก็ตาม ผมมีความเห็นว่าการเปลี่ยนแปลงย่อมมีผลกระทบต่อบุคลากรหลายฝ่ายไม่มากนัก และย่อมจะมีทั้งผลดีและผลเสีย จะต้องพิจารณาตัดสินใจด้วยความเที่ยงธรรมและรอบคอบ คำนึงถึงผลประโยชน์สูงสุดของมหาวิทยาลัยรามคำแหง และบุคลากรทุกฝ่ายที่เกี่ยวข้อง"

นายบรรเทง วัฒนศิริธรรม รักษาการผู้อำนวยการ ขสมก. ซึ่งแจ้งว่า ขสมก. ได้จัดเส้นทางรถประจำทางที่จะไปรามคำแหง 2 ไว้แล้ว 3 สายด้วยกันคือ



สาย 46 รามคำแหง 2- รongเมือง เริ่มเที่ยวแรก 05.00 น. เที่ยวสุดท้ายเล็ก 22.00 น. มีจำนวน 374 เที่ยว ต่อวัน
สาย 48 รามคำแหง 2- หัวโพธิ์ เริ่มเที่ยวแรก 05.00 น. เที่ยวสุดท้ายเล็ก 22.00 น. มีจำนวน 340 เที่ยว ต่อวัน

สาย 207 รามคำแหง 1- รามคำแหง 2 เริ่มเที่ยวแรก 05.30 น. เที่ยวสุดท้ายเล็ก 20.00 น. มีจำนวน 149 เที่ยว ต่อวัน

นายบรรเทง วัฒนศิริธรรม กล่าวอีกว่า "ขสมก. ได้กำหนดความถี่ในการปล่อยรถ ออกเป็น 2 ช่วงเวลา คือ ช่วงเวลาเร่งด่วน สายละ 3-5 นาที ค่อกัน และช่วงเวลากลางสายละ 8-10 นาทีค่อกัน สำหรับอัตราค่าโดยสาร ทั้ง 3 สายจะไม่เกินเที่ยวละ 2.50 บาท สำหรับจำนวนรถที่จัดไว้นี้เชื่อมั่นว่าเพียงพอกับจำนวนนักศึกษา ในกรณีที่นักศึกษาจำนวนมาก ขสมก. จะเพิ่มเที่ยวรถในแต่ละสายให้อีกและหากเพิ่มเที่ยวแล้วยังไม่เพียงพอก็จะเพิ่มจำนวนรถให้อีก"

วันฉัตร กิตติธรรมา นายกองกการนักศึกษา มหาวิทยาลัยรามคำแหง ให้ความเห็นที่ "การที่จะให้นักศึกษาใหม่ไปเรียนที่ รามคำแหง 2 นั้น ผมว่าน่าจะให้ รามฯ 2 มีความพร้อมมากกว่านี้ เพื่อไม่ให้เกิดปัญหาแก่นักศึกษาที่ต้องไปเรียนที่นั่น ความพร้อมที่ผมอยากให้มีมหาวิทยาลัยเตรียมการไว้ก่อนก็คือ อาคารเรียน ซึ่งผมคิดว่ามีตึกเรียน 5 ชั้น จำนวน 3 หลังนั้น คงไม่เพียงพอแก่นักศึกษา ประเด็นต่อมา คือ โรงอาหารจะต้องมีเพียงพอสำหรับนักศึกษาจำนวนหมื่นคนและเรื่องการเดินทาง ที่สำคัญ รถประจำทาง 3 สายนั้น ไม่น่าจะเพียงพอกับจำนวนนักศึกษาและประชากรในแถบนั้น ผมคิดว่าอย่างน้อยไม่ควรต่ำกว่า 6-7 สาย"



"นอกจากนี้ ผมยังอยากพูดถึงบรรยากาศทางวิชาการ โดยสภาพของรามฯ 2 แล้ว ไม่น่าจะเอื้ออำนวยในสิ่งเหล่านี้ ผมอยากให้มีมหาวิทยาลัยสร้างบรรยากาศทางวิชาการให้เกิดขึ้นที่รามฯ 2 ผมเห็นว่าการขยายเวลาเรียนยังไม่สำคัญเท่ากับการพัฒนาสื่อการสอน อีกเรื่องหนึ่งที่อยากขอให้มหาวิทยาลัยดำเนินการก็คือการป้องกันกลุ่มผลประโยชน์ที่จะไปแสวงหาผลประโยชน์ในรามฯ 2 มหาวิทยาลัยต้องชี้แจงว่าจะแก้ไขป้องกันอย่างไร"

"หากไปเปิดเรียนที่รามฯ 2 จริงๆ อสมร. ก็ต้องไปตั้งที่ทำการที่นั่นอีกแห่งหนึ่งเพื่อบริการแก่นักศึกษาใหม่อย่างแน่นอน"

"ผมขอฝากไว้เพียงว่า มหาวิทยาลัยจะต้องมีหลักประกันแก่นักศึกษาที่จะต้องไปเรียนที่รามฯ 2 ครับ"

รศ.ชาญฤทธิ์ วงษ์ประเสริฐ หัวหน้ากองงานวิทยาเขต กล่าว "ถ้าจะถามว่ารามฯ 2 พร้อมแค่ไหน ผมตอบได้ทันทีว่าพร้อมแล้ว ในด้านอุปกรณ์การเรียนการสอนทุกอย่างทันสมัยกว่าที่รามฯ 1 ที่รามฯ 2 เราสามารถพ่วงการบรรยายของอาจารย์ได้พร้อมกันทั้ง 8 ห้องเรียนใหญ่ ในขณะที่รามฯ 1 ใช้ได้เพียง 2 ห้องเรียนใหญ่เท่านั้น"



"เรื่องการรักษาความสงบเรียบร้อยก็จัดเตรียมไว้พร้อมแล้ว ทั้งเจ้าหน้าที่ของมหาวิทยาลัย และเจ้าหน้าที่ตำรวจ หลังจากเวลา 17.45 น. ไปแล้ว ผู้ที่จะเข้า-ออกในบริเวณรามฯ 2 จะต้องแสดงบัตรนักศึกษาหรือบัตรประชาชน"

"ในส่วนของการให้บริการต่าง ๆ นั้น หากยังไม่ตรงความต้องการของท่าน ก็ขอให้ไปคร่ำหัดคำแนะนำแก่มหาวิทยาลัยด้วย เรายินดีรับไว้และแก้ไขปรับปรุงต่อไป"

วันและเวลาสอบไล่
UNIFORM EXAMINATION
(นักศึกษาชั้นปีที่ 1)

COURSES	DATE	TIME
ED 103	M 29 Oct. 84	09 00-11 30
CN 101, FR 101, FR 301, GN 101, JA 101	M 29 Oct. 84	12 30-15 00
RS 101, SN 101		
HE 105	M 29 Oct. 84	16 00-18 00
MA 103	Tu 30 Oct. 84	09 00-11 30
TH 104	Tu 30 Oct. 84	12 30-15 00
HI 102	Tu 30 Oct. 84	16 00-18 00
MA 109	W 31 Oct. 84	09 00-11 30
PY 110	W 31 Oct. 84	16 00-18 00
HI 101	TH 1 Nov. 84	09 00-11 30
CH 111, LA 121	TH 1 Nov. 84	12 30-15 00
AR 103	TH 1 Nov. 84	16 00-18 00
AC 101, BI 103, GY 113	F 2 Nov. 84	09 00-11 30
PS 103	F 2 Nov. 84	12 30-15 00
MU 103	F 2 Nov. 84	16 00-18 00
NO EXAMINATION	S 3 Nov. 84	
EN 101 (รหัสประจำตัวสอบจะกำหนดภายหลัง)	Sun 4 Nov. 84	09 00-11 30
EN 101 (รหัสประจำตัวสอบจะกำหนดภายหลัง)	Sun 4 Nov. 84	12 30-15 00

LA 104	Sun 4 Nov. 84	16 00-18 00
BI 115, EC 111	M 5 Nov. 84	09 00-11 30
TH 101	M 5 Nov. 84	12 30-15 00

LA 101, MA 111	Tu 6 Nov. 84	09 00-11 30
SO 103 (รหัสประจำตัวสอบจะกำหนดภายหลัง)	Tu 6 Nov. 84	12 30-15 00
SO 103 (รหัสประจำตัวสอบจะกำหนดภายหลัง)	Tu 6 Nov. 84	16 00-18 00
PY 103	W 7 Nov. 84	0 900-11 30
PS 110	W 7 Nov. 84	12 30-15 00
PC 103, PH 103	W 7 Nov. 84	16 00-18 00
EC 103, MA 113	TH 8 Nov. 84	09 00-11 30
LS 103	TH 8 Nov. 84	16 00-17 00

ความหมายของอักษรย่อ

- = ศาษาจารย์
- = วันจันทร์และวันเสาร์
- = วันอังคาร และ วันพฤหัสบดี
- = วันพุธ และ วันศุกร์
- = ความรู้พื้นฐาน (Prerequisite)
- = สาขาวิชา
- = อาจารย์
- = อาจารย์ประจำ

นำท่านสู่ รามคำแหง 2

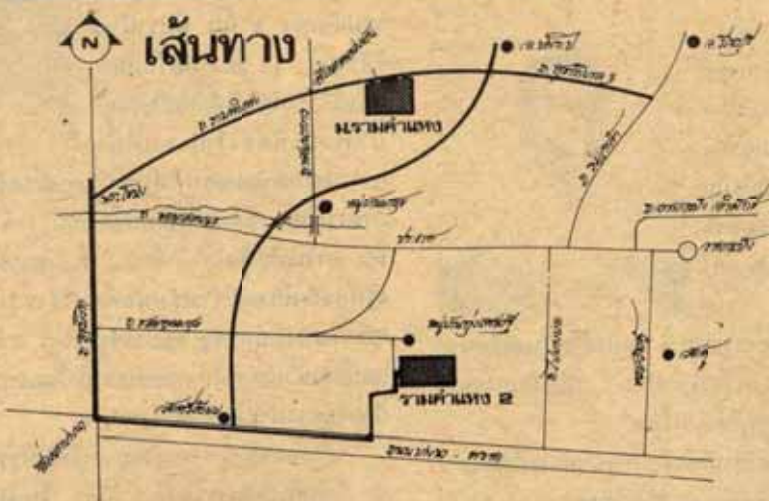

ความพร้อม ...



ถนนทางเข้า



อาคารเรียน



ห้องเรียน

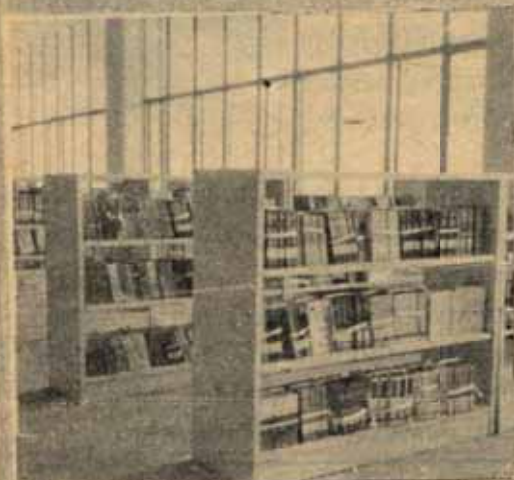

ห้องสมุด



ถนนภายใน

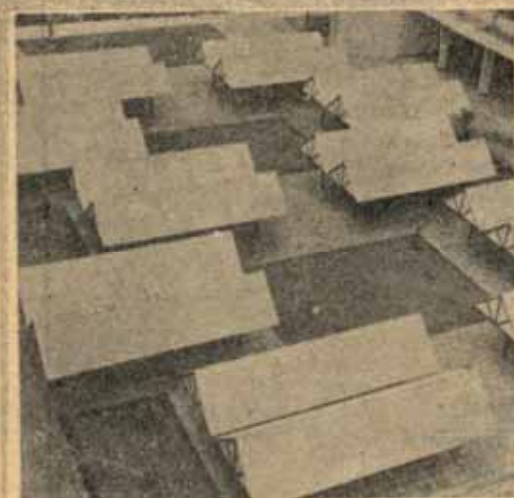

ที่พักผ่อน

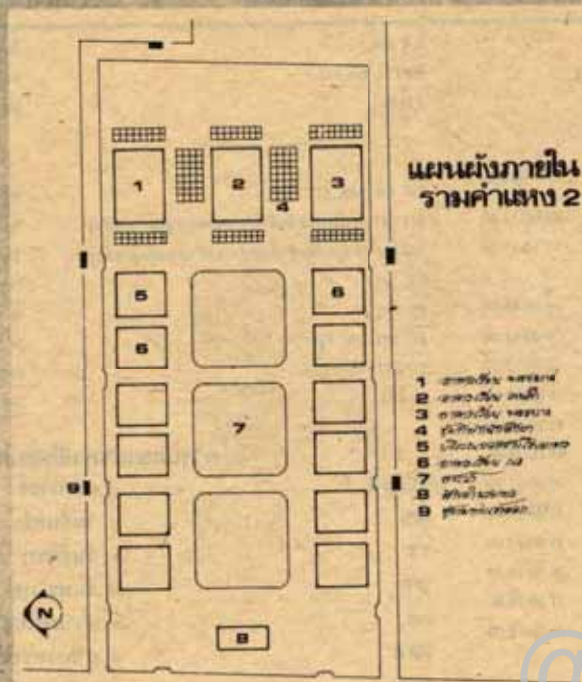

บรยากาศ

หนังสือพิมพ์ข่าวรามคำแหง ฉบับรามคำแหง 2
จัดทำโดย คณะกรรมการประชาสัมพันธ์
วารสารรามคำแหง

บทความพิเศษเนื่องในโอกาสวันสุนทรภู่

พระไชยสุริยาของสุนทรภู่: จิวแต่แจ้ว

รองศาสตราจารย์ประทีป วาณิชกานนท์

ภาควิชาภาษาไทยและภาษาตะวันตก คณะมนุษยศาสตร์ มหาวิทยาลัยรามคำแหง

พระสุนทรโวหาร(ภู่) หรือที่คนไทยรู้จักกันดีในนาม "สุนทรภู่" กวีเอกของไทยได้เขียนวรรณกรรมร้อยกรองประเภทนิทานไว้มากมาย เรื่องที่เลื่องลือที่สุดเห็นจะเป็นพระอภัยมณี ซึ่งมีความยาวถึง ๑๔ เล่ม (สมุดไทย) นอกจากนั้นก็มีโคบุตร ดัชนีผดุง และสังข์ทอง ทั้งสามเรื่องนี้มีขนาดยาวระหว่าง 8-15 เล่ม จะมีก็แต่ พระไชยสุริยา เท่านั้นที่มีความยาวเพียง 1 เล่ม นับว่าสั้นที่สุด แต่มีได้หมายความว่าดีน้อยที่สุด ตรงกันข้ามนิทานเรื่องนี้เป็นวรรณกรรมที่น่าจะตรงกับสำนวนฝรั่งซึ่งชอบมาตั้งแต่เป็นชื่อบทความไว้คือ "จิวแต่แจ้ว"

สุนทรภู่แต่งพระไชยสุริยาในสมัยรัชกาลที่ 3 (ประมาณหลังปีพ.ศ. 2374) โดยใช้กาพย์ 3 ชนิดแต่งรวมกันคือกาพย์ยานี 11 จำนวน 48 บท กาพย์ฉก 18 จำนวน 60 บท และกาพย์สุรางคนางค์ 28 จำนวน 7 บท รวมทั้งสิ้นเพียง 119 บท แทนไม่น่าเชื่อว่าวรรณกรรมเล่มเล็ก ๆ เล่มนี้จะมีสิ่งที่น่าสนใจทั้งในฐานะที่เป็นร้อยกรองซึ่งมีความไพเราะ เป็นนิทานไทยที่สมบูรณ์ เป็นบทวิเคราะห์ที่วิจารณ์สังคมไทยที่คมคาย และเป็นแบบเรียนหรือตำราภาษาไทยที่แม้แต่แบบเรียนหลวงในสมัยต่อมาก็ต้องยกเอามาใช้ถึงเรื่อง

ในฐานะที่เป็นบทร้อยกรอง กาพย์ทั้งหมดของสุนทรภู่ในเรื่องพระไชยสุริยามีความงามพร้อมทั้งทางด้านเสียงสัทนะคือสัมผัสและฉันทลักษณ์ที่ไพเราะมาก การเลือกสรรถ้อยคำคือการใช้คำที่เหมาะสม ง่าย ชัดเจน รวมทั้งมีการเล่นคำอย่างคืดอง และความหมายที่ลึกซึ้งกินใจ อันได้แก่การให้ความรู้ตีแผ่ประทับใจอย่างยิ่งแก่ผู้อ่าน เช่น

"พาราสาละวดี ใครไม่มีปานใคร
คู่คืออ้อมเตี๊ยะ ที่ใครได้ไต่เอาพอ"
"วันนั้นอันทร นิคารากร เป็นบิวาร เห็นสิ้นคืนฟ้า ในป่า
หาธาร มาอีกสัณยาน ในก้านธรร"

ในเรื่องความไพเราะของกาพย์พระไชยสุริยานั้นอยู่ในขั้นใช้สวดโอ้เอ้วิหารรายได้ ซึ่งการสวดโอ้เอ้วิหารรายตามปกติจะใช้เรื่องมหาชาติเป็นบทสวด แต่บางครั้งก็นำเอากาพย์พระไชยสุริยาไปเป็นบทสวดด้วย ซึ่งเป็นเรื่องอันอันถึงความไพเราะของกาพย์เรื่องนี้ได้เป็นอย่างดี ส่วนในเรื่องการใช้คำและสำนวนนั้น สุนทรภู่ชอบใช้คำง่าย ๆ อย่างที่ชาวบ้านใช้นัก วิเคราะห์ท่านหนึ่งในสมัยรัชกาลที่ 5 คือเทียนวรรณ หรือค.ว.ส.- วัฒนาภอกกล่าวถึงสุนทรภู่ว่า "พูดก็ไม่เปลืองตัวอักษรแต่ได้ ความมาก ชัดเจนแจ่มแจ้งแลเกินความลึก ได้ความมาก ไม่ผิวเผิน ความที่หาคำใช้ดูไม่มีใครเกินท่านสุนทรภู่...ที่จะหาสำนวนใครเปรียบได้นั้นยากอยู่"

ในฐานะที่พระไชยสุริยาเป็นนิทาน สุนทรภู่เล่าเรื่องเมืองสาวัตถีได้อย่างเห็นภาพพจน์ คือ เมืองสาวัตถีของพระไชยสุริยานั้นเดิมก็มีความสาธุรุ่งเรืองเป็นอันดี แต่ต่อมาผู้คนหมู่เหล่าต่าง ๆ ไม่อยู่ยกบร้อมกับรอย ประพฤติผิดศีลธรรมจึงเกิดอาเพศคือมีน้ำป่าไหลบ่ามาท่วมบ้านเมือง ฝัป่าก็เข้ามาเข้าย้าทำให้ผู้คนล้มตายเป็นจำนวนมาก พระไชยสุริยาและเมเหสีจึงเสด็จลงสู่เขาพร้อมด้วยนางสนมกำนัล ทั้งบ้านเมืองออกสู่ทะเล ไปถูกพายุใหญ่พัดส่าเผาแตก พระไชยสุริยาและเมเหสีพยายามว่ายน้ำขึ้นฝั่งได้แล้วเดินทางพนจรไปจนกระทั่งมีพระศดาบสมาเทศน์สั่งสอนให้อึดมั่นอยู่ในธรรม ทั้งสององค์จึงบวชเป็นฤาษี ถิ่นคือไปจนตลอดชีวิตคือ "สำเร็จเสด็จได้ไปสวรรค์ เสวยสุขทุกวัน นานนับกับกาลปฐกัณฑ์"

หนึ่งได้คิดสอใจด้วย แต่ถ้าผู้ใหญ่อ่านก็จะสนุกและ "สะใจ" ไปอีกแบบหนึ่ง แม้แต่บทที่ขรย้อย่าง "พวกผีที่ปั้นลูก คิดจุมุกถูกตาพลัน จิกจิกระริกกัน ปีนไม่ทันมันเค็ดใจ สององค์ทรงสังวาส โลกธาตุหวาดหวั่นไหว ดินนอนอ่อนอกใจ เลินไม่ได้ให้อาตุร" นั้นก็คือนับว่าเป็น "ลูกเล่น" ชั้นครู ซึ่งอาจารย์วิชาศ มณีวัตเขียนไว้ว่าเป็นอารมณ์ขัน 200 ปีที่ฝรั่งนักเขียนอย่างเฮลริสดี ร็อบบิ้นส์ ถ้าอ่านออกก็จะต้องทั้งมากที่เดียว

นิทานเรื่องนี้ยังฝากข้อคิดที่น่าสนใจอีกอย่างหนึ่งคือ สุนทรภู่ท่านให้ความเห็นว่าที่บ้านเมืองต้องเดือดร้อนจนย่อยยับไปในที่สุดนั้นก็เนื่องจากเกิดกาลกัม 4 ประการคือ

- | | |
|-----------------------|-------------------------|
| "ประกอบชอบเป็นผิด | กอธิบจริตคิดโบราณ |
| สามัญอันธพาล | ผออายุคน ซื่อถือศีลธรรม |
| ถูกศิษย์คิดอ้างครู | ถูกไม่รู้คุณค่าพอมัน |
| ต่อเสียดเมียดเมียดกัน | ตอมน้ำพินคือคินหา |
| โลกถากบาปปิด | โทษจับผิดวิธยา |
| สุระพสุธา | บ้านเป็นน้ำฟ้าบคนึง" |

จริงอย่างที่สุนทรภู่ว่าไว้หรือไม่ ปัญญาชนทั้งหลายโปรดลองคิดดูก็แล้วกัน

พระไชยสุริยาในฐานะที่เป็นบทวิเคราะห์วิจารณ์สังคมไทยก็ได้ทำหน้าที่อย่างคมคาย และเที่ยงธรรม สุนทรภู่ท่านท่านเป็นคนสนใจกิจการบ้านเมือง จะเห็นได้จากวรรณกรรมหลายเรื่องของท่านได้บันทึกเหตุการณ์ และทัศนคติที่แสดงความพยายามต่อสู้เพื่อขจัดความเลวร้ายและความไม่เป็นธรรมในสังคม เรื่องพระไชยสุริยาที่เด่นชัดว่า สุนทรภู่ชี้ให้เห็นความเสื่อมโทรมอย่างรุนแรงของเมืองสาวัตถีว่ามีสาเหตุเนื่องมาจาก

- | | |
|---------------------|-------------------|
| "อยู่มากหมู่ข้าเฝ้า | ก็หาเขาวนวิ |
| ที่หน้าศาลาคี | ท่านโหรีที่เคหา |
| คำเจ้าเฝ้าฮือ | เช่นต่อทอดอกมา |
| หาได้ให้ภักยา | โศภพาให้บำใจ |
| ไม่จำคำพระเจ้า | เพไปเจ้าภาษาไส |
| ต่อคิมข้าไท | ฉลเศไพรไต่ซ้อคา |
| คคที่มีคู่ | คือไทหมู่เจ้าสุกา |
| ใครเอาเข้าปดามา | ให้ดูกาที่วาคี |
| ที่เพแก่ชนะ | ไม่ถือพระประเวณี |
| ขี้จ้อก็โคตี | ได้คำคิมอาญา |
| ที่ชื่อถือพระเจ้า | ว่าไม่เจ้าปู่ปอ |
| ผู้เฒ่าเหล่าเมธา | ว่าไม่ป่าสาระฮา |
| ภิกษุสมณะ | เล่าก็ละพระศา |
| คาธว่าอำมา | ไปเฝ้าท่าเจโต" |

ด้วยสาเหตุดังกล่าวนี้ บ้านเมืองจึงเกิดความสับสนวุ่นวายและเดือดร้อนกันไปทั่ว ฉะนั้น เวลาใดที่สังคมมีสภาพคล้าย ๆ อย่างนี้จึงมีผู้เปรียบว่าเหมือนพาราสาละวดีคือ "ใครไม่มีปราณีใคร คู่คืออ้อมเตี๊ยะ ที่ใครได้ไต่เอาพอ"

สุนทรภู่แสดงให้เห็นว่าความเสื่อมโทรมของเมืองสาวัตถีมีสาเหตุมาจากผู้คนในสังคม แต่ส่วนใหญ่แล้วมาจากความประพฤติอันเลวร้ายของเหล่าอำมาตย์ เมื่อเกิดความวุ่นวายหนักเข้าก็มิมีน้ำป่าไหลบ่ามาท่วมบ้านเมืองจนล่มจมไป ซึ่งพ้องกับเหตุการณ์จริง ๆ ในสมัยนั้น จึงน่าเชื่อว่าท่านคงตั้งใจท้วงติงและเตือนความไม่อยู่ในท่านองคมนตรีของข้าราชการสมัยนั้น อย่างไรก็ตาม สุนทรภู่มิได้เน้นวิจารณ์หรือติเตียนไปเสียทุกคน ท่านว่าคนเลวดีใจและดีใจคนเลว

26 มิถุนายน : วันสุนทรภู่



อย่างหม่อมฉันอันที่แฉ้ว
จึงดับคัวที่แพ้เรือเขล็ดอง
เป็นชาติกษัตริย์นักองท่าเพลงยาว
เขมรลาวคือเอ็งเมืองนคร
(เพลงยาวถวายโอวาท)

"ที่ลุ่มมิใช่ ข้าขอโมทนาไป" แสดงว่าท่านมีความเป็นธรรมชาติที่จะแยกคนออกจากคนชั่ว ไม่โจมตีไปเสียทั้งหมดคนนอกจากนั้นท่านยังย้ำว่า บ้านเมืองใดที่ข้าราชการไม่ซื่อสัตย์สุจริต ฉ้อราษฎร์บังหลวง กอบโกยความสุขสำราญใส่ตัวแต่อย่างเดียว โดยไม่คำนึงถึงความเดือดร้อนของประชาชนบ้านเมืองนั้นก็ต้อง "ไหวพื้เสวี่เปลาอุรา" อิงไปกว่านั้นสถาบันบางสถาบันในสังคม ถ้ามิได้เป็นที่เชื่อถือของผู้คนอีกต่อไปเช่นสถาบันสงฆ์ สถาบันครู และสถาบันตุลาการเป็นต้นสังคมนั้นก็จะต้องถึงกาลแตกสลายอย่างแน่นอน

ใครบ้างจะกล้าปฏิเสธความจริงข้อนี้ของสุนทรภู่ประการสุดท้าย ในฐานะที่พระไชยสุริยาเป็นแบบเรียนหรือตำราภาษาไทย ซึ่งเป็นความตั้งใจอย่างยิ่งของสุนทรภู่ที่จะให้วรรณกรรมเรื่องนี้เป็นเครื่องมือในการศึกษาภาษาไทยอย่างแท้จริง ดังที่ท่านกล่าวไว้ว่า

"ภุมราการุญสุนทร ไร่หวังสั่งสอน เด็กอ่อนอันเขาเฝ้าเรียน
ก.ข.ก.กว่าวิน หนูน้อยค่อยพิศ อ่านเขียนสมนกันแก"

เมื่อครั้งที่พระยาศรีสุนทรโวหาร (น้อย อาจารยางกูร) แต่ง "มูลบทบรรพกิจ" แบบเรียนหลวงสมัยรัชกาลที่ 5 ได้นำพระไชยสุริยาทั้งเรื่องไปแทรกไว้เป็นตอน ๆ สำหรับอ่านเทียบคำแต่ต่าง ๆ ในแบบเรียนเล่มนั้น เป็นการยอมรับว่าพระไชยสุริยาน่าจะมีลักษณะเป็นแบบเรียนที่ดีซึ่งผู้เขียนขอตั้งข้อสังเกตเรื่องพระไชยสุริยาในฐานะที่เป็นแบบเรียน ดังนี้

1. สุนทรภู่เลือกใช้ร้อยกรองประเภทกาพย์ซึ่งอ่านง่าย โดยเฉพาะเมื่อใช้ช่วงจังหวะ และสัมผัสที่สม่ำเสมอคล้องจอง จึงทำให้เกิดความไพเราะ อ่านเพลินตั้งแต่ต้นจนจบ หมายถึงทำให้อ่านสบายและน่าอ่าน
2. สุนทรภู่สร้างเรื่องเป็นนิทานเพื่อให้เด็กเกิดความสนใจ ออกคิดตามอ่านต่อไป เพราะเด็กชอบอ่านนิทานซึ่งเป็นเรื่องเป็นราว สนุกกว่าการอ่านเป็นคำ ๆ แสดงว่าท่านเข้าใจทำให้แบบเรียนน่าสนใจชวนให้ติดตามอ่าน
3. ทั้งสองประการนี้ถือว่าเป็น "สิ่งเร้า" ที่ท่านสร้างขึ้นนับเป็นกลวิธีที่ถูกต้องและเหมาะสม
4. การลำดับคำในแบบเรียน สุนทรภู่เริ่มจากคำง่ายไปหาคำยากตามลำดับ โดยเริ่มต้นจากแม่ก.กา คือคำที่ไม่มีตัวสะกด ต่อไปเป็นคำในแม่กน แม่กง ซึ่งเป็นประเภทคำเป็น ต่อจากนั้นจึงเป็นคำตายคือ แม่กค แม่กด และแม่กบ ตามลำดับ แล้วคือคำคำในแม่กม และแม่เกช ซึ่งเป็นคำกึ่งพยัญชนะกึ่งสระ การลำดับเช่นนี้ ถ้าแต่งเป็นคำ ๆ ก็คือนับว่าดีและถูกต้องตามวิธีการสอนจากง่ายไปหายากแล้ว แต่ท่านยังหาความแต่งเป็นเรื่องได้อย่างน่าอัศจรรย์
5. สุนทรภู่ใช้วิธีสอนคำใหม่โดยทบทวนคำเก่าไปด้วย เช่นเมื่อสอนแม่กน ท่านก็ให้ทบทวนคำในแม่ก.กา คือ "ขึ้นใหม่ในกน ก.กว่าปน ระคนกันไป เอ็นดูถูกร มานอนในไพร ฃณ พ.คันไทร ฃณ ไทโย เตี๊ยะเอว" (เป็นของว่าคำกัญ ล้วนเป็นกัน ไร่สิ้นมิ่งไม่ในคง) กลวิธีเช่นนี้ทำให้เด็กหรือผู้

ความเจริญเติบโตทางเศรษฐกิจภาคใต้ ช่วงปลายแผนพัฒนาฉบับที่ 5

วันา สังข์วิทย์
คณะเศรษฐศาสตร์



ของการทำเหมืองแร่ภาคใต้ให้ดีขึ้นในอนาคต
รูป-ชื่อเสนอแนะ

จะเห็นได้ว่าในระยะหลังต่อมาแม้รัฐจะให้ความสำคัญแก่ภาคใต้โดยระบุนโยบายที่จะทำการพัฒนาภาคใต้ไว้ในแผนพัฒนาฉบับที่ 5 แต่ถึงอย่างไรรัฐยังคงยึดถือแนวนโยบายในการดำเนินการโดยพิจารณา

1. กิจกรรมเชิงเศรษฐกิจที่เป็นขั้นพื้นฐานของภาคใต้เป็นหลัก
2. คำนึงถึงลักษณะการกระจายของประชากร
3. รัฐเป็นผู้มีบทบาทในการวางกิจกรรมประเภทต่าง ๆ

มุ่งที่จะให้ประชากรในแต่ละภูมิภาคทั้งปัจจุบันและอนาคต เพื่อที่จะมีส่วนร่วมช่วยในการตัดสินใจว่า ควรจะวางแผนในการดำเนินการหรือลงทุนจะทำการพัฒนาอย่างไรก่อนหลัง เมื่อใดที่ไหน ถ้าเป็นไปได้เช่นนี้จะช่วยให้การพัฒนาประเทศเป็นไปได้อย่างถูกต้อง มีเหตุผลและโอกาสจะประสบความสำเร็จย่อมเป็นไปได้มาก

นั่นก็จะต้องมุ่งเพิ่มมาตรฐานการครองชีพของประชาชนให้แต่ละท้องถิ่นสามารถมีความอิสระทางด้านเศรษฐกิจ นั่นหมายถึงจะต้องให้มีอิสระในการกำหนดนโยบายทางเศรษฐกิจอีกด้วย เท่าที่ผ่านมาการพัฒนาเศรษฐกิจในแต่ละท้องถิ่นยังคงเป็นไปได้อย่าง และยังไม่ประสบผลสำเร็จเท่าที่ควร ทั้งนี้เกิดจากอำนาจซื้อของประชาชนยังอยู่ในระดับค่าอุปโภคการผลิตปัจจัยการผลิต ยังคงต้องพึ่งตลาดต่างประเทศ รัฐควรกำหนดนโยบายทางเศรษฐกิจที่แน่นอน จะใช้วิธีใดที่ก่อให้เกิดความกลมกลืนผสมผสาน ระหว่างกิจกรรมเศรษฐกิจต่าง ๆ ที่ดำเนินอยู่ตามพื้นที่ต่าง ๆ ในแต่ละท้องถิ่น แต่ละระดับจังหวัด ให้ การผลิต การบริโภค การซื้อขายแลกเปลี่ยน การศึกษา สาธารณสุข รวมทั้งกิจการสาธารณูปโภค ทั้งนี้เพื่อให้ท้องถิ่นภาคใต้เกิดมีเสถียรภาพของระบบเศรษฐกิจ

แนวทางที่จะบรรลุวัตถุประสงค์

1. ปัจจัยหลักมี 2 ประการ 1. ทรัพยากรกำลังคน
 2. แหล่งเงินทุนที่จะได้รับ
- ในระหว่างปัจจัยหลัก 2 ดังกล่าวเหมือนปัญหาเงินทุนจะมีปัญหามาก เนื่องจากงบประมาณที่รัฐจัดสรรมานั้นมีอยู่อย่างจำกัด ขึ้นอยู่กับการตัดสินใจของรัฐที่จะทำการปฏิรูประบบโครงสร้างทางเศรษฐกิจ ทางด้านการคมนาคมขนส่ง ที่จะเชื่อมโยงภาคใต้ได้อย่างใกล้ชิดใหญ่ต้องมุ่งลงทุนให้เกิดผลผลิตเพิ่มโดยวางน้ำหนักเอง แต่ก็ยังเป็นสิ่งที่น่าหนักใจเพราะการที่จะมุ่งพัฒนาภาคใต้ให้เจริญเติบโตขึ้นได้จำเป็นต้องมีปัจจัยอื่น ๆ อีกด้วย

ยุทธในการพัฒนาภาคใต้จึงต้องหันมาลงทุนรวมไปยังท้องถิ่นที่สำคัญ ๆ ก่อน และคาดว่าท้องถิ่นนั้นจะมีแนวโน้มที่จะพัฒนาไปได้มากที่สุดคิดว่าจะมีกระจุกกระจิกกระจายไปตามท้องถิ่นใดท้องถิ่นหนึ่งการลงทุนในท้องถิ่นที่กำหนดให้จะไปช่วยสนับสนุนให้เกิดจุดแห่งความเจริญเติบโตในบริเวณที่กำหนดให้ ส่วนใดมีการไหลเวียนของปัจจัยการผลิตสินค้าและบริการ การคมนาคมขนส่งมากจุดนั้นจะเป็นจุดที่มีความเจริญเติบโตมาก ดังนั้นจะเห็นว่าว่าการที่รัฐบาลเลือกลงทุนและตั้งโครงการต่าง ๆ ไว้ แต่ละจังหวัดถือว่าเป็นการเลือกอย่างมีเหตุผลและถูกต้องตามหลักวิชาการ โดยมีกรมเปรียบเทียบแต่ละท้องถิ่นอื่น ๆ แล้ว มองเห็นว่าแนวโน้มที่จะพัฒนาให้เจริญเติบโตไปได้ ยังเกิดผลกระทบต่อบริเวณที่ใกล้เคียงได้มากที่สุด แต่ละโครงการอยู่ในบริเวณที่เหมาะสม และมีความพร้อมเพรียงกัน แต่ละด้านนับได้ว่าเป็นการลงทุนที่ก่อให้เกิดการประหยัดค่าใช้จ่าย มีโอกาสในการใช้วัตถุดิบภายในภาคยังไม่มียกยติลต่อการพัฒนากิจกรรมในเชิงเศรษฐกิจอื่น ๆ หลายประเภท ดังนั้นกลยุทธ์ในการพัฒนาภาคใต้ในแผนพัฒนาเศรษฐกิจและสังคมแห่งชาติฉบับที่ 5 นับได้ว่าถูกต้องที่ไปเลือกจุดความเจริญเติบโตแต่ละแห่งในบริเวณภาคใต้ได้ถูกต้อง และพิจารณาเลือกเพียงบางจุด มีการเน้นศูนย์กลางที่จะทำให้เกิดความเจริญเติบโตทางเศรษฐกิจและเป็นตัวแทนในการกระจายความเจริญ

ปัจจุบันหน่วยงานของรัฐมีอยู่ 4 กระทรวง เท่าที่จะดำเนินการแก้ไขปัญหารวมทั้งกระทรวงมหาดไทย เกษตรศึกษา สาธารณสุข แต่ละกระทรวงต่างมีงานพัฒนาชนบทรวมอยู่ด้วย นี้อาจสาเหตุหนึ่งที่ทำให้งานกระจายออกไปโดยไม่มีจุดรวม ในระยะต่อมารัฐเห็นจุดคนพร่องข้อนี้ จึงได้เอาไปรวมไว้กับคณะกรรมการพัฒนาชนบทแห่งชาติ ซึ่งมีที่มาจากรัฐมนตรีแห่งชาติเป็นประธาน เป็นจุดรวมอำนาจในการสั่งการและทำการตัดสินใจแต่เพียงคนเดียว เป็นองค์การหลักเพียงองค์การเดียว ซึ่งมีการรวบรวมงาน ก.ส.ช. เข้าไว้ด้วยกันเมื่อระบบการตัดสินใจ และระบบปฏิบัติรวมอยู่ภายใต้องค์กรเดียวกันแล้ว ย่อมเกิดความสะดวกสำหรับสำนักรวมประมาณสภายุทธศาสตร์ที่จะควบคุมดูแลผลงานที่ได้ปฏิบัติและเงินงบประมาณอย่างมีระเบียบเป็นระบบไม่มีการซ้ำซ้อนอย่างที่ผ่านมา แต่ก็มีข้อเสียที่จะทำให้การวางแผนพัฒนาระดับภาค ดำเนินให้ราบรื่นสอดคล้องกับแผนพัฒนาเศรษฐกิจมีอุปสรรคและปัญหาอยู่บ้างในทางปฏิบัติ เพราะรูปแบบในการดำเนินงานเป็นลักษณะการบริหารจากเบื้องบนลงสู่เบื้องล่าง (TOP DOWN) ถ้าพิจารณาเพียงผิวเผินการวางแผนลักษณะเช่นนี้ ควรจะมีประสิทธิภาพ เพราะมองดูระบบเศรษฐกิจโดยรวมแล้วค่อย ๆ พิจารณาแยกแยะเป็นส่วนย่อย จากอดีตที่ผ่านมาการวางแผนภาคไม่อยู่ในรูปเด่นชัด มักจะอยู่ในรูปงานแบบแยกแ่งไม่เด่นชัด ทั้งจึงเสื่องานวางแผนพัฒนาภาคเป็นเรื่องเทคนิคที่สลับซับซ้อนและยุ่งยากในตัวของมันเอง ยังต้องการประสานงานกับการวางแผนพัฒนาในระดับชาติอย่างใกล้ชิดจึงทำให้งานวางแผนพัฒนาระดับภาคของประเทศไทยเจริญเติบโตอย่างเชื่องช้า ทั้ง ๆ ที่เริ่มดำเนินการพร้อม ๆ กับแผนพัฒนาเศรษฐกิจแห่งชาติ ปี 2503 เป็นต้นมา มีจุดกำเนิดมาจากธนาคารโลก บังคับให้จัดทำ แผนพัฒนาฉบับที่ 1 ไม่มีคำว่า "สังคม" เพราะไม่ใช่แก่นแท้สำคัญที่จะพัฒนา ระยะหลังต้องบรรจุคำว่า "สังคม" เข้าไปด้วย วิธีการ "ภาคใต้ไว้" เป็นเรื่องสำคัญในการพัฒนาเศรษฐกิจ

ต่อจากฉบับที่แล้ว
ปี 2526 ภาวะการผลิตแร่ดีบุกและแร่พลัมยังคงขยับเขยื้อนต่อไปอีก เนื่องจากความอุดมสมบูรณ์ของเหมืองแร่หลายแห่งลดต่ำลง เหมืองบางแห่งต้องหยุดกิจการลงเนื่องจากขายได้ไม่คุ้มกับรายจ่าย นอกจากนี้แหล่งแร่ดีบุกและแร่พลัมซึ่งได้รับประทานบัตรใหม่มีน้อยมาก ประกอบกับเจ้าของเหมืองบางรายที่ถือประทานบัตรอยู่ยังไม่ได้มีการลงทุนดำเนินการ เพียงแต่ถือรอไว้ให้มีนักลงทุนอื่นเข้าเช่าช่วงกิจการ ทั้งนี้ถือประทานบัตรก็ไม่ต้องเสียกับการขาดทุนจากการดำเนินการ ดังนั้นผู้ที่ดำเนินการทำเหมืองแร่อยู่จริง ๆ จึงลดลงเป็นลำดับ และนายเหมืองบางรายก็มีแนวโน้มจะเปลี่ยนอาชีพประกอบการใหม่

ด้านการทำเหมืองแร่ในทะเล ปี 2526 ยังคงค้ำค้ำต่อไปอีกหากราคาดีบุกยังคงค้ำอยู่ในระดับปัจจุบัน และทางการไม่มีมาตรการช่วยเหลือโดยการลดค่าภาคหลวงลงอีก ทั้งนี้เพราะเจ้าของเหมืองไม่อาจรับภาระต้นทุนที่สูงได้ เหมืองแร่ที่จะหยุดดำเนินการมีแนวโน้มเพิ่มขึ้นอีกทำให้ผลผลิตแร่จะลดต่ำลง แต่หากราคาแร่ดีบุกดีขึ้นหรือทางการลดค่าภาคหลวงลงอีกก็จะช่วยลดภาระค่าใช้จ่ายของเหมืองลงได้มาก เหมืองต่าง ๆ ก็อาจดำเนินการต่อไปอีกได้ ขณะเดียวกันก็จะช่วยให้การกลั่นแร่แร่ลมน้อยลง ผลผลิตแร่จะเข้าสู่ระบบมากขึ้น นอกจากนี้ในเขตที่มีการอุตสาหกรรมผู้ประกอบการประสบปัญหาทางด้านความสมบูรณ์ของแหล่งแร่ลดลงมากขึ้น นักแสวงโชคลดลงเป็นลำดับ ในช่วงปีที่ผ่านมา มีผู้ประสบความสำเร็ประมาธร้อยละ 5-10 เท่านั้น ประกอบกับรัฐบาลมีนโยบายที่จะปรับปรุงการผลิตแร่ในทะเล ดังนั้นจำนวนนักแสวงโชคในปี 2527 คาดว่าจะลดลงไปอีกซึ่งส่งผลให้ผลผลิตแร่ดีบุกลดลงด้วย

การพัฒนาการทำเหมืองแร่ภาคใต้ตามแผนพัฒนาฉบับที่ 5

ในช่วงระยะ 2 ปีแรกของแผนพัฒนา (2525-2526) ภาวะการทำเหมืองแร่ภาคใต้ประสบปัญหาผลผลิตตกต่ำ การขาดแรงงาน เนื่องจากมีสถานการณ์เศรษฐกิจต่อเนื่องมาโดยลำดับ นับตั้งแต่เกิดวิกฤตการณ์น้ำมันเป็นต้นมา อุตสาหกรรมเหมืองแร่ในภาคใต้ได้รับผลกระทบอย่างมาก เพราะทำให้ขาดน้ำมันเป็นปัจจัยสำคัญประการหนึ่งที่ทำให้ต้นทุนในการผลิตสูงขึ้น ขณะเดียวกันราคาจำหน่ายได้กลับลดลง เจ้าของเหมืองแร่หลายรายต้องประสบกับภาวะขาดทุนจนต้องหยุดกิจการชั่วคราว และบางรายต้องเลิกกิจการไปประกอบอาชีพอื่นแทน จำนวนเหมืองแร่หยุดดำเนินการเพิ่มขึ้นเรื่อย ๆ ในขณะที่เหมืองแร่เปิดใหม่มีน้อยมาก ผลผลิตแร่ที่สำคัญของภาคใต้จึงมีแนวโน้มต่ำลงเป็นลำดับในช่วง 2525-2526 และหากสถานการณ์ทางด้านราคายังไม่เปลี่ยนแปลง ในขณะที่ผู้ประกอบการไม่สามารถลดต้นทุนการผลิตได้ ก็คาดว่าอุตสาหกรรมเหมืองแร่ในภาคใต้จะอยู่ในภาวะที่ตกต่ำอย่างมาก เพื่อให้การทำเหมืองแร่สอดคล้องกับการพัฒนาเศรษฐกิจตามแผนพัฒนาฉบับที่ 5 รัฐบาลได้พยายามดำเนินการเพื่อช่วยเสริมสร้างให้สถานการณ์ด้านการทำเหมืองแร่ของภาคใต้ดีขึ้น โดยดำเนินการหลายประการคือ ได้หาช่องทางปรับปรุงวิธีการอนุญาตประทานบัตรให้ทราบผลการกำหนดเขต พื้นที่ หรือบริเวณที่จะอนุญาตให้มีการทำเหมืองแร่ไว้อย่างแน่ชัด พร้อมทั้งกำหนดเกณฑ์หรือมาตรฐานต่าง ๆ โดยเฉพาะที่เกี่ยวกับสภาพสิ่งแวดล้อมให้ผู้ที่จะลงทุนได้ทราบว่าสามารถดำเนินการต่าง ๆ ตามเงื่อนไขดังกล่าวได้หรือไม่ ก่อนที่จะดำเนินการตัดสินใจลงทุนเป็นต้น เพื่อช่วยสร้างความมั่นใจให้แก่เจ้าของเหมือง ซึ่งอาจทำให้เจ้าของเหมืองลงทุนสำรวจแหล่งแร่ใหม่ ขยายกำลังผลิตหรือปรับปรุงเครื่องจักรอุปกรณ์ในการผลิตให้มีประสิทธิภาพสูงขึ้น

สำหรับการขยายการผลิตแร่ที่นำสนใจและเป็นที่ต้องการของตลาดต่างประเทศคือ อิบซั่ม ซึ่งผลิตมากในจังหวัดสุราษฎร์ธานีและนครศรีธรรมราช ซึ่งมีประเทศอินโดนีเซีย สิงคโปร์ มาเลเซีย และได้หวันสั่งซื้อมาก รัฐบาลได้หาช่องทางขยายการผลิตอิบซั่มโดยอนุญาตให้มีการทำเหมืองอิบซั่มในเขตแทรกซึม เนื่องจากเกิดความปลอดภัยแล้วและเป็นที่น่าสนใจของนักลงทุนเพื่อเข้าดำเนินการเปิดเหมืองหลายราย คาดว่าการ

4-8 กรกฎาคม 2527 ขอเชิญร่วมงาน
"งานครบรอบ 10 ปีสถาปนา ม.ร."
ณ สำนักงานสภาอาจารย์
 ทำบุญเลี้ยงพระ คนตรี สันทนาการ อภิปราย
 และรายการอื่น ๆ อีกมากมาย

การขอเข้าที่ขายอาหารและ
เครื่องคืมในบริเวณวิทยาเขตที่ 2

ด้วย มหาวิทยาลัยรามคำแหงมีความประสงค์จะให้เข้าที่ขายอาหารและเครื่องคืมจำนวน 36 ที่ ในโรงอาหาร บริเวณวิทยาเขตที่ 2 มหาวิทยาลัยรามคำแหง ถนนบางนา - ตราด กิโลเมตรที่ 8 แขวงคลองไม้ เขตพระโขนง กรุงเทพมหานคร ผู้สนใจจะขอรับแบบยื่นแสดงความจำนงและขอทราบรายละเอียดได้ที่ งานอาคารสถานที่ กองงานวิทยาเขต คึกคักงานการวิทยาเขตที่ 2 มหาวิทยาลัยรามคำแหง แขวงคลองไม้ เขตพระโขนง กรุงเทพมหานคร ตั้งแต่วันที่ 20 มิถุนายน 2527 ถึงวันที่ 26 มิถุนายน 2527 (เว้นวันอาทิตย์) ระหว่างเวลา 09.00-16.00 น.
 ประกาศ ม.ร. วันที่ 19 มิถุนายน 2527

การย้ายคณะและการเปลี่ยนสาขา
วิศวะประจำภาค 1 ปีการศึกษา 2527

ตามข้อบังคับมหาวิทยาลัยรามคำแหง ว่าด้วยการศึกษาระดับปริญญาตรี พ.ศ. 2526 ข้อ 17 กำหนดไว้ว่า การย้ายคณะและเปลี่ยนสาขาวิชา
 17.1 นักศึกษาที่ประสงค์จะย้ายคณะหรือเปลี่ยนสาขาวิชาให้ดำเนินการขอย้ายโดยยื่นคำขอตามแบบพิมพ์ของมหาวิทยาลัย ภายในระยะเวลาที่มหาวิทยาลัยกำหนด
 17.2 นักศึกษาที่ประสงค์จะย้ายคณะหรือเปลี่ยนสาขาวิชาต้องเคยลงทะเบียนเรียนมาแล้วไม่น้อยกว่า 2 ภาคการศึกษาปกติ
 17.3 การย้ายคณะและเปลี่ยนสาขาวิชา จะต้องยื่นคำขอย้ายก่อนวันแรกของการลงทะเบียนเรียนภาคการศึกษาปกติที่ประสงค์จะย้ายเป็นเวลาไม่น้อยกว่า 2 สัปดาห์ ตามปฏิทินการศึกษาระดับปริญญาตรี ปีการศึกษา 2527 กำหนดให้นักศึกษาระเบียบเรียนตั้งแต่วันพฤหัสบดีที่ 2 สิงหาคม - ศุกร์ที่ 17 สิงหาคม 2527 เพื่อให้เป็นไปตามข้อบังคับดังกล่าว มหาวิทยาลัยจึงกำหนดให้นักศึกษาไปดำเนินการย้ายคณะหรือเปลี่ยนสาขาวิชาประจำภาค 1 ปีการศึกษา 2527 ตั้งแต่วันที่ 2 กรกฎาคม ถึงวันพุธที่ 18 กรกฎาคม 2527 (เว้นวันหยุดราชการ) โดยกำหนดให้
 ก. นักศึกษาปีการศึกษา 2526 ไปดำเนินการย้ายคณะหรือเปลี่ยนสาขาวิชาตั้งแต่วันที่ 2 กรกฎาคม ถึงวันศุกร์ที่ 8 กรกฎาคม 2527
 ข. นักศึกษาปีการศึกษา 2519 สมัครงเป็นนักศึกษาปีการศึกษา 2520 - 2525 ไปดำเนินการย้ายคณะ หรือเปลี่ยนสาขาวิชาตั้งแต่วันที่ 9 กรกฎาคม ถึงวันศุกร์ที่ 18 กรกฎาคม 2527

นักศึกษามีคุณสมบัติตามข้อ 17.2 ตามข้อบังคับดังกล่าวข้างต้นมีความประสงค์จะย้ายคณะหรือเปลี่ยนสาขาวิชาให้ไปดำเนินการดังนี้
 1. ขอรับแบบพิมพ์คำขอย้ายคณะหรือเปลี่ยนสาขาวิชาได้ที่ฝ่ายทะเบียนประวัตินักศึกษา อาคาร สวป. ชั้น 2
 2. ไปชำระเงินค่าธรรมเนียมการย้ายคณะหรือเปลี่ยนสาขาวิชา เป็นเงิน 30 บาท ที่กองคลัง สำนักงานอธิการบดี
 3. ไปดำเนินการย้ายคณะหรือเปลี่ยนสาขาวิชาที่ฝ่ายทะเบียนประวัตินักศึกษา อาคาร สวป. ชั้น 2 โดยไม่ต้องขออนุมัติจากคณบดีที่เรียนอยู่ และคณบดีที่จะย้ายเข้า ยกเว้นผู้

ประสงค์จะย้ายเข้าคณะศึกษาศาสตร์ต้องได้รับอนุมัติจากคณบดีคณะศึกษาศาสตร์ก่อน จึงจะย้ายเข้าได้ และจะต้องนำเอกสารดังต่อไปนี้ไปแสดงด้วย

- 3.1 แบบพิมพ์คำขอย้ายคณะหรือเปลี่ยนสาขาวิชา ซึ่งได้กรอกข้อความครบถ้วนและถูกต้องแล้ว สำหรับผู้ที่ย้ายเข้าคณะศึกษาศาสตร์ต้องได้รับอนุมัติจากคณบดี คณะศึกษาศาสตร์ก่อน
 - 3.2 ใบเสร็จรับเงินสี่ชมพู (มร.18) หรือสำเนาที่แสดงว่าได้ลงทะเบียนเรียนในภาคก่อนที่ดำเนินการย้ายคณะหรือเปลี่ยนสาขาวิชา (นักศึกษาปีการศึกษา 2526 จะต้องแสดงใบเสร็จจาก 2/2526)
 - 3.3 ใบเสร็จรับเงินสี่ฟ้าและสี่ชมพู (มร.18) ที่แสดงว่าได้ชำระเงินค่าธรรมเนียมการย้ายคณะหรือเปลี่ยนสาขาวิชา
- อนึ่ง นักศึกษาที่ประสงค์จะย้ายคณะหรือเปลี่ยนสาขาวิชา และจะสำเร็จการศึกษาในภาคเรียนที่กำหนดเวลาให้ย้ายคณะหรือเปลี่ยนสาขาวิชา แต่ไม่ได้ยื่นคำขอย้ายคณะหรือเปลี่ยนสาขาวิชาไม่ว่ากรณีใด ๆ เช่นนี้ นักศึกษาจะต้องยื่นคำขอย้ายคณะหรือเปลี่ยนสาขาวิชาภายในกำหนดในภาคถัดไป พร้อมทั้งชำระเงินค่าธรรมเนียมการเป็นนักศึกษาอีกหนึ่งภาคเรียน
- ส่วนกรณีที่นักศึกษามีความประสงค์จะขอเปลี่ยนวิชาเอกในสาขาวิชาเดียวกัน นักศึกษาไม่ต้องชำระค่าธรรมเนียมและดำเนินการใด ๆ ที่ สวป. ทั้งสิ้น
- จึงประกาศให้ทราบทั่วกัน

ประกาศ ม.ร. วันที่ 15 มิถุนายน 2527

รายการปฐมนิเทศนักศึกษาใหม่
ทางสถานีวิทยุกระจายเสียงแห่งประเทศไทย
รายการ 2 ความถี่ 848 กิโลเฮิร์ตซ์

เสาร์ 30 มิถุนายน 2527	
08.00 - 07.00 น.	ต้อนรับเพื่อนใหม่
08.00 - 10.00 น.	ปฐมนิเทศคณะนิติศาสตร์
10.00 - 11.30 น.	ปฐมนิเทศคณะบริหารธุรกิจ
11.30 - 16.30 น.	ปฐมนิเทศคณะมนุษยศาสตร์
16.30 - 18.00 น.	ปฐมนิเทศคณะศึกษาศาสตร์
18.15 - 19.00 น.	ระบบการศึกษาในมหาวิทยาลัยรามคำแหง
19.30 - 20.00 น.	แนะนำสถานักศึกษา
20.30 - 22.00 น.	บริการวิชาการของมหาวิทยาลัย
22.00 - 23.00 น.	เยี่ยมหอสมุดรวมฯ
อาทิตย์ที่ 1 กรกฎาคม 2527	
06.00 - 07.00 น.	ประวัติมหาวิทยาลัยรามคำแหง
08.00 - 10.30 น.	ปฐมนิเทศคณะวิทยาศาสตร์
10.30 - 12.30 น.	ปฐมนิเทศคณะรัฐศาสตร์
13.00 - 15.30 น.	ปฐมนิเทศคณะเศรษฐศาสตร์
15.30 - 16.00 น.	พี่เพื่อน้อง
16.00 - 17.00 น.	พบผู้บริหาร
17.00 - 18.00 น.	คุยเรื่องรามคำแหง 2
18.15 - 19.00 น.	การปรับตัวในมหาวิทยาลัย
19.30 - 20.00 น.	แนะนำองค์การนักศึกษาม
20.30 - 22.00 น.	บริการและสวัสดิการนักศึกษาม
22.00 - 23.00 น.	รู้จักสวป.

อนึ่งมหาวิทยาลัยได้จัดรายการปฐมนิเทศนักศึกษาใหม่ทางสถานีวิทยุในเครือข่ายกรมประชาสัมพันธ์ และสถานีวิทยุ วปอ. กรมการทหารสื่อสาร (รวม 42 สถานี) ในวันที่ 1 และ 2 กรกฎาคม 2527

เกียรติคุณชาวราม

ก็เพราะเป็นคนรักสัตว์ สุมันท์ จอม.8 ด้วยคะแนนเฉลี่ย 3.57 ชอบเรียนวิชาชีววิทยา และเตรียมตัวสอบโดยการทบทวนคู่มือหนังสือทุกวัน

วันสุนทรภู่

เรียนได้คำใหม่แล้วไม่ลืมคำเก่า แสดงว่าท่านเข้าใจจิตวิทยาการเรียนรู้เรื่องการจำและการลืม ยิ่งไปกว่านั้น ตัวสะกดของพยางค์ที่มีได้ใช้พยางค์หนึ่งเพียงตัวเดียว เช่น แม่ไก่มีไข่ถึง 8 ตัว (๑๗.๖๖)

ร ๑ พ) แม่ไก่มี ๖ ตัวเช่นกัน แม่ไก่มี 7 ตัวและแม่ไก่มี 18 ตัวแม่ไก่มีนั้น สุนทรภู่ก็ยังไม่หาคำมาใช้ได้จนเกือบจะครบทุกคำที่มีตัวสะกดต่างกัน ควรนับเป็นความสามารถอย่างยิ่ง

กลวิธีดังที่กล่าวมานี้ ทำให้ผู้เรียนสะกดคำจากพระไชยสุริยาได้รู้จักศัพท์เพิ่มขึ้น เป็นวิธีการขยายวงศัพท์ที่แบบนิยมนอกจากนั้น สุนทรภู่ยังเลือกใช้คำง่าย ๆ ชัดเจน และแต่ละตอนก็มิให้อาวมหนัก ทำให้เด็กซึ่งมีความสนใจช่วงสั้น ๆ ไม่เกิดความเบื่อหน่าย แสดงว่าท่านเข้าใจจิตวิทยาเด็กเป็นอย่างดีรวมทั้งเข้าใจเด็กไทยดีว่าชอบทั้งปดอบและปู ก็ต้องมีทั้งรางวัลและการลงโทษและการลงโทษที่จะจัดที่สุดสำหรับเด็กไทยก็เห็นจะเป็นไม้เรียวแต่กระนั้น ท่านก็มิได้ขู่ว่าจะใช้ไม้เรียวกับใคร กลับบอกไว้

"ระวิศวกอวิศรุมณเฑียร ไม้เรียวเจียวแหวย ฤเทษีคหอบขวามเขียว
 หนักหอกปวงเสนาเปอนเลี้ยว หอกข้าเจ้าเขียว อยา่เที่ยวเล่นพลององง่า"

อย่างนี้จะไม่ชอบรักก็คงต้องท่องต้องจำกันไว้บ้าง เมื่อจำได้แล้วผลก็ตกอยู่กับตัวผู้เรียนเอง แบบเรียนที่มีกลวิธีการแต่งที่น่าสนใจและใช้ได้ผลเช่นนี้คงหาได้ไม่มากนัก

ผู้เขียนอ่านวรรณกรรมของสุนทรภู่หลายเรื่องและหลายครั้งหลายหน แต่ดูเหมือนจะได้เห็นสิ่งที่เรียกว่าความเป็นอัจฉริยะของท่านผู้แต่งเสมอ เช่นครั้งนี้อ่านพระไชยสุริยาแล้วก็ทำให้นึกถึงสำนวนฝรั่งที่ว่า "จี๋วแต่จี๋ว" และทุกครั้งที่อ่านวรรณกรรมของท่านก็อดคิดไม่ได้ว่า กวีอย่างสุนทรภู่ที่มีชื่อเสียงจะหาต้นได้ง่ายนัก นับสืบนับร้อยปีจึงจะมีสักคนหนึ่งท่านจึงเป็นสมบัติที่น่าภูมิใจร่วมกันของคนทั้งชาติซึ่งจะต้องช่วยกันรักษาไว้ วิธีที่จะรักษาท่านไว้ได้อย่างดีวิธีหนึ่งก็คือ อ่านวรรณกรรมของท่าน ศึกษาผลงานของท่าน เพราะจะทำให้รู้จักและเห็นคุณค่าของท่าน

วันที่ 26 มิถุนายน 2529 หรืออีก 2 ปีข้างหน้าท่านก็จะมีอายุครบ 200 ปีแล้ว ท่านผู้อ่านมีโอกาสได้อ่านวรรณกรรมของสุนทรภู่บ้างหรือยัง

วันสมัครงาน

ต่อจากหน้า 2

● กรมตำรวจ เปิดรับสมัครบุคคลภายนอกที่จบการศึกษา คณะนิติศาสตร์ รัฐศาสตร์ รัฐประศาสนศาสตร์ เพื่อสอบแข่งขันเข้ารับราชการตำรวจชั้นสัญญาบัตร ตำแหน่งตำแหน่งรองสารวัตรสืบสวนสอบสวน ตำแหน่งรองสารวัตรปกครองป้องกัน หรือตำแหน่งรองสารวัตรในสังกัดกองบัญชาการตำรวจนครบาล กองบัญชาการตำรวจสอบสวนกลาง หรือกองบัญชาการตำรวจภูธร 1-4 จำนวน 400 ตำแหน่ง และตำแหน่งผู้บังคับหมวด หรือประจำแผนกในสังกัดกองบัญชาการตำรวจตระเวนชายแดนจำนวน 200 ตำแหน่ง รวมทั้งหมด 600 ตำแหน่ง

คุณสมบัติ ของผู้สมัครในตำแหน่งรองสารวัตรสืบสวน มีวุฒิปริญญาตรีทางนิติศาสตร์ ตำแหน่งรองสารวัตรปกครองป้องกัน ต้องมีวุฒิปริญญาตรีทางนิติศาสตร์ หรือรัฐศาสตร์ทางการปกครอง หรือบริหาร หรือศิลปศาสตร์ (รัฐศาสตร์) หรือรัฐประศาสนศาสตร์ ตำแหน่งผู้บังคับหมวด หรือประจำแผนกในสังกัดกองบัญชาการตำรวจตระเวนชายแดน ต้องมีวุฒิปริญญาตรีหรือตำแหน่งรองสารวัตรปกครองป้องกัน ผู้สมัครอายุไม่ต่ำกว่า 18 ปีบริบูรณ์ และไม่เกิน 30 ปีบริบูรณ์ ความสูงไม่น้อยกว่า 160 ซม. และรอบอกต้องไม่น้อยกว่า 77 ซม. ผู้สนใจขอข้อมูลสมัครได้ตั้งแต่บัดนี้เป็นต้นไป และให้ยื่นใบสมัครได้ในวันที่ 26 มิถุนายน ถึงวันที่ 10 กรกฎาคม ศกนี้ ที่โรงเรียนตำรวจตระเวนชายแดน ๑๗๖ วิทยาลัยตำรวจ กรุงเทพมหานคร และกองบัญชาการตำรวจตระเวนชายแดนในวัน

ต่อจากหน้า 3

ต่อจากหน้า ๑

ปฐมนิเทศ

ต่อจากหน้า 1

มิถุนายน 2527 นั้น มหาวิทยาลัยได้กำหนดการปฐมนิเทศนักศึกษาใหม่...

สำหรับการปฐมนิเทศนักศึกษาใหม่ในปีนี้ กำหนดการปฐมนิเทศทางสถานีวิทยุกระจายเสียงแห่ง...

กำหนดการปฐมนิเทศทางสถานีโทรทัศน์ ช่อง 7 สี ในวันจันทร์ที่ 2 กรกฎาคม 2527 เวลา 18.30 - 20.00 น. ซึ่งรายละเอียดการปฐม...

นิเทศทางสถานีวิทยุ มีใน "ข่าวรามคำแหง" ฉบับนี้ ส่วนการปฐมนิเทศทางสถานีโทรทัศน์เป็นการ...

แนะนำเกี่ยวกับการศึกษาในมหาวิทยาลัยและการติดต่อกับหน่วยงานต่าง ๆ...

ระดมทีมงาน

ต่อจากหน้า 1

ในการจัดห้องสมุดนั้นสภามหาวิทยาลัยได้กรุณาอนุมัติให้ปรับปรุงชั้น 4 และชั้น 5 อาคารเรียน...

รวมหลังที่ 1 เป็นห้องสมุดและปรับปรุงทางเข้าออก ส่วนชั้น 3 เป็นห้องเรียนขนาดเล็กจำนวน 4 ห้อง ชั้น 2...

เป็นที่ทำการงานบริการและสวัสดิการนักศึกษา คณะกรรมการได้พิจารณาให้...

ทั้งยังเป็นผู้จัดทำมันังคังกล่าว ซึ่งกรมราชทัณฑ์ได้รับจะดำเนินการให้แล้วเสร็จทันเปิดเรียนที่รามคำแหง 2...

นอกจากนี้ยังได้ทำการก่อสร้างโรงอาหารถาวรขนาดกว้าง 32 เมตร ยาว 48 เมตร พื้นที่ 1,536 ตารางเมตร มีร้านค้า 28 ร้าน...

รวมฯ ได้งบประมาณช่วยเหลือ

ต่อจากหน้า 1

นำท่วม และภายหลังนำท่วมด้วยเงินมหาวิทยาลัยประมาณ 5 ล้านบาท และขอความช่วยเหลือจากรัฐบาล 17 ล้านบาท...

รองอธิการบดีฝ่ายการคลังฯ เปิดเผยต่อไปว่าในระหว่างที่ดำเนินการประสานงาน ของงบกลางจากรัฐบาลนั้น...

ต่อข้อถามที่ว่าทำไมการพิจารณาจึงล่าช้ารศ.สมจินตนา ชี้แจงว่าที่ล่าช้าไปบ้างเพราะสำนักงบประมาณได้ขอรายละเอียดทุกอย่างตั้งแต่แบบแปลน...

รองอธิการบดีฝ่ายการคลังกล่าวต่อไปว่ารายการจัดซื้อครุภัณฑ์และซ่อมแซม ทรัพย์สินที่เสียหายจากการเกิดอุทกภัย...

ห้องสมุด และปรับปรุงซ่อมแซมบริเวณสนามฟุตบอล

ผลการประชุม

ต่อจากหน้า 1

ทั้งนี้ ตั้งแต่วันที่ 8 มิถุนายน 2527 เป็นต้นไป

อนุมัติเปิดสอนกระบวนวิชาสาขา ทฤษฎีการเป็นวิชาโท

สภามหาวิทยาลัยมีมติอนุมัติให้ภาควิชาหลักสูตรและการเรียนการสอนคณะศึกษาศาสตร์ เปิดสอนกระบวนวิชา สาขาทฤษฎีการเป็นวิชาโท...

อนุมัติเปิดสอนกระบวนวิชา LI 243 เป็นกระบวนวิชาเลือก

สภามหาวิทยาลัยมีมติอนุมัติให้ภาควิชาภาษาละวันดก คณะมนุษยศาสตร์ เปิดสอนกระบวนวิชา LI 243 ศาสตร์ ภาษารัสเซีย (Russian Phonetics) จำนวน 3 หน่วยกิต...

อนุมัติเปิดสอนกระบวนวิชา TH 436 เป็นกระบวนวิชาเลือก

สภามหาวิทยาลัยมีมติอนุมัติให้ภาควิชาภาษาไทยและภาษาละวันออก คณะมนุษยศาสตร์ เปิดสอนกระบวนวิชา TH 436 ชตกกับวรรณคดีไทย (The Jataka and Thai Literary Works) จำนวน 3 หน่วยกิต...

อนุมัติเปิดสอนกระบวนวิชา



อ่านข่าวรามฯ แล้วได้ประโยชน์มากครับ

ฉบับหน้า...คอยพบกับ

- รายงาน...การแก้ไข พรบ.มหาวิทยาลัยรามคำแหง
● รายงานโทรทัศน์การศึกษา ภาค 1/2527

ทุกวันจันทร์ อ่านข่าวรามฯ

Advertisement for Ramkhamhaeng University, including contact information, address, and a list of faculty members.