

ประชุมสหประชาชาติศึกษา ปีการศึกษา 2527



คำกล่าวต้อนรับ
ของนายกสภา ม.ร.

นักศึกษาใหม่ที่รักทุกท่าน

ผมขอต้อนรับชาวรามคำแหงผู้มาใหม่ทุกท่าน ด้วยความยินดียิ่ง

ระบบการศึกษาของมหาวิทยาลัยรามคำแหง เป็นระบบที่ให้โอกาสและเสรีภาพในการศึกษาแก่ทุกคน ทุกท่านมีโอกาสเลือกเรียนคณะใด ๆ หรือ สาขาวิชาใด ๆ ได้ตามต้องการ เลือกเรียนมากน้อยตามที่ตนเห็นเหมาะสม ทั้งยังสามารถเลือกวิธีเรียนตามความสะดวกและความพอใจได้อีกด้วย โอกาสและเสรีภาพทางการศึกษาเช่นนี้ นับเป็นสิ่งดีที่หาได้ไม่ง่ายนัก

เสรีภาพทางการศึกษาดังกล่าว เป็นเรื่องท้าทายพลังจิตใจของคน ว่าเป็นผู้มีความมั่นใจในตัวเอง มุ่งมั่นที่จะสร้างอนาคตของตนหรือไม่ มีความอดทนและมีใจสู้สักเพียงใด

เวลาสิบสามปีที่ผ่านมา มหาวิทยาลัยรามคำแหงได้ผลิตบัณฑิตแล้วว่าเจ็ดหมื่นคน ท่านเหล่านั้นได้ผ่านการทดสอบพลังจิตใจเป็นอย่างดีแล้วว่า มีความมุ่งมั่น ความอดทนและมีใจสู้เพียงพอ ท่านเหล่านั้นจึงก้าวเดินออกสู่สังคมอย่างมั่นคงที่มีคุณภาพ เป็นที่ยอมรับนับถือทุกวงการในปัจจุบัน

ท่านผู้มาใหม่ ท่านมีพลังจิตใจเข้มแข็งเช่นเดียวกับชาวรามคำแหงรุ่นพี่หรือยัง

ขอท่านทั้งหลายจงเชื่อมั่นความสามารถและพลังจิตใจของตนเอง และมีใจในสถาบันการศึกษาแห่งนี้ของท่าน ท่านจะเป็นอีกผู้หนึ่งที่ประสบความสำเร็จในหน้าที่การงานและการดำรงชีวิต

นอกจากตัวท่านเองแล้ว สภามหาวิทยาลัยรามคำแหงยังพร้อมที่จะสนับสนุนและอำนวยความสะดวกในการศึกษาของท่านอย่างเต็มที่ด้วย

(ศาสตราจารย์ประภาศน์ อวยชัย)

นายกสภามหาวิทยาลัย



สาส์นจากอธิการบดี

นักศึกษาใหม่ที่รักทุกท่าน

มหาวิทยาลัยรามคำแหง ขอต้อนรับท่านทั้งหลายด้วยความยินดี การแสวงหาความรู้เพิ่มเติมให้ตัวท่านนั้น เป็นสิ่งที่ถูกต้องและควรแก่การสนับสนุน แต่เมื่อได้รับความรู้ไปแล้ว จะต้องไม่ใช่เพื่อประโยชน์ส่วนตนแต่สถานเดียว ต้องคำนึงถึงส่วนรวมเป็นหลัก เสียสละเพื่อสังคมและคนส่วนใหญ่ เพราะการที่ท่านมีโอกาสศึกษาในมหาวิทยาลัยนั้น นับว่าท่านมีโอกาสดีกว่าคนจำนวนมากที่ไม่มีโอกาส อย่างไรก็ตามอย่าลืมนึกว่าคนในชาติมีส่วนช่วยสร้างมหาวิทยาลัยให้ท่านได้มีโอกาสเข้ามาศึกษา ดังนั้นจึงควรจงตนให้สมกับเป็นผู้ที่ได้รับโอกาสดีด้วยประพฤติชอบ และมีจิตสำนึกในการสร้างสรรค์เพื่อสังคมโดยส่วนรวม

สังคมไทยยังต้องการบัณฑิตอีกเป็นจำนวนมาก เพื่อผลักดันสังคมให้ไปสู่ทิศทางที่ถูกต้อง นั่นคือ ประโยชน์สุขของคนส่วนใหญ่ ขณะนี้ท่านเป็นความหวังของสังคม

ด้วยความปรารถนาดี

(นายสุทุม นวลสกุล)
อธิการบดี



ที่นี่...รามคำแหง

นับย้อนเวลากลับไปเมื่อวันที่ 26 กุมภาพันธ์ 2514 ได้มีพระบรมราชโองการโปรดเกล้าฯ ให้ประกาศพระราชบัญญัติมหาวิทยาลัยรามคำแหง และได้ลงประกาศในราชกิจจานุเบกษา เล่มที่ 88 ตอนที่ 24 วันที่ 2 มีนาคม 2514 ตามพระราชบัญญัติฉบับนี้ มีความตอนหนึ่งปรากฏในมาตรา 5 กำหนดไว้ว่า

"มหาวิทยาลัยรามคำแหงเป็นสถาบันการศึกษาและวิจัยแบบทฤษฎี มีวัตถุประสงค์ให้การศึกษาระดับปริญญาตรี และทำนุบำรุงวัฒนธรรม"

เหตุของการกำเนิดสถาบันการศึกษาแห่งนี้ เนื่องจากมหาวิทยาลัยต่าง ๆ ที่มีอยู่ในขณะนั้นไม่สามารถรับผู้ที่ต้องการจะเข้าศึกษาต่อในระดับอุดมศึกษาได้ทั้งหมด ทำให้ปริมาณของผู้ที่เรียนจบการศึกษาในระดับมัธยมศึกษาแล้วไม่มีโอกาสได้ศึกษาต่อ มีจำนวนเพิ่มพูนสูงมากขึ้นโดยลำดับ จนเป็นปัญหากดดันให้รัฐบาลในสมัยนั้นต้องดำเนินการแก้ไข และด้วยความตระหนักถึงปัญหาดังกล่าว ผู้มีอำนาจหน้าที่ทั้งฝ่ายบริหารและฝ่ายนิติบัญญัติจึงมีความเห็นสอดคล้องกันเป็นเอกฉันท์ให้จัดตั้งมหาวิทยาลัยรามคำแหงขึ้น เพื่อความเสมอภาคในโอกาสแห่งการศึกษาให้แก่ประชาชนของประเทศ



ตลอดเวลาสิบสามปีที่ผ่านมานี้ มหาวิทยาลัยรามคำแหงยึดหลักการจัดการศึกษาแบบ "ทฤษฎี" กล่าวคือ เปิดรับสมัครนักศึกษาโดยไม่จำกัดจำนวนและจัดการเรียนการสอนแบบมีชั้นเรียน แต่มีได้กำหนดบังคับให้ต้องมาเข้าชั้นเรียน ดังนั้น สิ่งที่สำคัญยิ่งสำหรับนักศึกษาที่มุ่งสู่ความสำเร็จสมหวังจากสถาบันนี้ ก็คือความวิริยะอุตสาหะ ความรับผิดชอบต่อตนเอง และความมีวินัยในการควบคุมจิตใจตนเองให้แน่วแน่มั่นคงต่อการแสวงหาความรู้ มหาวิทยาลัยแห่งนี้ให้โอกาสแก่ความพยายามในการเรียนของนักศึกษาแต่ละคนไว้ถึงแปดปี ซึ่งนับว่ามากพอที่จะให้ทุกคนได้พิสูจน์และพิจารณาความสามารถของตนเองได้เป็นอย่างดี

กล่าวได้ว่า ในแต่ละปีการศึกษา มหาวิทยาลัยรามคำแหงได้มีโอกาสได้ต้อนรับนักศึกษาที่มุ่งหวังความก้าวหน้าทางวิชาการเพื่ออนาคตของตนเองเป็นจำนวนมากเกือบแสนคน มหาวิทยาลัยได้ตระหนักถึงภารกิจที่จะต้องให้บริการทางวิชาการให้แก่นักศึกษาทุกคนไม่ว่าจะมีโอกาสมาเข้าชั้นเรียนหรือไม่ก็ตาม มหาวิทยาลัยจะต้องหยิบยื่นโอกาสแห่งความเสมอภาคทางการศึกษาให้แก่เทียมหรือใกล้เคียงกันเสมอ ดังนั้น นอกจากจะจัดให้มีชั้นเรียนและบรรยายภาคการเรียนเช่นเดียวกับมหาวิทยาลัยที่เปิดทั้งหลายแล้ว มหาวิทยาลัยรามคำแหงยังได้นำเทคโนโลยีทางการศึกษาประเภทสื่อการสอนทางไกล มาเป็นเครื่องมือที่จะให้บริการแก่นักศึกษาผู้มีภารกิจหรือความจำเป็นที่ไม่สามารถไปเข้าชั้นเรียนได้ สื่อการสอนเหล่านั้น ได้แก่ หนังสือ ตำรา หนังสือคู่มือ คำวเรียง การบรรยายทางวิทยุกระจายเสียงซึ่งออกอากาศอยู่ถึง 43 สถานีทั่วประเทศ การบรรยายทางวิทยุโทรทัศน์แพร่ภาพทางสถานีโทรทัศน์ ช่อง 7 สี และสถานีโทรทัศน์ช่อง 9 อ.ส.ม.ท. รวมตลอดถึงการจัดบรรยายสรุปที่ศูนย์บริการวิชาการส่วนภูมิภาค ซึ่งการศึกษาโดยระบบสื่อการสอนทางไกลนี้ มหาวิทยาลัยได้จัดทำมาตั้งแต่ปีการศึกษา 2520 และพยายามที่จะพัฒนารูปแบบและคุณภาพ ให้มีสมรรถนะสูงสุดในวิสัยที่จะทำได้ เพื่อประโยชน์โดยตรงของนักศึกษาทั้งหมด พร้อมกันนั้นก็เป็นการเพิ่มคุณภาพทางการศึกษาให้แก่ประชาชนของชาติโดยส่วนรวมด้วย

แม้ว่ามหาวิทยาลัยรามคำแหงจะสนองความต้องการทางวิชาการแก่ผู้ปรารถนาเรียนรู้อันแล้วก็ตาม แต่มหาวิทยาลัยก็ยังมิได้มองข้ามภารกิจที่จะต้องสร้างให้มีศิษย์ของมหาวิทยาลัยเป็นหน่วยที่คิดและมีคุณค่า



ก่อสร้างรวมทั้งในด้านคุณธรรม จริยธรรม และมนุษยสัมพันธ์ มหาวิทยาลัยรวมคำแห่งได้จัดให้มีองค์กรที่ดำเนินการเกี่ยวกับกิจกรรมนักศึกษาทุกประเภท ทั้งทางด้านการศึกษา การบำเพ็ญประโยชน์ ศิลปวัฒนธรรมและประเพณี การรู้จักใช้เหตุผล รู้จักกฎกติกาของสังคม รู้จักสิทธิและหน้าที่ของตนเองและของผู้อื่นตามระบอบประชาธิปไตย กิจกรรมต่าง ๆ เหล่านี้ นักศึกษาทุกคนมีสิทธิที่จะมีส่วนร่วมได้โดยอิสระ มหาวิทยาลัยมีหน้าที่เพียงดูแลให้มีความสะดวกและถูกต้องเท่านั้น

ระยะเวลาสิบสามปีที่ผ่านมา มหาวิทยาลัยรวมคำแห่งได้มีโอกาสต้อนรับนักศึกษาใหม่ของแต่ละปี รวมจำนวนแล้วไม่น้อยกว่าเจ็ดแสนคน และได้ผลิตบัณฑิตที่มีคุณภาพ ที่มีความรู้ความสามารถทั้งในเชิงวิชาการและการปฏิบัติให้แก่สังคม รวมก้าวร่น จำนวนกว่าเจ็ดหมื่นคน โดยมีอาจารย์ผู้ทรงคุณวุฒิ ทั้งที่เป็นอาจารย์ประจำและอาจารย์พิเศษ ในคณะและสาขาวิชาต่าง ๆ จำนวนประมาณเก้าร้อยคน เป็นผู้สอนและทำงานประสาน

ความร่วมมือกับข้าราชการและเจ้าหน้าที่ฝ่ายบริการอีกประมาณสองพันคน ปฏิบัติงานอยู่ที่มหาวิทยาลัย และในปีการศึกษา 2527 นี้ จะขยายเขตปฏิบัติงานไปที่วิทยาเขตเบ็ญจนิมิตส์-สุวรรณเมภาศรี ซึ่งตั้งอยู่ที่ กม. 8 ถนนบางนา-ตราด แขวงคลองไม้ เขตพระโขนง กรุงเทพมหานคร อีกด้วย

มหาวิทยาลัยรวมคำแห่งมีความภูมิใจและมีความยินดีที่ได้มีโอกาสต้อนรับท่าน ซึ่งเป็นสมาชิกของเราตั้งแต่บัดนี้ มหาวิทยาลัยมีความเชื่อมั่นและตั้งความหวังว่าในอนาคตอันใกล้นี้ หากนักศึกษาที่มีความตั้งใจมั่นคง และมีวินัยต่อตนเองในการเรียน สอดคล้องตามคติพจน์ประจำมหาวิทยาลัยที่ว่า "ยึดหลัก ๓ ประการ คือ ๓. คำนึงต่อหน้าที่ที่ตนทำ" แล้ว นักศึกษาจะประสบความสำเร็จและเป็นกำลังของชาติบ้านเมือง สร้างชื่อเสียงและความภาคภูมิใจให้แก่มหาวิทยาลัยรวมคำแห่งเป็นอย่างยิ่ง

ณ บัดนี้ และตลอดไป ท่านคือ *รวมคำแห่ง*





มหาวิทยาลัยรามคำแหง แบ่งส่วนราชการ เป็น

1. รองศาสตราจารย์สุภูมิ นวมัยกุล
อธิการบดี
2. อ. สุรพล วิเศษโกสิน
รองอธิการบดีฝ่ายบริหาร
3. รองศาสตราจารย์ ดร. พันธุ์ น้อยแสงศรี
รองอธิการบดีฝ่ายวิชาการ
4. ผู้ช่วยศาสตราจารย์ ดร. กิตติ จริณยานนท์
รองอธิการบดีฝ่ายกิจการนักศึกษา
5. ผู้ช่วยศาสตราจารย์โกศล ไร่จนพันธ์ุ
รองอธิการบดีฝ่ายวางแผนและพัฒนา
6. รองศาสตราจารย์สมจินตนา สีวาลี
รองอธิการบดีฝ่ายการคลังและสวัสดิการ
7. รองศาสตราจารย์มานพ พราหมณ์โชติ
รองอธิการบดีฝ่ายบริหาร



สำนักงานอธิการบดี



สำนักบริการทางวิชาการและทดสอบ
ประเมินผล



อาจารย์สนธยา น้อยง่า
ผู้อำนวยการสำนักบริการทางวิชาการ
และทดสอบประเมินผล



อาจารย์สุธรา วงศ์ทองสงค์
ผู้อำนวยการสำนักศึกษาศาสตร์



สำนักหอสมุดกลาง

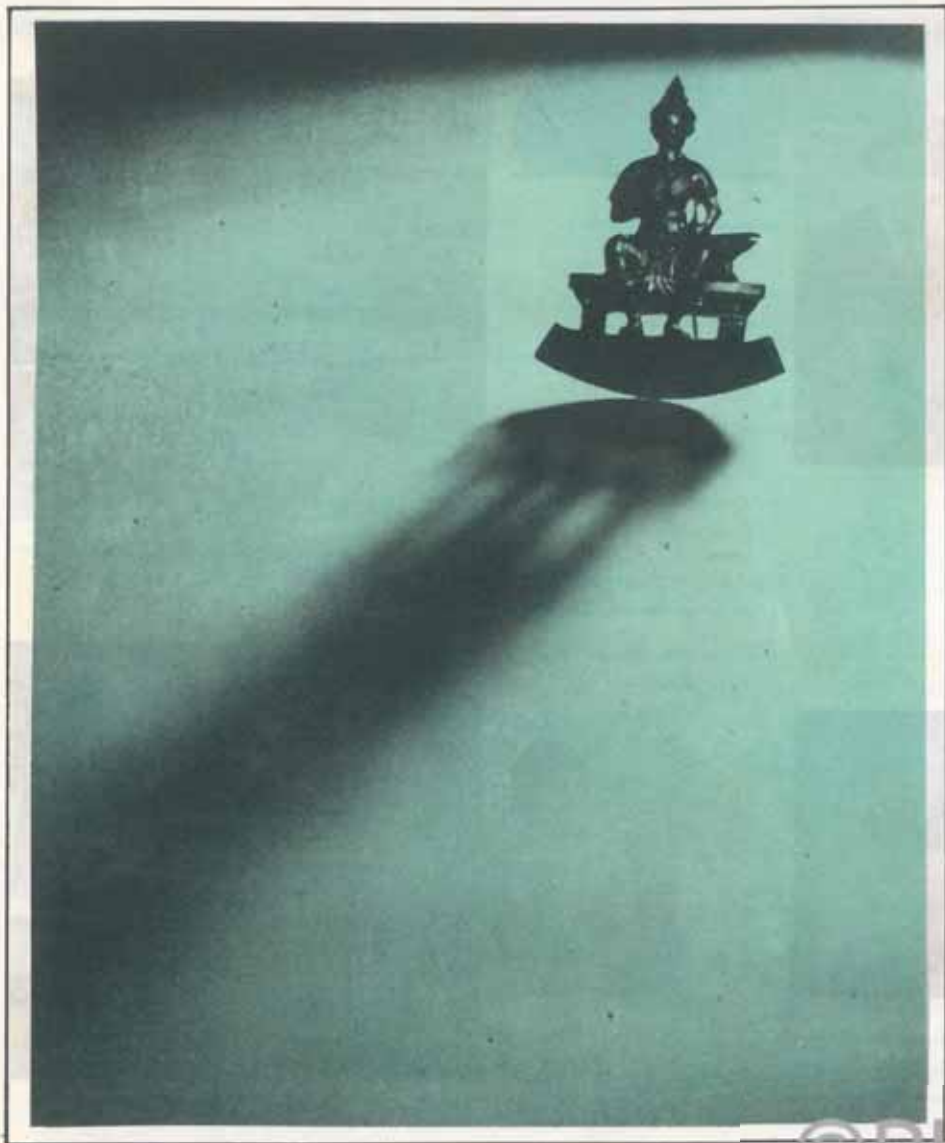



รศ.ดร. สุรพล ราชภินชารักษ์
คณบดีคณะรัฐศาสตร์



คณะรัฐศาสตร์



คณะนิติศาสตร์



คณะมนุษยศาสตร์



รศ. สุกศักดิ์ ทิรินิด
คณบดีคณะนิติศาสตร์



รศ.ดร. ดูชัย กิรามย์รัง
คณบดีคณะมนุษยศาสตร์



รศ.ดิวิภาพร มีตชูพานนท์
คณบดีคณะบริหารธุรกิจ



คณะบริหารธุรกิจ



คณะเศรษฐศาสตร์



รศ. ปัญญา อูมประติ
คณบดีคณะเกษตรศาสตร์



รศ. สมรวดี พิกมองาม
คณบดีคณะวิทยาศาสตร์



อาจารย์จ่าง มานะกิจ
คณบดีคณะศึกษาศาสตร์



คณะวิทยาศาสตร์



คณะศึกษาศาสตร์

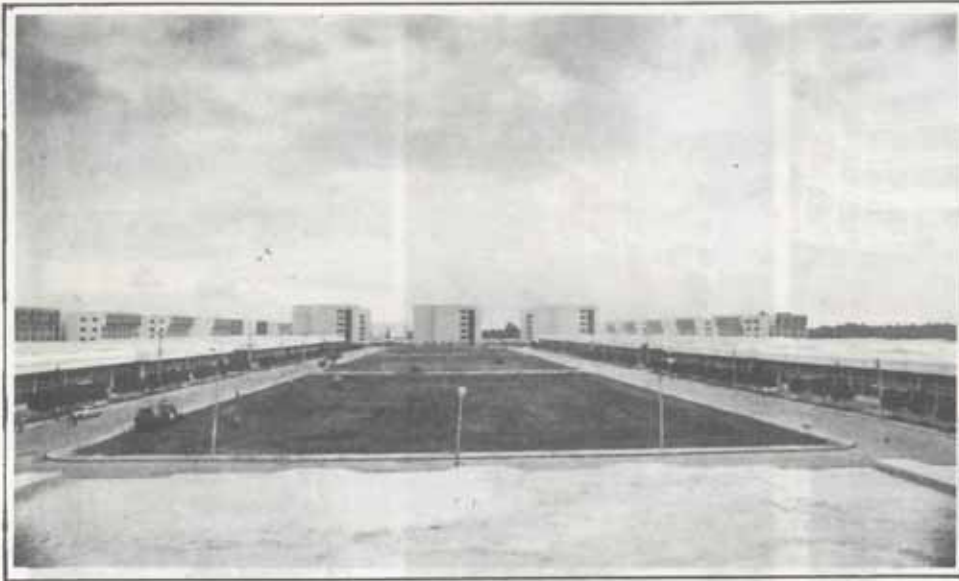

วิทยาเขต ป๋จฉิมสวัสดิ์-
สุวธธณนภาคธิ



ฉบับพิเศษ
สมัครเข้าเป็นนักศึกษา

ณ
แผนกบริหารการศึกษา
สถานศึกษาอหิเมธีวิทยา
มหาวิทยาลัยรามคำแหง



ผู้สมัครสมัครเข้าเป็นนักศึกษา
มหาวิทยาลัยรามคำแหง
ปีการศึกษา 2527

มหาวิทยาลัยรามคำแหง วิทยาลัยการศึกษาระดับปริญญาตรี
รวมไปรษณีย์ โทร. 02-213-1111 และ 02-213-1112
มีนาคม 2527

- ๑. ศึกษาศาสตร์
- ๒. บริหารการศึกษาศาสตร์
- ๓. ศึกษาศาสตร์
- ๔. ศึกษาศาสตร์
- ๕. ศึกษาศาสตร์
- ๖. ศึกษาศาสตร์

Ref. 11-13 1990 2527 13/44

มหาวิทยาลัยรามคำแหง

ชุดละ 20 บาท

รวมๆ บริการนักศึกษา

ขณะนี้ท่านเป็นลูกพ่อขุน เป็นสมาชิกใหม่ของรวมคำแหงแล้ว ท่านมีความหวังแล้วว่าท่านจะต้องเป็นบัณฑิตของรวมคำแหงในอนาคต

การศึกษาที่รวมคำแหงนี้ นักศึกษาแต่ละคนจะต้องค้นหาความต้องการ ความถนัดของตนเองให้ได้ เพราะสิ่งต่าง ๆ ที่มหาวิทยาลัยจัดไว้ให้ เป็นระบบที่นักศึกษาจะต้องเรียนรู้ด้วยตนเองเป็นสำคัญ สิ่งที่จะช่วยการเรียนรู้ระบบได้รวดเร็ว คือ เอกสารต่าง ๆ ที่มหาวิทยาลัยจัดทำขึ้น นับตั้งแต่หนังสือระเบียบการรับสมัครเข้าเป็นนักศึกษาฯ เรื่อยไปจนถึง มร. 30 ข่าวมหาวิทยาลัย และหนังสือเล่มนี้ ในเรื่องระบบของมหาวิทยาลัย ขอให้นักศึกษาเปิดอ่านจากหนังสือระเบียบการสมัครเข้าเป็นนักศึกษาฯ (เล่มสีเขียว) หน้า 30-51 อยู่บ่อย ๆ ท่านจะเข้าใจระบบได้ดียิ่งขึ้น ถ้าอยากรู้ลึกซึ้งกว่านั้นก็อ่าน พรบ.มหาวิทยาลัย หน้า 15-29 หรืออยาการู้เบื้องหลังของมหาวิทยาลัยรวมคำแหง อ่านจาก หน้า 9-13 สำหรับท่านที่ต้องการอ่านชนิดย่อ ๆ อ่านได้จากระเบียบการเล่มสีเขียว หน้า 11-12 ข้อ 1-6

หน้า 19 - 22 ข้อ 13 เป็นต้นไป ฉะนั้นโปรดเก็บรักษาหนังสือระเบียบการ 2 เล่มนี้ไว้ให้ดี เพราะท่านจะต้องได้ใช้ตลอดไปจนสำเร็จการศึกษา

มหาวิทยาลัยรวมคำแหงเป็นสถาบันการศึกษาแบบทศาคีวิชา ซึ่งใช้ระบบการเรียนการสอนทั้งระบบเปิดชั้นเรียนที่มหาวิทยาลัย และใช้ระบบสื่อการสอนทางไกล ฉะนั้นนักศึกษาสามารถเลือกเรียนได้ตามที่ต้องการ จะเรียนแบบใดแบบหนึ่งหรือทั้งสองแบบก็ได้

จากระบบการสอนทั้งสองแบบนี้ มหาวิทยาลัยจึงได้พยายามจัดบริการต่าง ๆ ของมหาวิทยาลัยให้สอดคล้องกับการเรียนการสอนทั้ง 2 ระบบ ซึ่งแยกได้เป็น 3 ลักษณะ คือ

1. บริการทางด้านวิชาการ
2. บริการทางด้านสวัสดิการ
3. บริการด้านกิจกรรมนักศึกษา

1. งานบริการทางวิชาการ

คำราเรียน

คำราเรียนเป็นสื่อหลักของมหาวิทยาลัย ฉะนั้นจึงเป็นหัวใจสำคัญของการศึกษา นักศึกษาทุกคนจะต้องใช้คำราเรียน มหาวิทยาลัยจึงจัดสถานที่ขายคำราและอุปกรณ์การศึกษาไว้ให้นักศึกษาติดต่อซื้อได้ด้วยตัวเองและสั่งซื้อทางไปรษณีย์ สถานที่ขายคำราแยกออกเป็น 2 แห่ง คือ

อาคารอำนวยการ (ชั้น 1 และชั้น 2) จำหน่ายคำราชั้นปีที่ 1-4 ที่รหัสวิชาขึ้นต้นด้วยหมายเลข 2, 3, 4 แบ่งเป็น 6 หมวด คือ

หมวดที่ 1 AC - EC หมวดที่ 4 MI - PS
หมวดที่ 2 ED - GN หมวดที่ 5 PU - ZO
หมวดที่ 3 HE - MC หมวดที่ 6 LA



อาคาร NB 14 (ทางเข้าหมู่บ้านเสรี) จำหน่ายวิชาชั้นปีที่ 1 ที่รหัสวิชาขึ้นต้นด้วยหมายเลข 1 เช่น LA 103, PS 103

การส่งจดหมายด้วยตนเอง ให้ขอรับใบสั่งจองที่อาคารสายสื่อโทรทัศน์ และที่อาคาร NB 14 ส่วนการส่งจดหมายทางไปรษณีย์ ให้จดหมายสั่งจองพร้อมส่งขนาดดีโนนาม หัวหน้าฝ่ายคำราฯ สำนักงานอธิการบดี มหาวิทยาลัยธรรมศาสตร์ กรุงเทพฯ 10240 ขนาดดีดั่งอย่างปท. รามคำแหง (รายชื่อคำราและราคาพร้อมค่าส่งทางไปรษณีย์ดูได้จากระเบียบการเล่มเขียวหน้า 63-70)

ข้อควรจำ เมื่อได้รับคำราให้ตรวจสอบทันที ถ้าคำราชำรุดหรือบกพร่องประการใดให้รีบเปลี่ยนโดยทันที กรณีที่ชื่อคำรามิตจะขอแลกเปลี่ยนไม่ได้

หมายเหตุ ยกเลิกแผนผังการจำหน่ายคำรา ณ อาคารศรีสังขาน้อย ในระเบียบการเล่มเขียว หน้า 70

บริการการสอนในห้องบรรยายที่มหาวิทยาลัย สำหรับนักศึกษาที่มีเวลามาเรียนที่มหาวิทยาลัย ถ้าท่านต้องการมาฟังคำบรรยายให้ตรวจสอบวันเวลาบรรยายวิชาที่ท่านลงทะเบียนไปแล้วจากระเบียบการ

เล่มเขียวหน้า 30-36 ตรวจสอบวันลงทะเบียนแล้วทำตารางตอนส่วนตัวด้วย เพื่อให้ทราบว่าแต่ละวันจะต้องไปเรียนวิชาใด เวลาที่ไม่ง สมมุติว่าท่านลงทะเบียนในคณะนิติศาสตร์ภาค ป.1 ท่านลงทะเบียนเรียน 7 วิชา ได้แก่ EN 101, LA 103, LA 104, LA 121, LS 103, PS 103 และ PS 110

รวม 18 หน่วยกิต โดยปกติวิชาป.1 จะบรรยายทุกวันอังคาร, พฤหัสบดีและวันเสาร์

เปิดระเบียบการดูวิชาแรก EN 101 ท่านก็จะคลิกว่าอะไรกันนะ SEC. 01-06 นั้นย่อมาจากคำเต็มว่า SECTION หมายถึง เราจัดห้องเรียนในวิชานี้หลายตึกให้ท่านเลือกเข้าฟังคำบรรยาย จะเข้าเรียนใน SECTION ใดก็ได้เพียง SECTION เดียว เพราะวิชานี้มีนักศึกษาลงทะเบียนโอบน ๑ คน มหาวิทยาลัยจึงต้องจัดที่นั่งเรียนไว้หลายตึก เวลาไปฟังคำบรรยายเห็นตึกที่คิดจะเข้าฟังคำบรรยายคนแน่น ท่านก็เดินไปเรียนตึกอื่น มีให้เลือกตั้งหลายตึก

ชุดต่อคำว่า TU. 0730-0920 ซ่อนนี้เป็นช่องวันเวลาเรียน TU. ย่อมาจาก Tuesday หมายถึง วิชาที่เรียนทุกวันอังคาร เวลา 07.30-09.20 น. ชุดถัดไปอะไรกัน KLB บ้าง KMB บ้าง NB 1, 2 บ้าง NB 3A, B อีก ฯลฯ นั้นเป็นชื่อของอาคารเรียนนั้นเอง ถึงตอนนี้ขอแนะนำให้พลิกระเบียบการเล่มเขียวหน้า 5 ดูประกอบ กับปกใน (หน้า 2) แล้วหมายความว่า ตึกเรียนโดยอยู่ในแผนที่ วันไปเรียนวันแรก ๆ ระวังว่าท่านจะต้องใช้วิชาแผนที่หาตึกเรียนกับสนุกน



ในช่องสุดท้ายของตารางเรียนท่านจะเห็นคำว่า STAFF นั้นเขาบอกท่านว่าวิชานี้สอนกันด้วยทีมอาจารย์หลายท่าน ชื่ออะไรบ้างซักถามอาจารย์เอาได้ในห้องเรียน

ข้อเตือนใจจำชื่ออาคารเรียนให้แม่นยำว่าวิชาของท่านติ๊กเรียนตึกอะไรแน่ ถ้าหาไม่เจอ วันไปเรียนตามรุ่นพี่ที่กำลั้งเดินอยู่ในรามฯ ว่าตึก KLB ตึก KMB ไปทางไหน ไม่ต้องอาย เขาจะบอกคุณเอง เผลอ ๆ เจอเพื่อนนักศึกษาใหม่ ซึ่งกำลั้งหาตึกเรียนอยู่เหมือนกัน เลยคบเป็นเพื่อนต่อก็มี



บริการห้องสมุด ที่สำนักหอสมุดกลาง

สำนักหอสมุดกลางเป็นศูนย์กลางของสรรพตำราต่าง ๆ ถ้าท่านต้องการใช้เวลาว่างจากการเรียนศึกษาค้นคว้าหาความรู้เพิ่มเติมขอเชิญท่านไปที่สำนักหอสมุดกลาง โดยเฉพาะใครที่ลงทะเบียน วิชาการใช้ห้องสมุด ต้องหมั่นเข้าไปใช้ห้องสมุดให้บ่อย ๆ เพราะในข้อสอบวิชานี้ ถามเรื่องหอสมุดกลาง ม.ร. หลายข้อเหมือนกัน สำนักหอสมุดกลางเปิดบริการทุกวันจันทร์-อาทิตย์ (เว้นเฉพาะวันนักขัตฤกษ์) โดยในวันทำการปกติ จะเปิดบริการเวลา 07.30-18.30 น. วันเสาร์-อาทิตย์ เวลา 8.30-16.30 น.

นอกจากนี้ในช่วงหนึ่งเดือนก่อนการสอบได้ วันปกติ เปิดบริการถึงเวลา 19.30 น. และเสาร์-อาทิตย์ถึงเวลา 18.00 น.



หอสมุดของราชภัฏหมวดหมู่ตามระบบห้อง-
สมุดรัฐสภาอเมริกัน (Library of Congress
Classification) หรือเรียกว่า L.C.C. ท่าน
สามารถเข้าไปใช้บริการของหอสมุดได้ดังนี้



ชั้น	ประเภทหนังสือ	อาคารหอสมุดใหม่
ชั้นที่ 1	บริการหนังสือภาษาไทย หนังสือแปลภาษาไทย ในท้องถิ่น, บริการหนังสือรวมวารสารต่างประเทศ	บริการบรรณานุกรม, หนังสือนิตยสาร, นิตยสาร, วิทยุภาพ
ชั้นที่ 2	บริการหนังสือฉบับพิเศษ เช่น หนังสือประกอบ วิทยุหนังสือพิมพ์, ใต้น้ำ, วิทยุและหนังสือตาม วิชาต่างๆ	บริการวารสารและหนังสือพิมพ์ บริการฐานการศึกษาระดับมัธยมศึกษา บริการวารสารบรรณานุกรม, บริการ นิตยสารและนิตยสารต่างประเทศ
ชั้นที่ 3	บริการหนังสือทั่วไปหมวด A - H	บริการนิตยสาร, นิตยสาร, หนังสือเด็กและ ศิลปะ
ชั้นที่ 4	บริการหนังสือทั่วไปหมวด J - P	
ชั้นที่ 5	บริการหนังสือทั่วไปหมวด Q - Z	

1/3



นักศึกษาสามารถยืมหนังสือทั่วไปออกจากห้องสมุด
ได้โดยติดต่อขอทำบัตรห้องสมุด และยืมหนังสือที่ชั้น 1
อาคารหลังเก่า



หอสมุดราชภัฏวชิรเวศน์ มหาวิทยาลัยราชภัฏวชิรเวศน์
จังหวัดบุรีรัมย์ โทร. 044-2527003
www.rupw.ac.th

ลงทะเบียนเรียน (ตั้งแต่ภาค 2/2527 เป็นต้นไป)

แต่ละภาคเรียน นักศึกษาจะต้องลงทะเบียนเรียนก่อนจึงจะมีสิทธิ์สอบ ในการลงทะเบียนเรียนนั้น จะต้องอาศัยหนังสือ ม.ร. 30 ซึ่งแจ้งให้ทราบถึงวันลงทะเบียนเรียนกระบวนวิชาที่เปิดสอน สถานที่เรียนวันเวลาที่สอน อาจารย์ผู้บรรยายกระบวนวิชาต่าง ๆ ในภาคเรียนนั้น ๆ

ม.ร. 30 นี้ มหาวิทยาลัยจะแจกให้กับนักศึกษาทุกภาคเรียน นักศึกษาจะขอรับได้ที่สำนักงานเลขานุการคณะที่ท่านสังกัด หรือที่ สวป. ชั้นล่าง

ในการลงทะเบียนเรียนนี้ให้นักศึกษาขอรับ ม.ร. 30 ภาค 2/2527 มาศึกษาก่อนว่าจะลงทะเบียนวิชาใดดี ซึ่งนักศึกษาจะต้องดูว่าในหลักสูตรคณะและสาขาวิชาที่ท่านศึกษาอยู่นั้นกำหนดให้ลงทะเบียนวิชาใดบ้างจากระเบียบการเล่าเรียน มีทั้งหลักสูตรเต็มและหลักสูตรย่อ

สำหรับท่านที่เข้าฝึกปฏิบัติงาน หรือปริญญาตรี มาสมัครโปรดตรวจสอบจำนวนหน่วยกิตที่ได้รับยกเว้นให้ดี จากระเบียบการเล่าเรียน ตั้งแต่หน้า 164-175 ส่วนวิชาใดได้รับยกเว้นบ้างตรวจสอบที่คณะของท่าน

ในการลงทะเบียนเรียนตั้งแต่ภาค 2/2527 เป็นต้นไป นักศึกษารหัส 27 มีสิทธิ์จะขอลงทะเบียนเรียนทางไปรษณีย์ตามระเบียบการ (ดูจาก ม.ร. 30 ภาค 2/2527)

การสอบไล่

เมื่อสิ้นสุดการเรียนการสอนในแต่ละภาคเรียนแล้ว มหาวิทยาลัยจะจัดให้มีการสอบไล่ประจำภาคขึ้น ซึ่งนักศึกษาก็ทราบกำหนดวันสอบของตนแล้วจาก ม.ร. 30 ฉะนั้น เพื่อให้เกิดความเข้าใจที่ถูกต้องในเรื่องการสอบมหาวิทยาลัยจึงได้จัดทำคู่มือสอบไล่แยกแก่นักศึกษาเพื่อเป็นคู่มือในการสอบไล่

ก่อนการสอบไล่ 7 วัน ขอให้นักศึกษาทุกคนไปรับคู่มือสอบไล่ที่คณะของตน เพื่อตรวจสอบว่า วิชาที่ตนเองลงทะเบียนไว้ นั้น ต้องไปเข้าสอบ ณ สถานที่ใด (เฉพาะนักศึกษาใหม่ ในภาค 1/2527 คู่มือเวลาสอบจากระเบียบการเล่าเรียน หน้า 37 ไปก่อนสำหรับวิชา EN 101 และ SO 103 มีการสอบ 2 คาบเวลานั้น นักศึกษาจะเข้าสอบคาบเช้าหรือบ่ายต้องไปรอตรวจสอบจากคู่มือสอบไล่อีกครั้ง)

ขอแนะนำให้อ่านระเบียบการเล่าเรียนหน้า 54-57 ไว้ล่วงหน้าด้วย เพราะนักศึกษาอาจปฏิบัติผิดระเบียบได้



ผลสอบ

หลังจากเสร็จสิ้นการสอบไล่แต่ละภาคการศึกษาไปแล้วประมาณ 1 เดือน ให้นักศึกษาตรวจสอบผลการสอบว่าได้หรือตก ตามบอร์ดประกาศของแต่ละคณะ ซึ่งในกรณีสอบผ่านที่บอร์ดจะให้เกรดเป็น G หรือ P เท่านั้น (อ่านรายละเอียดเพิ่มเติมจากระเบียบการเล่าเรียน หน้า 36 ข้อ 15 หรือหน้า 46 ข้อ 2 และหน้า 50-51) สำหรับผลสอบที่เป็นทางการ สวป. จะแจกเป็นใบเกรดสลิปหลังการสอบไล่ประมาณ 1 ปี (ต้องติดตามข่าวอีกครั้ง) บางคณะบางหน่วยงานยังรับบริการแจ้งผลสอบทางไปรษณีย์ด้วย (ติดตามรายละเอียดจากข่าวรวมค่าแห่ง) หรือจะขอเช็คเกรดได้จาก สวป. โดยชำระค่าธรรมเนียม 10 บาท ซึ่ง สวป. จะประกาศเป็นคราว ๆ ไปด้วยจะยื่นขอตรวจสอบได้เมื่อใด



การเรียนทางวิทยุและโทรทัศน์

สำหรับท่านที่ไม่มีเวลาไปฟังการบรรยายที่มหาวิทยาลัย หรือต้องการทบทวนบทเรียนเพิ่มเติม มหาวิทยาลัยได้สรุปคำบรรยายออกอากาศทางวิทยุกระจายเสียงและวิทยุโทรทัศน์ ดังนี้

วิทยุกระจายเสียง

หากท่านพักอยู่ในกรุงเทพฯ หรือรัศมีโดยรอบประมาณ 100-200 กิโลเมตร โปรดหมุนวิทยุในระบบ A.M. มาที่ความถี่ 846 กิโลเฮิรตซ์ คือ สถานีวิทยุกระจายเสียงแห่งประเทศไทย รายการ 2 เพื่อการศึกษา จัดให้มีคำบรรยายกระบวนวิชาต่าง ๆ รายการสารคดี และข่าวสารที่น่าสนใจ ท่านจะรับฟังได้ภาคเช้า ตั้งแต่ 06.00-11.30 น. ภาคบ่ายและค่ำตั้งแต่ 14.00-22.00 น.

ถ้าท่านอยู่ในต่างจังหวัด เราก็มีรายการให้ท่านฟังทางสถานีวิทยุกระจายเสียงแห่งประเทศไทย (สวท.) และสถานีวิทยุ วนป. รวม 42 สถานี ออกอากาศทุกวัน ดังนี้

จังหวัด	สวท. ออกอากาศเวลา	วนป. ออกอากาศเวลา
สมุทรสาคร		วนป. 8 จันทร์ - เสาร์ 22.30 - 24.30 น. อาทิตย์ 17.00 - 19.00 น.
นครสวรรค์		วนป. 9 เวลา 22.00 - 24.00 น.
ตาก	22.00 - 23.00 น.	
อุตรดิตถ์		วนป. 14 เวลา 22.00 - 24.00 น.
พิษณุโลก	13.00 - 14.00 น.	
ลำปาง	16.00 - 17.00 น.	
เชียงใหม่	10.30 - 11.30 น.	วนป. 2 เวลา 22.00 - 24.00 น.
เชียงราย	11.00 - 12.00 น.	วนป. 10 เวลา 22.00 - 24.00 น.

แม่ฮ่องสอน	17.00 - 18.00 น.	-
น่าน	13.00 - 14.00 น.	-
จันทบุรี	10.00 - 11.00 น.	-
นครราชสีมา	11.00 - 12.00 น.	วนป. 3 เวลา 22.00 - 24.00 น.
เลย	21.00 - 22.00 น.	-
อุดรธานี	-	วนป. 7 เวลา 22.00 - 24.00 น.
ขอนแก่น	22.00 - 23.00 น.	วนป. 12 เวลา 22.00 - 24.00 น.
หนองคาย	17.30 - 18.30 น.	-
นครพนม	16.00 - 17.00 น.	-
อุบลราชธานี	22.00 - 23.00 น.	วนป. 6 เวลา 22.00 - 24.00 น.
บุรีรัมย์	11.00 - 12.00 น.	-
สุรินทร์	15.00 - 16.00 น.	-
ชุมพร	11.30 - 12.30 น.	วนป. 15 เวลา 22.00 - 24.00 น.
ระนอง	13.00 - 14.00 น.	-
พังงา	16.30 - 17.30 น.	-
ภูเก็ต	16.00 - 17.00 น.	-
กระบี่	14.00 - 15.00 น.	-
สุราษฎร์ธานี	13.00 - 14.00 น.	-
ตรัง	14.00 - 15.00 น.	วนป. 17 เวลา 22.00 - 24.00 น.
นครศรีธรรมราช	16.00 - 17.00 น.	วนป. 4 เวลา 22.00 - 24.00 น.
สงขลา	-	วนป. 5 เวลา 22.00 - 24.00 น.
ยะลา	11.00 - 12.00 น.	วนป. 16 เวลา 22.00 - 24.00 น.
เบตง	16.00 - 17.00 น.	-
พัทลุง	16.30 - 17.30 น.	-
สตูล	15.00 - 16.00 น.	-

สำหรับนักศึกษาที่ต้องการทบทวนข่าวสารของมหาวิทยาลัยทุกระดับ เชิญติดตามได้จากรายการ "รวมคำแห่งสัมพันธ์" ทาง สวท. รายการ 2 กรุงเทพฯ ทุกคืนวันพุธและศุกร์ เวลา 21.30 - 22.00 น. และสถานีในต่างจังหวัดทุกวันอาทิตย์ (30 นาทีแรก)



วิทยุโทรทัศน

การบรรยายทางโทรทัศนเป็นบริการอย่างหนึ่งที่มหาวิทยาลัยจัดให้สำหรับนักศึกษาที่ไม่มีโอกาสมาเรียนที่มหาวิทยาลัย จะมีออกอากาศเฉพาะช่วงภาคปกติเท่านั้น นักศึกษาจะรับชมได้ทางสถานีโทรทัศนช่อง 7 ทุกวันจันทร์-ศุกร์ เวลา 12.00-16.00 น. นักศึกษาที่อยู่ต่างจังหวัดก็สามารถรับชมได้ เพราะได้ถ่ายทอดสัญญาณผ่านดาวเทียมไปทั่วประเทศ 12 เครื่องช่วย และยังมีออกอากาศทางสถานีโทรทัศนช่อง 9 อสมท. ทุกวันจันทร์-ศุกร์ เวลา 15.30-16.30 น. วัน เวลา ออกอากาศของกระบวนวิชาต่าง ๆ ที่ออกอากาศทางโทรทัศนขอแนะนำให้นักศึกษาดูได้จาก ม.ร. 30



ศูนย์บริการวิชาการส่วนภูมิภาค

ด้วยความห่วงใยนักศึกษาที่อยู่ห่างไกลจากมหาวิทยาลัย มหาวิทยาลัยได้ทดลองเปิดศูนย์บริการวิชาการส่วนภูมิภาค (ศบภ.มร.) จำนวน 9 ศูนย์ โดยอาศัยสถานประกอบการศึกษาในส่วนภูมิภาคเป็นที่ทำการบรรยายวิชาต่าง ๆ ตามที่เห็นสมควร เฉพาะภาคปกติ คือภาค 1 และภาค 2 ภาคละ 8 สัปดาห์ ในภาค 1 ปีการศึกษา 2527 เว้นบรรยายตั้งแต่วันที่ 28 กรกฎาคม 2527 ถึงวันที่ 16 กันยายน 2527 ศูนย์ที่จัดบรรยายได้แก่ มหาวิทยาลัยขอนแก่น วิทยาลัยครูอุบลราชธานี วิทยาลัยครูนครราชสีมา วิทยาลัยครูอุบลราชธานี วิทยาลัยครูนครสวรรค์ มหาวิทยาลัยศรีนครินทรวิโรฒ วิทยาเขตพิษณุโลก วิทยาลัยครูเชียงใหม่ มหาวิทยาลัยสงขลานครินทร์ วิทยาเขตหาดใหญ่ และโรงเรียนมัธยมประจำจังหวัดชายสุราษฎร์ธานี (ในระเบียบการแนบเขียวหน้า 9 ข้อ 15.3 คลาดเคลื่อนจากข้อเท็จจริง เกินไป 7 แห่ง ซึ่งมหาวิทยาลัยยังคงบรรยายไปแล้ว ศูนย์บริการทางวิชาการส่วนภูมิภาคทั้งค ไปนั้นคือ จังหวัดลำปาง สุโขทัย มหาสารคาม จันทบุรี นครศรีธรรมราช ชะลา และภูเก็ต) นักศึกษาจะติดตามวันบรรยายที่แน่นอนได้จากหนังสือพิมพ์ข่าวรวมคำแห่ง

วารสารรวมคำแห่ง

ท่านที่เป็นนักอ่าน นักค้นคว้าหาความรู้ไม่ควรมพลาด ติดตามงานวิชาการต่าง ๆ ได้จากวารสารรวมคำแห่ง สมัครงานสมาชิกได้ที่ แผนกสิ่งของ ฝ่ายคำขวัญ อาคารเอเชียโอ (ดูรายละเอียดจากปกหลังตัวในระเบียบการแนบเขียว)



ข่าวรวมคำแหง

หนังสือพิมพ์ที่ถูกต้องที่สุดในโลก ฉบับละ 75 สตางค์ วางจำหน่ายทุกวันจันทร์ สมาชิกรับด้วยตนเอง ปีละ 25 บาท บอกรับทางไปรษณีย์ปีละ 40 บาท ยากจะบอกท่านเพียงว่า "เสริมความรู้ ทันเหตุการณ์ อ่านข่าวรวมฯ"

สมัครเป็นสมาชิกได้ด้วยตนเองที่ กองจัดการ ตึก A.D. 1 ชั้น 2 หรือสมัครทางไปรษณีย์ ส่งเงินในนาม นายทองอยู่ ศรีตระกูล ผู้จัดการ ขร. ตึก A.D.1 ชั้น 2 มหาวิทยาลัยรามคำแหง กทม. 10240 (ดูรายละเอียดฉบับหลังระเบียบการเต็มเขียว)

คำราเสียง

เป็นเทพทางวิชาการชิ้นหนึ่งที่เหมาะสำหรับท่านที่ไม่ค่อยมีเวลาว่างในการฟังวิทยุ หรือไม่มีโอกาสมาเรียนที่มหาวิทยาลัย ชุดละ 8 ม้วน ราคาจำหน่ายชุดละ 144 บาท สนใจสอบถามที่แผนกส่งจดหมายคำราช เช่นกัน

บริการอัดเทปคำบรรยาย

สำหรับท่านที่มีม้วนเทปคาสเซตเปล่าอยู่แล้ว หรือไม่มีคำราเสียงวิชานั้น ท่านสามารถขออัดเทปได้ โดยไม่เสียค่าบริการแต่อย่างใด ที่ ฝ่ายโสตทัศนศึกษา ชั้นสอง สำนักหอสมุดกลาง วิชาโสตเทปที่ม้วน สอบถามได้ที่นี้เช่นกัน ถ้าสนใจจะใช้บริการนี้ ต้องรีบหน่อย เพราะ เปิดบริการประมาณหนึ่งเดือนนับจากเปิดเรียน แต่ละภาคเท่านั้น

2. บริการทางค่านับสวัสดิการ

นอกจากมหาวิทยาลัยจะมีบริการด้านวิชาการแล้ว มหาวิทยาลัยยังมีบริการและสวัสดิการอื่น ๆ อีก ซึ่งได้แก่

รางวัลเรียนดี

มหาวิทยาลัยมีวิธีให้กำลังใจนักศึกษาที่มีผลการเรียนในลำดับชั้น G(GOOD) ในแต่ละภาคการศึกษา ปกติ ไม่น้อยกว่าร้อยละ 75 ของวิชาที่ลงทะเบียนเรียนหรือที่วงการพูดกันว่า เรียนได้ G ไม่ต่ำกว่า 15 หน่วยกิตจะได้เรียนฟรีนั่นเอง ทั้งนี้มหาวิทยาลัยจะให้นักศึกษาที่สอบถึงเกณฑ์ดังกล่าวเรียนฟรี 1 ภาคเรียน (ในภาคเดียวกันของปีการศึกษาถัดไป) โดยยกเว้นค่าลงทะเบียนเรียนและค่านำร่องมหาวิทยาลัย

ทุนการศึกษา

มีทั้งทุนการศึกษาประเภทเรียนดี และประเภทครอบครัวฐานะยากจนขาดเงินค่าเล่าเรียน ผู้มีสิทธิ์ขอรับทุน ต้องมีผลการศึกษามาแล้วไม่ต่ำกว่า 1 ปีการศึกษา นอกจากนี้ยังมีทุนการศึกษาที่มูลนิธิ บริษัท ห้างร้าน เอกชน มอบให้ในแต่ละปีอีกนับร้อย ๆ ทุน



บริการอนามัย

คนเรานั้นย่อมมีการเจ็บไข้ได้ป่วย หรือพบอุบัติเหตุได้ในกรณีดังกล่าวนี้ มหาวิทยาลัยได้จัดบริการในลักษณะปฐมพยาบาลในวันทำการปกติ หรือจ่ายยาในการเจ็บป่วยปกติ เช่น ปวดหัวตัวร้อน เป็นไข้หวัด ตรวจโรคทั่วไป (ยกเว้นกรมโรค) ฯลฯ และมีห้องพยาบาลชั่วคราวประเภทไม่ค้างคืนให้การรักษายาตามความจำเป็น ผู้รับบริการจะต้องไปทำบัตรขอรับบริการก่อน

งานบริการและสวัสดิการ

งานบริการและสวัสดิการนักศึกษาตั้งอยู่ที่ชั้น 2 อาคารกิจกรรมนักศึกษาให้บริการต่าง ๆ มากมาย เช่น บริการทำบัตรลดค่าโดยสารรถไฟครึ่งราคา, บัตรลดค่าโดยสารรถยนต์ บ.ข.ส. 30% (ในระยะทาง 100 กม.) บริการรถยนต์แก่กลุ่มชมรมต่าง ๆ บริการรับ-คืนของหาย บริการเครื่องพิมพ์ดีดและตู้ลำเนา, บริการอุปกรณ์กีฬา, ส่งเสริมสหกรณ์ ศูนย์บัณฑิตนาการ และบริการจัดหางาน (ดูรายละเอียดจากระเบียบการเล่นเชียว หน้า 22-23)



ขบวนการ เด็ททอ

เฉพาะนักศึกษาชายที่สนใจจะเรียนวิชาทหาร ไม่ว่าจะเคยเรียนมาบ้างแล้ว หรือจะสมัครใหม่ ศึกษา รายละเอียดจากระเบียบการเล่มเขียวหน้า 58-61 *สมัคร* *ด่วน* ในปีแรกที่เข้าศึกษาเท่านั้น

ผ่อนผันรับ ใช้ชาติ

สำหรับนักศึกษาชายที่ยังสนใจการเรียนไม่ว่าจะไปรับใช้ชาติ ทางกรมการรักษาดินแดนแจ้งว่าใครที่อยู่ระหว่างเกณฑ์คัดเลือกให้ผ่อนผันวันได้ทำงานนักศึกษา วิชาทหารภายหลังสอบไล่ภาคแรก (*ประมาณเดือน พฤศจิกายน - มกราคมของปีถัดไป*) โดยมีข้อแม้ว่าต้องสอบไล่ได้ทุกภาคปกติไม่ต่ำกว่า 9 หน่วยกิต ดูรายละเอียดจากระเบียบการเล่มเขียวหน้า 62



บริการวินัยการศึกษา

นักศึกษาที่มีปัญหาเกี่ยวกับวินัยหรือระเบียบข้อบังคับของมหาวิทยาลัย หรือจะขอคำปรึกษาด้านกฎหมายเพื่อคุ้มครองสิทธิ์ หรือประสงค์จะร้องทุกข์ติดต่อได้ทั้งงานวินัยนักศึกษา อาคารกิจกรรมนักศึกษา ชั้น 2 ได้ในวันเวลาราชการ

ที่พักผ่อน

มหาวิทยาลัยหนึ่งพักผ่อนได้ตามซุ้มพักรอพระนำรอบตึกเรียน ฯลฯ แต่ซุ้มเหล่านี้ รุ่นพี่ ๆ เขาจับจองนั่งเป็นกลุ่ม ๆ ตลอดคืน คุณจะพบ กลุ่มรุ่นพี่ที่อาจจบโรงเรียนเดียวกับคุณก็มี บางโต๊ะเป็นกลุ่มจังหวัดนั้น จังหวัดนี้ บางกลุ่มเป็นกลุ่มอำเภอ ถ้ายังไม่กล้าเข้ากลุ่มได้ อาจเลือกนั่งพัก ณ มุมใดมุมหนึ่งของมหาวิทยาลัย เช่น ด้านข้างหอสมุด ได้ต้นสนริมสระน้ำใหญ่ หน้ามหาวิทยาลัย ถ้าร้อนนักจะดื่มน้ำเย็นซึ่งมหาวิทยาลัยได้จัดวางไว้ตามจุดต่าง ๆ ทั่วมหาวิทยาลัยด้วยจุด



โรงอาหาร

มหาวิทยาลัยจัดโรงอาหารตามจุดต่าง ๆ หลายจุด เช่น โรงอาหารด้านหลังคณะศึกษาศาสตร์ หลังตึก NB 5, หลังคณะวิทยาศาสตร์, หน้าตึก NB 1, 2 หลังตึก KLB โดยมหาวิทยาลัยควบคุมราคาอาหารในราคาปกติ เช่น ข้าวราดแกงกับหนึ่งอย่าง 4 บาท ข้าวราดแกงกับสองอย่าง ราคา 5 บาท ฯลฯ เป็นต้นเป็นการส่งเสริมสุขภาพจะแพงกว่าราคาควบคุม

สนามกีฬา

มหาวิทยาลัยได้จัดให้มีสนามกีฬาประเภทต่าง ๆ เช่น สนามฟุตบอล สนามเทนนิส สนามบาสเกตบอล เป็นต้น สำหรับให้นักศึกษาได้ใช้เป็นสถานที่เล่นกีฬาและแข่งขันกีฬา

ห้องน้ำ

มหาวิทยาลัยของเรามีนักศึกษามาเรียนวันละหลายหมื่นคน ห้องน้ำตามอาคารเรือนต่าง ๆ ไม่อาจให้บริการได้เต็มที่ มหาวิทยาลัยได้จัดห้องน้ำเปิดตลอด 24 ชั่วโมงบริการตามจุดต่าง ๆ อีก 2-3 จุด เช่น หลังตึกอธิการบดี หลังคณะบริหารธุรกิจ และตรงข้าม ตึก NB 14

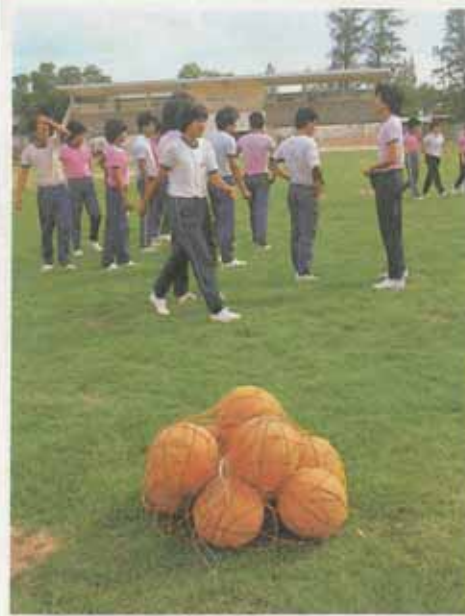

บริการพิเศษ

ธนาคารออมสิน

ในมหาวิทยาลัยรวมตำแหน่งมีธนาคารออมสิน สาขารวมตำแหน่ง รับบริการฝาก - โอนถอนเงินอยู่ทางด้านหลังตึกคณะบริหารธุรกิจ ท่านที่ประสงค์จะให้ทางบ้านส่งเงินผ่านธนาคารมาให้ ใช้บริการออมสินได้รวดเร็วทันใจ



ไปรษณีย์โทรเลข

การสื่อสารแห่งประเทศไทยก่มาเปิดให้บริการตั้งภายในมหาวิทยาลัยเช่นกัน ณ ชั้นล่างอาคารโรงไกรลาศ (KLB)

ทั้งบริการรับ - ส่งจดหมาย โทรเลข พัสดุภัณฑ์ ตัวแลกเงินธนาคารชาติ เข้าตู้ไปรษณีย์ โดยเฉพาะธนาคารผู้ปกครองท่านสั่งจ่าย "ปท. รวมค่าทร" และไปรษณีย์ภัณฑ์ทุกชนิด ให้ทางบ้านท่านใช้รหัสไปรษณีย์ "กรุงเทพมหานคร 10240" เมื่อต้องการทราบว่ามีจดหมายหรือธนาคารชาติมาถึงท่านหรือยัง ติดต่อสอบถามได้ที่ "บริการงานเลขานุการคณะ" ที่หอสังกั



บริการ คืองานของเรา

คำกล่าวนี้มาจากชาวประชาสัมพันธ์ ม.ร. มีกิจกรรมอะไรใหม่หาวิทยาลัย เราจะติดบอร์ดเชิญหน้ามหาวิทยาลัยให้ท่านทราบและบอร์ดตามจุดต่าง ๆ อีกหลายจุดภายในมหาวิทยาลัย

เราบริการข่าวสาร ทางเสียงตามสายวันละ 5 รอบ เวลา 09.20 - 09.30 น., 11.20 - 11.30 น., 13.20 - 13.30 น., 15.20 - 15.30 น. และ 17.20 - 17.30 น.

เราบริการตอบคำถาม ณ ห้องประชาสัมพันธ์ชั้นล่าง ตึกสำนักงานอธิการบดี

เราบริการตอบคำถามทางโทรศัพท์ ทุกวันทำการ ระหว่างเวลา 09.00 - 16.30 น. ทางหมายเลข 3141352 หรือ 3142121-9 ต่อ 164

เราบริการข่าวรวมค่าแห่งแก่สมาชิก โดยแจกข่าวรวมค่าแห่งแก่สมาชิกประเภทอกรับด้วยตนเอง ณ ตึก A.D.1 ชั้นล่าง และสมาชิกทางไปรษณีย์อีกหลายหมื่นคน อีกทั้งจำหน่ายปลีกแก่ผู้ไม่ได้เป็นสมาชิกในราคาฉบับละ 75 สตางค์ด้วย

นอกจากนี้ประชาสัมพันธ์ ม.ร. ยังร่วมมือกับวิทยุและโทรทัศน์การศึกษา ผลิตสรุปข่าว (โทรทัศน์) ใน

รอบสัปดาห์แพร่ภาพตามตึกเรียนที่มีการสอนด้วยโทรทัศน์วงจรปิดทุกสัปดาห์และร่วมกันผลิตรายการวิทยุและรายการโทรทัศน์ชื่อว่า **รวมค่าแห่งปรัทัศน์** ดังนี้

ทางวิทยุกระจายเสียง

- สวท. คราด ทุกวันเสาร์ เวลา 17.00 - 17.25 น.
 สวท. เลอ ทุกวันเสาร์ - อาทิตย์ เวลา 09.30 - 10.00 น.
 สวท. ขอนแก่น ทุกวันอังคารและพฤหัสบดี เวลา 18.15 - 18.30 น.
 สวท. ชุมพร ทุกวันเสาร์ เวลา 18.30 - 19.00 น.
 สวท. พังงา ทุกวันอาทิตย์ เวลา 19.30 - 20.00 น.
 สวท. ภูเก็ต ทุกวันเสาร์ เวลา 17.30 - 18.00 น.
 สวท. พัทลุง ทุกวันจันทร์ เวลา 21.30 - 22.00 น. และ
 ทุกวันเสาร์ เวลา 10.00 - 10.30 น.
 สวท. ๒๒๓ (A.M.) ทุกวันเสาร์ - อาทิตย์ เวลา 14.15 - 14.45 น.
 (F.M./93.0 MHZ) ทุกวันอังคาร, พฤหัสบดี เวลา 18.30 - 19.00 น.
 (F.M./100.0 MHZ) ทุกวันพฤหัสบดี เวลา 19.30 - 20.00 น.
 สวส. ๑12 ทร.๒ กลาง นครราชสีมา ทุกวันจันทร์ - ศุกร์ เวลา 16.06 - 16.30 น.

ทางวิทยุโทรทัศน์

- ช่อง 4 ขอนแก่น ทุกวันพุธที่ 4 ของเดือน เวลา 16.00 - 16.30 น.
 ช่อง 8 อ่างทอง ทุกวันพุธที่ 4 ของเดือนเสาร์เดือน เวลา 16.00 - 16.30 น.
 ช่อง 7 สุราษฎร์ธานี ทุกวันเสาร์ที่ 1 ของเดือน เวลา 11.00 - 11.30 น.
 ช่อง 9 ภูเก็ต ทุกวันเสาร์ที่ 3 ของเดือน เวลา 16.00 - 16.30 น.
 ช่อง 10 หาดใหญ่ ทุกวันอังคารที่ 4 ของเดือน เวลา 17.30 - 18.00 น.

3. บริการด้านกิจกรรมนักศึกษา

หลายคนที่เข้ามาศึกษาในมหาวิทยาลัยนั้น ต้องการประสบการณ์ การใช้ชีวิตร่วมกันในสังคม มีกีดกันเองในด้านต่าง ๆ มหาวิทยาลัยได้จัดสิ่งเหล่านี้ ในรูปของกิจกรรมนักศึกษา ตามข้อบังคับว่าด้วยกิจกรรมนักศึกษา ปี 2522 กล่าวถึงสิทธิและหน้าที่ของนักศึกษาว่า

- "ข้อ 6 นักศึกษาต้องมีสิทธิและหน้าที่โดยเท่าเทียมกันตามข้อบังคับนี้
- ข้อ 7 นักศึกษาต้องมีสิทธิเสนอเรื่องราวร้องทุกข์ต่าง ๆ ต่อทางมหาวิทยาลัย
- ข้อ 8 นักศึกษามีสิทธิแสดงความคิดเห็นหรือวิจารณ์เกี่ยวกับกิจการของมหาวิทยาลัย.....การใช้สิทธิ.....ต้องอยู่ในขอบเขตของกฎหมายและข้อบังคับ ตลอดจนระเบียบแบบแผนของมหาวิทยาลัย และย่อมได้รับความคุ้มครองจากทางมหาวิทยาลัย การวิรโคณสิทธิดังกล่าวจะกระทำมิได้
- ข้อ 9 นักศึกษามีสิทธิโดยเท่าเทียมกัน ในการเข้าร่วมรับบริการ สมัครรับเลือกตั้ง และออกเสียงเลือกตั้ง ตามกฎหรือข้อบังคับแห่งกิจการนั้น ๆ
- ข้อ 10 นักศึกษามีหน้าที่ต้องปฏิบัติตามกฎระเบียบข้อบังคับของมหาวิทยาลัย ประเพณีอันดีงามและปฏิบัติตนตามครรลองระบอบประชาธิปไตยภายในมหาวิทยาลัย"

สิทธิและหน้าที่ดังกล่าวข้างต้นนี้ มหาวิทยาลัยได้กำหนดให้มีการดำเนินกิจกรรมนักศึกษาออกเป็น 2 ส่วน คือ สภานักศึกษาและองค์การนักศึกษา

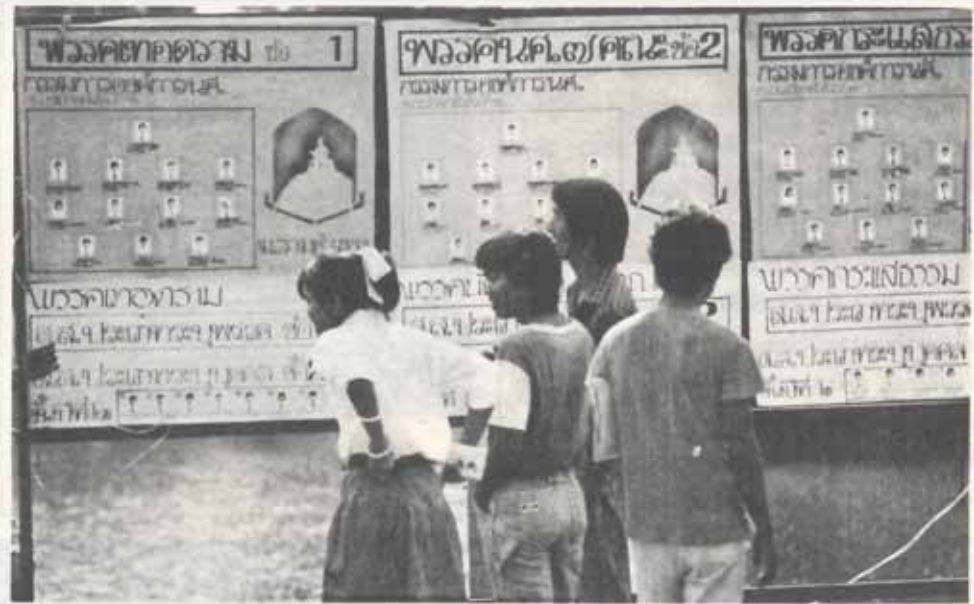

สภานักศึกษาประกอบด้วยสมาชิกจำนวน 64 คน ซึ่งมาจากการเลือกตั้ง 2 วิธี คือประเภทระบุตัวบุคคล และประเภทระบุพรรค โดยนักศึกษาแต่ละชั้นปีมีสิทธิเลือกผู้แทนของตนชั้นปีละ 16 คน (เลือกผู้แทนประเภทระบุบุคคลจากพรรคใดพรรคหนึ่ง หรือหลายพรรค รวม 8 คน และเลือกผู้แทนประเภทระบุพรรคจากพรรคเดียวเท่านั้น ส่วนพรรคจะได้ที่นั่งในประเภทระบุพรรคจำนวนเท่าใด ขึ้นอยู่กับสัดส่วนคะแนนเมื่อเปรียบเทียบกับพรรคอื่น สภานักศึกษามีหน้าที่ในการพิจารณาความเห็นชอบต่อนโยบาย โครงการและงบประมาณขององค์การนักศึกษา ตรวจสอบการทำงานขององค์การนักศึกษา ประเมินผล ให้ข้อท้วงติงต่าง ๆ รวมทั้งลงมติไม่ไว้วางใจทั้งคณะหรือรายบุคคล

องค์การนักศึกษาประกอบด้วย คณะกรรมการองค์การนักศึกษาและชมรมต่าง ๆ ของนักศึกษาคณะกรรมการองค์การนักศึกษาประกอบด้วยกรรมการจำนวนไม่เกิน 12 คน ได้แก่ นายก อคมร. รองนายกคนที่ 1, 2, 3 เลขานุการ เจริญชัย ปฏิคม พัศดุ ประชาสัมพันธ์ สวัสดิการ กรรมการวิชาการ และกรรมการกิจกรรม ซึ่งทั้งหมดมาจากการเลือกตั้งในนามของพรรค ซึ่งผู้มีสิทธิเลือกตั้งลงคะแนนได้เพียงหนึ่งพรรค พรรคที่ได้คะแนนสูงสุดเป็นพรรคที่ได้รับการเลือกตั้ง คณะกรรมการองค์การศึกษามีหน้าที่สำคัญในแง่การบริหารกิจการทั้งปวงที่เกี่ยวกับกิจกรรมนักศึกษาตามข้อบังคับ ควบคุมและให้ความสะดวกในการดำเนินงานของชมรมต่าง ๆ ตลอดจนพิจารณางบประมาณ และโครงการประจำปีของชมรมต่าง ๆ เพื่อเสนอสถานศึกษา ตลอดจนเข้าร่วมประชุมสถานศึกษาเพื่อแถลงนโยบาย แผนงาน โครงการ และงบประมาณประจำปี



การเลือกตั้งสถานศึกษาและองค์การนักศึกษานั้น มหาวิทยาลัยเป็นผู้ดำเนินการพร้อมกันโดยกำหนดการเลือกตั้งแต่ละปีก่อนสอบได้ประมาณ 20 วัน (ประมาณเดือนกุมภาพันธ์ของทุกปี)

สำหรับพรรคการเมืองของนักศึกษาที่มีบทบาทในการส่งผู้สมัครรับแข่งขัน เป็นสมาชิกสถานศึกษาและคณะกรรมการองค์การนักศึกษา ในแต่ละปี ได้แก่ พรรคนักศึกษา 7 คณะ พรรคกระแสธรรม พรรคเทอความ และพรรคพัฒนาปัญญาชน



นอกจากนี้มหาวิทยาลัยยังอนุญาตให้จัดตั้งชมรมทางวิชาการ กีฬา ด้านศิลปวัฒนธรรม และบำเพ็ญสาธารณประโยชน์ ซึ่งนักศึกษาอาจสมัครเป็นสมาชิกชมรมใดๆ ก็ได้ โดยแต่ละชมรมจะเปิดรับสมัครสมาชิกไม่น้อยกว่า 45 วันของแต่ละภาคการศึกษา และหมดสภาพภาพในวันสุดท้ายก่อนเปิดภาคการศึกษาแรก แต่ละชมรมที่จัดตั้งขึ้นมากนี้ต้องมีลักษณะเพื่อนักศึกษาของมหาวิทยาลัย และอยู่ภายใต้การควบคุมของคณะกรรมการองค์การนักศึกษา ในขณะนี้ มีชมรมที่มหาวิทยาลัยอนุญาตให้จัดตั้งถึง 62 ชมรม ดังนี้

ชมรมด้านวิชาการ

- | | |
|-------------------------------|------------------------------------|
| 1. ชมรมนิสิตาสตร์ | 2. ชมรมบัญชี |
| 3. ชมรมการเงินและการธนาคาร | 4. ชมรมการตลาด |
| 5. ชมรมการบริหารทั่วไป | 6. ชมรมการโฆษณาและการประชาสัมพันธ์ |
| 7. ชมรมอุตสาหกรรมและบริการ | 8. ชมรมภาษาอังกฤษและภาษาศาสตร์ |
| 9. ชมรมภาษาไทยและภาษาตะวันออก | 10. ชมรมประวัติศาสตร์ |
| 11. ชมรมบรรณารักษศาสตร์ | 12. ชมรมภาษาตะวันตก |
| 13. ชมรมจิตวิทยา | 14. ชมรมภูมิศาสตร์ |
| 15. ชมรมพจนานามัย | 16. ชมรมศึกษาศาสตร์ |
| 17. ชมรมเคมี | 18. ชมรมชีววิทยา |
| 19. ชมรมฟิสิกส์ | 20. ชมรมสถิติและคอมพิวเตอร์ |
| 21. ชมรมคณิตศาสตร์ | 22. ชมรมรัฐศาสตร์ |
| 23. ชมรมเศรษฐศาสตร์ | 24. ชมรมไอแซค |



ชมรมด้านศิลปวัฒนธรรม

- | | |
|------------------------------------|------------------------------|
| 1. ชมรมถ่ายภาพ | 2. ชมรมขับร้องและประสานเสียง |
| 3. ชมรมดนตรีไทย | 4. ชมรมดนตรีสากล |
| 5. ชมรมดนตรีลูกทุ่งสุโขทัย | 6. ชมรมศิลปะและการแสดง |
| 7. ชมรมพุทธศาสตร์และวัฒนธรรมไทย | 8. ชมรมเชิыр |
| 9. ชมรมนักศึกษามุสลิม | 10. ชมรมปาฐกถาและโต้วาที |
| 11. ชมรมวัฒนธรรมและประเพณีท้องถิ่น | 12. ชมรมคริสเตียน |

ชมรมด้านบำเพ็ญสาธารณประโยชน์

- | | |
|--|---------------------------------------|
| 1. ชมรมค่ายอาสาพัฒนา มหาวิทยาลัยรามคำแหง | 2. ชมรมอนุรักษ์ธรรมชาติและสิ่งแวดล้อม |
| 3. ชมรมศึกษาปัญหา | 4. ชมรมปัญหาแห่งสัมมนาเสด็จ |
| 5. ชมรมบำเพ็ญประโยชน์และบรรเทาสาธารณภัย | 6. ชมรมค่ายอาสาพัฒนาราม-ทักษิณ |
| 7. ชมรมค่ายอาสาพัฒนาราม-ลานนา | 8. ชมรมค่ายอาสาพัฒนาราม-อีสาน |
| 9. ชมรมศึกษาพัฒนาชาวไทยภูเขา | 10. ชมรมศึกษาปัญหาเกษตรกร |

ชมรมด้านกีฬา

- | | |
|------------------|------------------------------------|
| 1. ชมรมยิงปืน | 2. ชมรมต่อสู้ป้องกันตัว |
| 3. ชมรมซอฟต์บอล | 4. ชมรมกีฬาในร่ม |
| 5. ชมรมรักบี้ | 6. ชมรมแบดมินตัน |
| 7. ชมรมบาสเกตบอล | 8. ชมรมกีฬาทางน้ำ |
| 9. ชมรมกีฬา | 10. ชมรมเทนนิส |
| 11. ชมรมตะกร้อ | 12. ชมรมฮ็อกกี้ |
| 13. ชมรมฟุตบอล | 14. ชมรมวอลเลย์บอล |
| 15. ชมรมยิงธนู | 16. ชมรมสังคีตริมสุขภาพและพลานามัย |

นักศึกษาที่สนใจกิจกรรมนักศึกษาข้างต้น ขอให้แวะไปคุยกับรุ่นพี่ของแต่ละองค์การ ชมรม ได้ที่อาคารกิจกรรมนักศึกษา



ปฐมนิเทศ หนังสือนี้เป็นส่วนหนึ่งของการปฐมนิเทศนักศึกษาใหม่ เนื่องจากเรามีนักศึกษาใหม่แต่ละปีร่วมแสนคน มหาวิทยาลัยไม่อาจหาสถานที่รวมใหญ่โตพอที่จะนัดหมายมาพบกันได้ เราใช้การปฐมนิเทศนักศึกษาใหม่ ผ่านทางวิทยุกระจายเสียงและวิทยุโทรทัศน์ เนื่องจากได้มีการเปลี่ยนแปลงวันปฐมนิเทศจากระเบียบการเดิมเขียนหน้า 4 และหน้า 14 ข้อ 11 บางประการ จึงขอให้ทุกคนติดตามรายการปฐมนิเทศตามกำหนดการใหม่ดังนี้

ทางสถานีโทรทัศน์สีกองทัพบกช่อง 7 วันจันทร์ที่ 2 กรกฎาคม เวลา 18.30-20.00 น.

ทางสถานีวิทยุกระจายเสียงแห่งประเทศไทยรายการ 2 ความถี่ 846 กิโลเฮิร์ตซ (เอ.เอ็ม.) วันจันทร์ที่ 2 กรกฎาคม 2527 เวลา 06.00 - 11.30 น. และ 14.00 - 22.00 น.

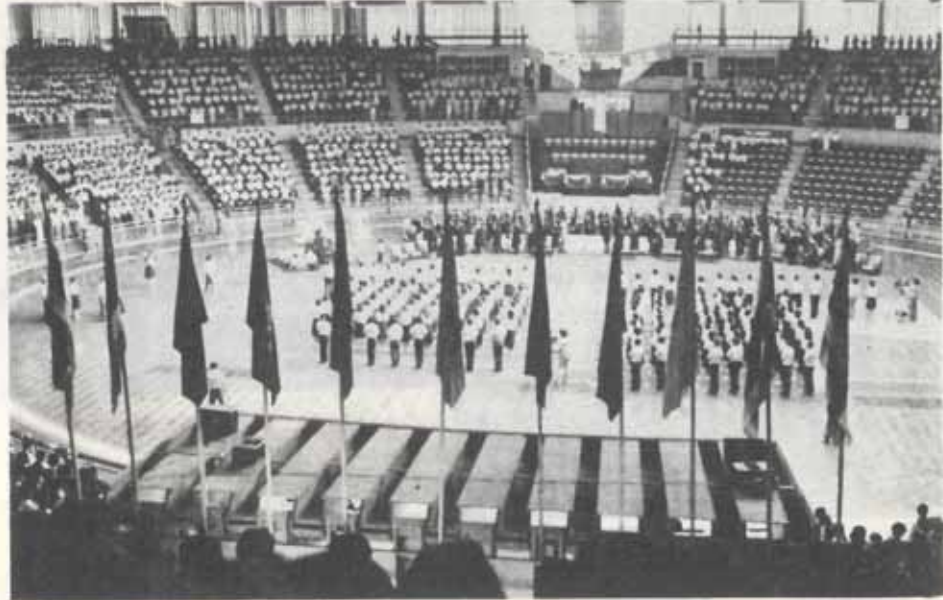

ไหว้ครู ตามธรรมเนียมประเพณีไทยเห็นแต่โบราณก่อนการเรียน เราจะต้องมีประเพณีไหว้ครูกันทุกปี ในช่วงเปิดเรียนใหม่ (ประมาณเดือนกรกฎาคม) ปีนี้วันไหนโปรดฟังประกาศของข้าวงค์การนักศึกษาต่อไป





ณ โอกาสนี้...

ดร. นิภา แก้วศรีงาม*

* ดร.นิภา แก้วศรีงาม อาจารย์ประจำภาควิชาจิตวิทยา
คณะศึกษาศาสตร์ มหาวิทยาลัยรามคำแหง

...โอกาสในการศึกษา ไม่ได้เกิดขึ้นกับคนทุกคน แต่เมื่อเราเป็นผู้หนึ่งที่ได้รับโอกาสนั้น หากปล่อยไปอย่างไม่เห็นคุณค่า...ก็น่าเสียดาย...นะ

.....
การเรียนในระดับนี้ น้อยคนนักที่จะวางแผนมาจนถึงขั้นนี้ได้ แต่เมื่อเราเป็นผู้หนึ่งที่เดินทางวนเวียนมาอยู่ ณ ที่นี้ได้แล้ว ก็น่าจะมีอยู่ได้อย่างมั่นคง เพื่อที่จะก้าวย่างต่อไปอย่างคนที่มุ่งหมาย

จุดหมายของการศึกษา คือ การผลิตคนที่มีคุณภาพให้กับสังคม...คนที่มีคุณภาพนั้นจะต้องประกอบด้วย ปัญญา คุณธรรม และความเป็นพลเมืองที่ดีของสังคม หากขาดสิ่งหนึ่งสิ่งใดไปย่อมจะด้อยคุณภาพลง ด้วยว่าหากจะมีแต่ปัญญาอยู่เพียงประการเดียว อาจจะทำให้เขาตัวไปไม่รอดชนิดความรู้ท่วมหัว หรืออาจเป็นคนที่ไม่ประเทือง แต่ตัวเองรอด แล้วปล่อยให้ชาติบ้านเมืองล่มจมไป กระนั้นจึงต้องสร้างปัญญา ปลุกคุณธรรม ไปพร้อม ๆ กับการปฏิบัติตนให้เป็นพลเมืองที่ดีของสังคมด้วย

การสร้างคนให้เกิดคุณภาพในระดับนี้ มีทั้งการได้รับจากการสั่งสอนโดยตรง และการได้รับมาโดยทางอ้อมจากประสบการณ์ สิ่งต่าง ๆ ที่จะร่วมกันหล่อหลอมให้บุคคลเป็นไปตามจุดหมายของการศึกษา ซึ่งสิ่งเหล่านั้นมีอยู่แล้วที่นี้...และเมื่อเรามาอยู่ถึงตรงนี้ ที่นี้แล้ว ก็ขอให้ภูมิใจเถิดว่า เรามาอยู่ถูกที่ถูกทาง ในที่ที่จะสร้างให้เราเกิดคุณภาพในตนเองได้ **เพียงหากว่าเราจะรู้จักที่จะเลือกที่เลือกทางให้ถูกต้องมาเป็นประโยชน์แก่ตน** การที่คนเราจะรู้จักที่ทางที่จะนำไปสู่ความสำเร็จนี้เป็นเทคนิคที่ทุกคนสามารถคิดได้ และปฏิบัติได้ เพียงขอให้มีความพร้อมและความตั้งใจที่จะกระทำกันอย่าง

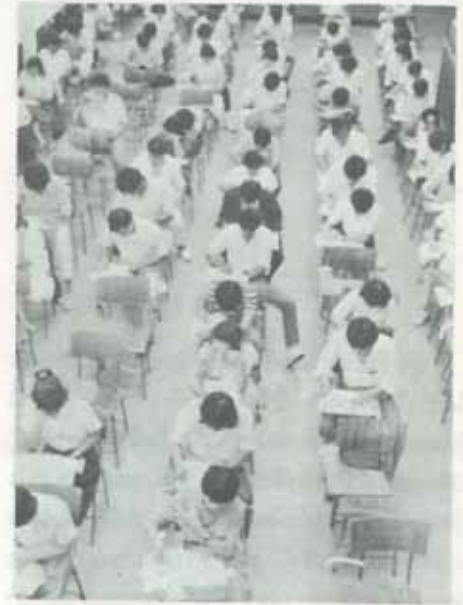

จริงจังเท่านั้น ทุกสิ่งทุกอย่างจะไม่พ้นไปจากความพยายามของผู้ที่ชื่อว่า เป็นมนุษย์ได้เลย...แม้แต่บางผู้ที่ไม่มีโอกาสเช่นเรา เขายังนำตนไปสู่ความสำเร็จและมีคุณภาพได้ แล้วตัวเราผู้ที่มีโอกาสเช่นนี้เล่า จะเป็นเพียง "ไก่" ที่ได้ "พอลอย" กระนั้นหรือ?

หลายคนเข้ามาสู่ที่นี้ออย่างมั่นใจ (เต็มที) ถูกบังคับให้มา หรือโซเซล้มลุกมากัน แต่บางคนอาจมาด้วยความมุ่งมั่นและเด็ดเดี่ยว จะมากันด้วยวิถีทางใดไม่สำคัญ เท่ากับว่ามาถึงที่แล้วก็ก้าวเดินต่อกันไปอย่างไร ไปกันในทุกทิศทางไหน?

ผู้ที่เข้ามาอย่างเต็มใจ มั่นใจ และภูมิใจ นับว่าท่านได้ก้าวไปล่วงหน้าคนอื่นแล้วหนึ่งก้าว เพราะผู้เหล่านี้รู้ตนเองว่า ตนคือใคร ต้องการอะไร มีหน้าที่ที่ควรปฏิบัติตนอย่างไรในการศึกษาเล่าเรียน และผลแห่งการรู้ตนและเลือกแนวทางเดินที่ถูกต้องนั้น ทำให้เขาไปสู่จุดมุ่งหมายอย่างราบรื่น... แต่สำหรับผู้ที่มาอย่างไร้จุดหมาย วิ่งตามพลพรรคมา หรือทอดยหมดกำลังใจมาล้มพับอยู่ตรงนี้เพื่อคืนนั้น นอกจากจะไม่ก้าวหน้าไปไหนแล้ว ยังจะคอยผลอหันหลังถอยกลับไปเสียง่าย ๆ คว้าใคร่ที่ผู้หนึ่งยังรู้สึกหมกหมองอยู่ แต่ก่อนที่ท่านจะถอยกลับไปอย่างผู้ปราถนาขอให้ตริกรึกนึกดูบ้างว่า... โอกาสในการศึกษาไม่ได้เกิดขึ้นกับคนทุกคน แต่เมื่อเราเป็นผู้หนึ่งที่ได้รับโอกาสนั้น หากปล่อยโอกาสไปอย่างไรเห็นคุณค่าก็น่าเสียดาย...

ณ โอกาสนี้ ...มาเริ่มต้นสร้างแนวทางที่ดีให้เกิดแก่ตนเองกันไหม? เป็นโอกาสที่เราจะตั้งมั่นรับไว้ในคุณค่าและความสามารถของตนเอง ว่าเรานั้นมีคุณค่าที่ควรจะได้รับการพัฒนา อย่าปล่อยให้ความสามารถที่ตนมีอยู่นั้นจมนหายไปกับความไม่มั่นใจในตนเอง หรือปล่อยหายไปกับความท้อแท้และเสียขวัญ



เมื่อเราพร้อมที่จะก้าวต่อไป ก็ขอให้แต่ละอย่างก้าวนั้นเต็มไปด้วยความมั่นใจและมั่นคง มองหาสิ่งที่ดึงดูดใจที่ควรแก่การศึกษาและเรียนรู้ สิ่งที่จะนำมาซึ่งประโยชน์ของสังคมของเรา เลือกสรรประสบการณ์ที่สร้างคุณภาพให้เกิดแก่ตน และพึงตั้งใจที่จะเป็นบุคคลที่มีค่า ...อย่างน้อยก็ขอให้เป็นคนที่มีค่าสำหรับตนเอง

สังคมต่าง ๆ จะสร้างให้มนุษย์เกิดการเรียนรู้ ในขณะที่มนุษย์ผู้ได้รับการเรียนรู้ที่ดีแล้วก็จะเป็นผู้สร้างและพัฒนาสังคมให้เจริญก้าวหน้าต่อไป จึงหวังไว้ว่า ผู้ที่ได้มีโอกาสที่ดี และใช้โอกาสนั้นอย่างเต็มที่ในการสร้างคุณภาพของตนแล้ว จะเป็นผู้ที่มีความ มีประโยชน์ และสร้างพัฒนาสังคมของเรา

...คนเสียคนเรา ไซ้ไ้เง่าตาขุนมานแต่ไหน ไซ้จะต้องทุกข์ยากตลอดไป คงมีวันที่ได้สู้กมด แต่จะนั่งรอไซ้ทอดยมาหา วอนทเวาให้น่าแก่ักสน เสียแรนเสียเวา เกิดเป็นคน...

...ตนของคนควรช่วยตนเอง เออ...



ถนนวิชา : มรรคาแห่ง ความรู้

บรรพต วีระชัย*

* ผู้ช่วยศาสตราจารย์ ดร. บรรพต วีระชัย คณะรัฐศาสตร์
มหาวิทยาลัยธรรมศาสตร์

1. ความน่า

มีผู้เปรียบเทียบว่าชีวิตเหมือนกับการเดินทาง การไปได้ไกลหรือใกล้และการไปสู่จุดหมายใดขึ้นอยู่กับตัวบุคคลและองค์ประกอบนานาประการ การเดินทางชีวิตย่อมไปได้หลายทิศหลายทาง และสำหรับผู้ที่เดินทางไปตาม "ถนนวิชา" นั้นดูจะคล้ายกับเนื้อเพลงที่ว่า "โลกนี้กว้าง ทางมันแคบ" กล่าวคือ มีผู้เรียนในระดับมหาวิทยาลัยน้อย ถ้าเทียบกับประชากรทั้งประเทศ สำหรับผู้ที่เดินทางไปตามถนนแห่งความรู้จนสัมฤทธิ์ผลได้วิบัติปัญญานั้นยังมีจำนวนน้อยลงกว่าผู้ร่วมเดินทางทั้งหมด การเรียนจนถึงขั้นได้ปัญญานั้นเหมือนกับการเดินทางซึ่งไม่ใช่ทางตรงและทางที่ไม่ราบเรียบเสมอไป อุปสรรคย่อมเกิดขึ้นได้ในระหว่างทาง แต่ความไม่ย่อท้อหากมีประจำใจแล้วเชื่อได้ว่าทุกคนคงจะประสบผลสัมปรารถนา บางคนอาจไปถึงจุดหมายปลายทางเร็วมากหรือน้อยกว่า 4 ปี บางคนใช้เวลาตามกำหนดปกติถึง 4 ปี แต่บางคนอาจต้องใช้เวลามากกว่านั้นด้วยเหตุผลนานาประการ ทั้งนี้ก็ไม่ควรละทิ้งความพยายามโดยตั้งปณิธานไว้ว่า "จะเรียนโดยไม่มีขุทศ แม้เอาข้างอุกก็ไม่หุทศหากเพียร"

2. ความพยายามที่ถูกต้อง

การจะมีความพยายามเพื่อผลสำเร็จนั้นจะต้องเป็นไปให้ถูกวิธี การขยันอ่านหนังสือและท่องบ่นตำราแบบหามรุ่งหามค่ำจนสุขภาพเสื่อมโทรมไม่จัดว่าเป็นความพยายามที่ถูกต้อง การเดินทางไปตามถนนวิชาการหากเร่งรีบจนเกินไป เช่น อดทะเลียนเรียนเกินกว่าเวลาและสุขภาพอ่อนแอ ย่อมเป็นผลเสียมากกว่าผลดี เปรียบเสมือนการเร่งเครื่องยนต์ที่สภาพไม่พร้อมย่อมเสียหายและทำให้หมดสภาพเป้าหมายได้

การพยายามให้ถูกวิธีก็เช่นในบทกวี "นิมิตร์คณ" ในนารายณ์พิศ ดิลกปิณฑิโณ โภช ชาติลภการรว
บรวะปัททนายสามหมึกพระศุภางคณนนั้นขึ้นผู้กับ
การปฏิบัติกิจจะลลโองกับพระศุภางคณน คือ ผู้จะลล
การได้ผลดี ๆ ในบทกวี โภช ชาติลภการรว บรวะปัทท
นารายณ์ว่า "โอ กษัตริย์ศุภางคณน กษัตริย์ศุภางคณน
คือ "ผู้มีปัญญานั่นคือผู้จะลล (นิมิตร์คณ) ใช้" ผู้จะลล
และเจ้าประการณนรช เป็นเรื่องง่าย ๆ ในการจะลล
ที่ถนนวิชา คือ การจะลลการจะลลการจะลลการจะลล
การจะลลการจะลลการจะลลการจะลลการจะลลการจะลล
การจะลลการจะลลการจะลลการจะลลการจะลลการจะลล



3. กุญแจประตูนอก กุญแจประตูใน

ข้อแนะนำประการที่สอง เป็นหลักกว้าง ๆ แห่งการเรียนรู้ หากพิจารณาในแง่คำสอนแห่งพระพุทธศาสนาแล้ว กุญแจสู่ความสำเร็จในกระบวนการศึกษามี 2 ดอก คือกุญแจประตูนอกกับกุญแจประตูใน สำหรับกุญแจประตูนอกนั้น คือการเข้าไปอยู่ในสภาพแวดล้อมที่เหมาะสมเรียกว่าการมี "กัลยาณมิตร" คำว่า กัลยาณมิตรหมายถึงทั้งสภาพการณ์และตัวบุคคลที่เอื้อต่อความสัมฤทธิ์ผล "สภาพการณ์ที่เป็น "มิตรที่ดี" คือ การพยายามหาโอกาสมาฟังคำบรรยายที่มหาวิทยาลัย เป็นครั้งคราวบ้าง การเข้ามาสู่รั้ว "น.ร." สถาบันแห่งการ "มุ่งรู้ มุ่งเรียน" ย่อมเสริมบรรยากาศทางปัญญา และกระตุ้นให้เกิดความกระตือรือร้น สำหรับบุคคลที่เป็นมิตรที่ดี คือ การคบหาเพื่อนหรือคนรู้จักที่มีความใฝ่ใจในการเรียน"

สำหรับกุญแจประตูใน คือ เป็นเรื่องของตนเองได้แก่การรู้จักคิดหรือคิดถูกวิธี หมายถึง "ความแยกแยะวิเคราะห์ให้เห็นสถานะของสิ่งนั้น ๆ" (เรียกว่า "โยนิ-โสมนสิการ" ตามคำอธิบายของพระราชาวรมุณี ในหนังสือปรัชญาการศึกษาไทย, ฉบับแก้ไข, มูลนิธิโกลดสัมทอง, 2525 หน้า 31) การคิดให้ถูกวิธี คือการรู้จักใช้เหตุผล และคิดแบบ "รูปธรรม"

การรู้จักเหตุผลตามถนเนวิชา คือการไม่เชื่อแบบฝังใจหรือเชื่อแบบมงาย และพยายามพิจารณาว่าความเป็นเหตุ ความเป็นผลที่เกี่ยวข้องกันอย่างน่าเป็นไปได้หรือไม่

การรู้จักคิดแบบ "รูปธรรม" คือพยายามมองกระบวนการหรือสภาพการณ์ที่เป็นจริง มิใช่เป็นการคิดแบบลอย ๆ

4. "สูตร 6 ข้อ" ของ รัตยาร์ดี คิปลิง

ในการรู้จักใช้เหตุผลและคิดแบบรูปธรรมนั้นอาจยึดแนวในภาคปฏิบัติจากบทนิพนธ์ของนักเขียนอุโฆษชาวอังกฤษ ชื่อ Rudyard Kipling ซึ่งเรียบเรียงไว้ในนิทานสำหรับเด็ก ชื่อ The Elephant's Child, Stanza I (โปรดดูอ้างอิงใน The Shorter Bartlett's Familiar Quotations, N.Y., Perma Books, 1957, p. 205)

คิปลิง ได้วางสูตรไว้ 6 ข้อ เพื่อการเรียนรู้ที่สัมฤทธิ์ผล ดังนี้

*"ข้าพเจ้ามีคน ใจที่ซื่อสัตย์อยู่หกคน
(เขาสอนข้าพเจ้าให้ได้รับความรู้ทุกอย่าง)
เขาชื่อว่าอะไร ทำไม เมื่อใด
ทำอย่างไร ที่ไหน และใคร"*

5. คำแนะนำ จำจากปราชญ์อังกฤษ

การที่เรามีชีวิตอยู่กันทุกวันนี้ เป็นผลจากการสังสมอารยธรรมจากอดีต อารยธรรมจากอดีตเกิดจากผลงานของผู้ทรงปัญญาและผู้มีบทบาทด้านต่าง ๆ สำหรับผู้ทรงปัญญาที่มีผลงานโด่งดังจนถึงปัจจุบัน คือ ปราชญ์อังกฤษชื่อ ฟรานซิส เบคอน (Francis Bacon, 1551-1626) ท่านผู้นี้ได้วางไว้ ซึ่งเป็นที่ประทับใจของคนจำนวนมาก จนกระทั่งได้รับเกียรติติดประดับไว้ ณ หอสุมุดค้นคว้าที่ใหญ่ที่สุดในโลก คือ หอสมุดแห่งรัฐสภาอเมริกัน (Library of Congress) ซึ่งมีรายการหนังสือและชื่อเรื่องมากกว่า 35 ล้านรายการ วาทะของฟรานซิส เบคอน มีดังนี้

*"Reading maketh a full man.
Conference maketh a ready man.
Writing maketh an exact man"*



โดยอรรถรส สุนทรวาทะนี้อาจแปลได้ดังนี้

*"การอ่านทำให้รู้รอบ
การสนทนาทำให้รู้พร้อม
การเขียนทำให้รู้แน่"*

ความหมายคร่าว ๆ ของข้อความข้างต้น คือ การเรียนรู้ของมนุษย์นั้นได้มากที่สุดจากการอ่าน การอ่านเป็นการถอดความจากอักษรที่ผู้อื่นได้ลิขิตจากประสบการณ์ หรือได้บรรจงรจนาจากจินตนาการ และความรู้ที่สะสมหรือสร้างสรรค์มาในอดีต การอ่านจัดได้ว่าเป็นวิธีคิดที่จะเข้าถึงความเป็นผู้มีวิชารอบตัวได้



ส่วนการเสวนา เป็นการทดลองความรู้และทดลองเขาวงกตปัญหา ซึ่งเมื่อปฏิบัติอยู่เสมอ ๆ ย่อมทำให้สามารถเผชิญและแก้ไขเหตุการณ์ที่เกิดขึ้น ทั้งที่ไม่คาดฝันได้ดีพอสมควร

สำหรับการเขียน นับเป็นกระบวนการที่กินเวลาและแรงงานมากกว่าการอ่านและการเสวนา การจรดปากกาลงไปลงบนสมุดจำเป็นต้องใช้ความคิดและใช้ความระมัดระวัง การคิดแล้วออกมาเป็นตัวอักษรแตกต่างกับความคิดที่อยู่ภายในอาณาบริเวณของสมอง (คือการอ่าน) และแตกต่างกับความคิดที่ดังออกมาเป็นถ้อยโวหาร (คือการเสวนา) ข้อแตกต่างที่เห็นเด่นชัดก็คือ การเขียนนั้นพยายามเป็นตัวอักษรที่จะบอกผู้อื่นได้เป็นเวลายาวนานว่า ผู้เขียนรู้แน่ชัด หรือ "รู้แน่" เพียงใด



ในทางปฏิบัติสำหรับผู้สัญจรอยู่บนกระบวนวิชา ก็คือ หาความรู้ด้วยการอ่านจากตำรา รับฟังการสอนต่าง ๆ (ไม่ว่าจะเป็นวิทยุกระจายเสียง วิทยุโทรทัศน์ หรือแถบบันทึกเสียง)

เมื่ออ่านหรือรับทราบข้อความแล้วจะต้องหาโอกาสสนทนากับกัลยาณมิตร เพื่อความแตกฉานแห่งวิชาการ

การสนทนาได้ช่วยกันช่วยให้เข้าใจสาระแห่งวิทยาการได้มากขึ้น แต่เท่านั้นยังไม่เพียงพอ การทดสอบที่แท้จริง คือ ความสามารถในการทำข้อสอบ ดังนั้น นักศึกษาพึงทดลองตั้งคำถามขึ้นมาเอง แล้วฝึกเขียนคำตอบ วิธีการฝึกเขียนนี้จะช่วยมาก ทั้งเพื่อการสอบและเมื่อจบการศึกษาไปแล้ว ดังคำกล่าวที่ว่า "ท่าของคนที่อยู่ท่าหลังของงาน" ผลของงานที่ประจักษ์ชัดคืออย่างหนึ่ง คือ ด้วยการลิขิตไว้เป็นลายลักษณ์อักษร

6. สำคัญที่ตนเอง

ข้อแนะนำต่าง ๆ นี้ เป็นเพียงเล็กน้อยสำหรับผู้ประสงค์จะเดินทางไปตามถนนวิชาฯ นั้นเป็นการขับ

ควรที่จะย้าให้ทราบว่าคุณสำเร็จมิได้ขึ้นอยู่กับวิธีการอย่างเดียว ผู้เดินทาง ผู้สนใจ ผู้อ่าน หรือผู้ชวนขายแสวงหาความรู้เป็นตัวจักรสำคัญ ดังคำแนะนำของ น.ม.ส. ในหนังสือชื่อ *จดหมายจากวงแหวน* (ศิลปบรรณาการ, 2514, หน้า 15) ที่เรียบเรียงไว้ว่า

"การที่จะเรียนวิชาให้ด้วยวิธีใดนั้น ไม่สำคัญ ข้อสำคัญอยู่กับตัวผู้เรียนต่างหาก เปรียบเหมือนแต่งกวาจจะต้องช่วยนำสีหมึกก็ได้ คงช่วยนำกระดาษก็ไม่ได้ เมื่อตองแล้วก็อรอยทั้งสอง ข้อสำคัญคือแต่งกวางที่จะเอาลงตอง จะต้องเป็นแต่งกวางที่ยังไม่ดำ ถ้าหน้าเสียแล้วจะต้องช่วยนำกระดาษหรือน้ำส้อมชวคละตำลึงมันก็ไม่เป็นรสทั้งนั้น บุคคลที่สละวิชาเรียนวิชา ก็เหมือนแต่งกวางตอง ถ้ามีสีขี้ใจมันหน้าเสียแล้วถึงจะร่นวิชาด้วยวิธีใด มันก็ยังไม่เป็นเรื่องทั้งสิ้น"

7. ความสงสัย

การที่นักศึกษาได้ผ่านถนนวิชามาตั้งแต่ระดับประถม จนถึงระดับมัธยมและขณะนี้กำลังอยู่ประมาณกึ่งทาง ย่อมถือได้ว่าเป็นผู้มีโอกาสดีกว่าคนอื่นจำนวนมาก ไม่น้อย ดังนั้น สมควรที่จะมุ่งมั่นให้บรรลุจุดหมายปลายทาง อาจจะจริงที่ว่า "โอกาสนี้กว้าง ทางนั้นแคบ" แต่ก็ไม่แคบและไม่ลำบากเกินกว่าผู้ที่มีความทะเยอทะยานหลักการเขียนหลักการวิธีการแห่งการเดินทางไปตามถนนวิชา บรรดาแห่งความรู้ย่อมกล่าวได้มาก แต่ในท้ายที่สุดก็ขึ้นอยู่กับตัวผู้เรียนเอง ดังภาษิตประจำมหาวิทยาลัยรามคำแหงที่ว่า "อดศหา ออดศโน นานใด"

หลักการช่วยตนเองนี้ ย่อมทำให้รู้จักพึ่งตนเองสร้างความมั่นใจให้ตนเอง ซึ่งย่อมมีผลดีไม่ใช่น้อยตัวนักศึกษาเองเท่านั้น แต่มีประโยชน์ต่อแนวความคิดในการพัฒนาประเทศ ธิของเรด้วย



ทำอย่างไรจึงจะสำเร็จ ได้เร็วยิ่งขึ้น

กานดา พุทธิศรี*

*อาจารย์กานดา พุทธิศรี คณบดีวิทยาลัยการศึกษาดุสิต และคณบดี
โรงเรียนด

“ขวัญผาย อยยาก” เป็นคำกล่าวที่มักจะได้ยินเสมอในหมู่นักศึกษามหาวิทยาลัยรามคำแหง การเข้ามาศึกษาในมหาวิทยาลัยแห่งนี้ เป็นการเข้าโดยไม่ต้องสอบคัดเลือก ไม่จำกัดเพศ ไม่จำกัดอายุ และไม่จำกัดจำนวน ผู้ที่มีคุณสมบัติตามที่มหาวิทยาลัยกำหนดสามารถสมัครเข้าเป็นนักศึกษาได้ทุกคน จึงเป็นการเข้าศึกษาได้โดยง่าย และเมื่อได้เป็นนักศึกษาแล้ว การที่จะประสบความสำเร็จอันน่าชื่นชมนั้น จะต้องมีความตั้งใจแน่วแน่ ขยัน หมั่นเพียร เข้มแข็ง อดทนไม่ท้อแท้ รู้จักเรียนรู้ ค้นคว้า ฝึกฝนและช่วยตนเอง รู้จักคิด รู้จักแบ่งเวลา รู้จักหน้าที่ รู้จักบังคับตนเอง เอาชนะจิตใจตนเอง ซึ่งเป็นสิ่งที่ทำได้ยากมาก

อย่างไรก็ตาม ก็ยังมีนักศึกษาจำนวนไม่น้อยที่สามารถเรียนสำเร็จได้ภายในระยะเวลาอันสั้นเพียง 2½ - 3½ ปี ซึ่งทำให้นักศึกษาคิดกันว่าภาคภูมิใจอย่างยิ่ง เพราะบางคนไม่ยอมไปสอบเข้ามหาวิทยาลัยอื่น ทั้งนี้เพื่อที่จะเรียนให้สำเร็จเร็วกว่าเพื่อน ๆ รุ่นเดียวกัน และก็ยังมิมีนักศึกษาอีกจำนวนหนึ่งที่ไม่สามารถเรียนให้สำเร็จได้ภายในระยะเวลาที่มหาวิทยาลัยกำหนดคือ 8 ปี ทั้งนี้เนื่องจากสภาพของมหาวิทยาลัย ไม่ได้บังคับเวลาเรียน ไม่มีการเช็คชื่อเหมือนมหาวิทยาลัยปิดทั่วไป นักศึกษาจะเข้าชั้นเรียนหรือไม่เข้าก็ได้ นักศึกษามีอิสระในการใช้เวลามาก เมื่อเข้ามาเป็นนักศึกษาแล้วจะพบว่าชีวิตมีอิสระเสรีมากกว่าเมื่อเรียนในระดับมัธยม มีชีวิตและความเป็นอยู่ในสังคมอีกแบบหนึ่ง และบางคนอาจจะมีการหน้าที่การงานมาก (สำหรับผู้ที่ทำงานแล้ว) ไม่มีเวลาดูตำราหรือไม่สามารถปลีกเวลามาทำการสอบได้

ทว่าอย่างไรก็ตามนักศึกษาจึงจะประสบความสำเร็จได้เร็วยิ่งขึ้น นอกจากการที่นักศึกษาต้องสนใจต่อการเรียน



การสอน เรียนรู้จักตำรา และแสวงหาความรู้อยู่เสมอ ศึกษาหาแนวทางที่จะนำไปสู่สิ่งที่เจริญดีงาม ละเว้นสิ่งที่จะนำพาตัวเองไปทางเสื่อมเสียหรือตกต่ำแล้ว นักศึกษาจะต้องสนใจต่อการบริการทางวิชาการของมหาวิทยาลัยตลอดจนการติดต่ออีกด้วย ทั้งนี้เพราะการให้บริการนั้นมีถึงอีกอำนาจประโยชน์ให้แก่แก่นักศึกษาเร็วขึ้น

การบริการดังกล่าวของมหาวิทยาลัย ได้จัดดำเนินงานโดยสำนักบริการทางวิชาการและทดสอบประเมินผล หรือเรียกย่อว่า สวป. เป็นการบริการที่นักศึกษาทุกคนจะต้องติดต่ออยู่เสมอ ตั้งแต่เริ่มเข้ามาเป็นนักศึกษา จนกระทั่งสำเร็จการศึกษา นักศึกษาควรทำความเข้าใจให้ถูกต้อง เพื่อจัดปัญหาต่าง ๆ ในการขอรับบริการ ซึ่งมีสาระสำคัญที่จะกล่าวดังต่อไปนี้

1. การลงทะเบียนเรียน นักศึกษาควรทำความเข้าใจเกี่ยวกับแผนกำหนดการศึกษา (Program of Study) ในสาขาวิชาที่ตนสมัครเรียนให้ถูกต้อง และควรวางแผนด้วยว่า ตั้งใจจะเรียนให้สำเร็จภายในกำหนดเวลาที่ปี แล้วจึงพิจารณาว่าควรลงทะเบียนเรียนอย่างไร เมื่อใด มีสิ่งอื่นใดที่มหาวิทยาลัยจะเอื้ออำนวยให้สามารถเรียนสำเร็จให้เร็วยิ่งขึ้นหรือไม่ มากน้อยเพียงใด

การลงทะเบียนเรียนที่ไม่ถูกต้อง อาจมีผลทำให้นักศึกษาไม่ได้เข้าสอบ หรือไปเข้าสอบแล้ว แต่ถูกลงโทษ อันมีผลทำให้นักศึกษาไม่สามารถเรียนสำเร็จได้ตามความตั้งใจที่ได้วางแผนไว้ ดังนั้น นักศึกษาจึงต้องให้ความสนใจต่อการลงทะเบียนเรียนให้มากขึ้น โดยต้องอ่านในคู่มือการลงทะเบียนเรียนซึ่งเรียกว่า ประกาศระบวงวิชาที่เปิดสอนพร้อมทั้งวันและเวลาสอบได้ (ม.ร. 30) ซึ่งแจกให้นักศึกษาทุกภาคเรียน โดยพิจารณาดังนี้

- ดูกำหนดการลงทะเบียนเรียนทั้งที่ ม.ร. และทางไปรษณีย์ (ป.ณ.)
- ให้ใช้บริการการลงทะเบียนเรียนทาง ป.ณ. ถ้าไม่สามารถไปด้วยตนเองได้
- หากไม่จำเป็นอย่ามอบฉันทะให้ผู้อื่นลงทะเบียน

เรียนแทน ทั้งนี้เพราะผู้รับผิดชอบอาจไม่ลงทะเบียนเรียนให้ เนื่องจากลืม หรือเอาเงินไปใช้หมดแล้ว หรือหากลงทะเบียนเรียนให้ ดำเนินชีวิตพลาดเกิดขึ้น ก็ไม่สามารถจะแก้ไขได้ และทำให้นักศึกษาไม่สามารถสำเร็จได้ในภาคนั้นด้วย

พิจารณาว่า การจะลงทะเบียนเรียนก็หน่วยกิต กระบวนวิชาใดบ้างควรวินและเวลาสอบอย่าให้ซ้ำกัน ได้รับสิทธิพิเศษหรือไม่ เช่น นักศึกษาที่ใกล้จบ (เหลืออีกไม่เกิน 30 หน่วยกิตในภาคปกติ หรือ 18 หน่วยกิต ในภาคฤดูร้อน โดยไม่นับรวมหน่วยกิตของภาคก่อนภาคนี้) สามารถลงทะเบียนเรียนได้ไม่เกิน 30 หน่วยกิต ในภาคปกติและไม่เกิน 18 หน่วยกิตในภาคฤดูร้อน เขียนและระบายรหัสประจำตัวนักศึกษา และรหัสกระบวนวิชาให้ถูกต้องตรงกันทั้งในแบบฟอร์มการลงทะเบียนเรียน (ม.ร. 24) และใบเสร็จรับเงินสีฟ้า สีชมพู (ม.ร. 18) เพราะอาจทำให้ไม่มีที่นั่งสอบหรือไม่ได้เข้าสอบ

2. การบอกเพิ่มบอกเลิกกระบวนวิชา

เนื่องจากมีนักศึกษาจำนวนมาก ทำให้การประกาศผลการสอบล่าช้า คือบางกระบวนวิชาไม่สามารถประกาศผลสอบให้เสร็จก่อนการลงทะเบียนเรียนของภาคถัดไปบ้าง จึงไม่สามารถจะให้โอกาสแก่นักศึกษาทุกคนบอกเลิกและบอกเพิ่มกระบวนวิชาได้เช่นเดียวกับมหาวิทยาลัยอื่น ๆ แต่จะให้นักศึกษาคำเนินการได้แตกต่างกันคือ

- ถ้ารู้ผลว่าสอบได้ภายหลังจากที่ได้ลงทะเบียนเรียนกระบวนวิชานั้นซ้ำไว้ ให้นักศึกษาทุกคนบอกเลิกกระบวนวิชาที่สอบได้นั้นได้โดยคืนเงินค่าหน่วยกิตให้ด้วย
- ในกรณีที่ เป็นนักศึกษาใกล้จบ หากสอบได้ ให้สับเปลี่ยนเป็นกระบวนวิชาอื่นได้ (การสับเปลี่ยนคือ หนึ่งต่อหนึ่งกระบวนวิชา)
- ในกรณีที่มหาวิทยาลัยยังคงสอนด้วยเหตุใดก็ตาม ให้นักศึกษาทุกคนขอเงินคืนได้ หรือจะสับเปลี่ยนเป็นกระบวนวิชาอื่นก็ได้

สิ่งสำคัญในการบอกเลิกบอกเพิ่มกระบวนวิชา นี้คือ จะต้องให้คณะรับรองผลสอบแล้วนำหลักฐานไปดำเนินการต่อที่ สวป. ชั้น 6 จึงจะครบขั้นตอน ทั้งนี้ต้องดำเนินการให้แล้วเสร็จก่อนการสอบของกระบวนวิชาที่บอกเลิกด้วย ยกเว้นในกรณีคงสอน ให้ดำเนินการที่ สวป. ชั้น 6 ได้โดยไม่ต้องไปติดต่อที่คณะ และหากนักศึกษาสำเร็จการศึกษาแล้วลงทะเบียนเรียนซ้ำไว้ นักศึกษาจะดำเนินการบอกเลิกกระบวนวิชาที่สอบได้โดยขอคืนเงินก่อนการสอบกระบวนวิชานั้น ๆ หรือจะดำเนินการในภายหลังได้ที่ สวป. ชั้น 6 โดยแนบสำเนาใบรับรองการอนุมัติปริญญาของสภา ม.ร. ดัง ๆ เพื่อจะได้รับเงิน

ค่านำร่องมหาวิทยาลัย จำนวน 150 บาท คืน สำหรับภาคฤดูร้อน ซึ่งเป็นภาคพิเศษ ถ้านักศึกษาจบออกเลิกกระบวนวิชาที่สอบได้หมดทุกกระบวนวิชา (ไม่ต้องสอบในภาคฤดูร้อน) นักศึกษาจะได้วันคืนค่านำร่องคืนด้วย

นักศึกษาจำนวนมากเข้าใจว่า เมื่อสอบได้แล้วลงทะเบียนเรียนซ้ำไว้ หากไม่เข้าสอบและไม่บอกเลิกกระบวนวิชานั้น ๆ แล้ว จะทำให้สอบตกในกระบวนวิชาที่สอบได้ไปแล้วนั้น โดยคิดว่า มหาวิทยาลัยรวมค่าแห่งจะถือผลการสอบครั้งสุดท้าย ความจริงเรื่องนี้ มหาวิทยาลัยถือผลสอบครั้งสุดท้ายที่สอบได้หรือสอบผ่าน เมื่อนักศึกษาลงทะเบียนเรียนและสอบผ่าน (อาจได้ P หรือ G ปรากฏอยู่ใน Transcript แล้ว ผลสอบ P หรือ G นั้นก็จะยังปรากฏอยู่เช่นนั้น ไม่มีใครสามารถลบออกหรือแก้ไขใหม่ได้ - (จีที ซึ่งหมายถึงขาดสอบหรือสอบตก) ได้ และก็ไม่ได้มีผลทำให้ผลสอบเฉลี่ย (Grade point average) ต้องต่ำลงด้วย เพราะไม่มีอะไรที่จะต้องเอาไปคิดเฉลี่ยด้วย มหาวิทยาลัยอำนวยการค่าแห่งคิด $G = 4$, $P = 2.25$



๕. การสอบ ในการสอบทุกภาคเรียน มหาวิทยาลัยจะจัดทำเอกสารชี้แจงเกี่ยวกับวัน เวลา สถานที่สอบได้พร้อมทั้งระเบียบ ข้อบังคับ คำสั่ง และข้อแนะนำเกี่ยวกับการสอบได้ ซึ่งเรียกว่าคู่มือและตารางสอบได้ แจกให้แก่นักศึกษา (นักศึกษาต้องใช้ ม.ร. 18 ไปขอรับได้ที่แผนกประชาสัมพันธ์) และติดประกาศให้นักศึกษาดูที่บอร์ดด้านข้างอาคาร สวป. และข้างอาคารสำนักงานอธิการบดี ให้นักศึกษาไปตรวจสอบดูวัน เวลา และที่สำคัญ คือสถานที่สอบของทุกกระบวนวิชาที่ได้ลงทะเบียนเรียนไว้

นักศึกษาใหม่ส่วนมากจะยังไม่เข้าใจวิธีดูสถานที่สอบ ซึ่งในคู่มือฯ ดังกล่าวจะกำหนดรหัสประจำตัวนักศึกษาเป็นช่วงโดยกำหนดรหัสประจำตัวนักศึกษาค้นแรก ถึงนักศึกษาค้นสุดท้ายที่สอบในห้องสอบนั้น ๆ ถ้ารหัสประจำตัวนักศึกษายู่ในช่วงระหว่างนั้น ก็จะต้องไปเข้าสอบในห้องที่กำหนดไว้ (ให้นักศึกษาคิดความถูกรายละเอียดในข่าวรวมค่าแห่ง)

สิ่งที่มักเกิดขึ้นเป็นประจำในการสอบคือ นักศึกษาไม่นำหลักฐานที่สำคัญ ไปแสดงในการเข้าห้องสอบ ซึ่งได้แก่ ใบเสร็จรับเงินสิ้นชีพหรือสำเนา (ม.ร. 1๙) ที่แสดงว่าได้อะลงทะเบียนเรียนในภาคนั้น ๆ และบัตรประจำตัวนักศึกษา ในกรณีที่นักศึกษาไม่นำบัตรประจำตัวนักศึกษามาเข้าห้องสอบหรือบัตรประจำตัวหาย ให้นักศึกษาไปขอถ่ายสำเนาบัตรได้ที่ สวป. ชั้น 2 เพื่อใช้เป็นหลักฐานชั่วคราวในการเข้าสอบเฉพาะกระบวนวิชาหนึ่งเท่านั้น (กรรมการควบคุมสอบจะเก็บไว้) และหากนักศึกษามีเวลา ให้นักศึกษาทำบัตรใหม่ได้โดย ไปแจ้งความที่สถานีตำรวจในกรณีบัตรหาย และ ไปชำระเงิน 20 บาท ที่กองคลัง แต่นำหลักฐานทั้งสองอย่างไปทำบัตรที่ สวป. ชั้น 2

กรณีที่นักศึกษาไม่ได้นำ ม.ร. 18 มาเข้าห้องสอบหรือหา
ให้นักศึกษาไปขอถ่ายสำเนา ม.ร. 18 สีหัว ใต้ที่ สวป.
ชั้น 6 โยงชำระเงินจำนวน 1 บาท เพื่อใช้เป็นหลักฐาน
เข้าสอบแทน ม.ร. 18 สีชมพู ได้ทุกกระบวนวิชาตลอด
การสอบ

ก่อนการสอบทุกครั้ง ให้นักศึกษาตรวจว่านักศึกษา
ได้ลงทะเบียนเรียนกระบวนวิชาที่จะเข้าสอบหรือไม่
หากนักศึกษาสงสัยว่าได้ลงทะเบียนเรียนแต่ไม่ปรากฏ
ในใบเสร็จ ให้นักศึกษาไปขอตรวจสอบ ม.ร. 24 ใต้ที่
ฝ่ายจัดการเรียนการสอนและลงทะเบียนเรียน สวป. ชั้น 6

นักศึกษาจำนวนไม่น้อยในแต่ละภาคเรียนที่ถูก
ลงโทษ เนื่องจากไปเข้าสอบในกระบวนวิชาที่ไม่ได้ลง
ทะเบียนเรียนไว้ ทั้งนี้เพราะนักศึกษาไปเข้าสอบโดยไม่
ได้ตรวจดูในใบเสร็จรับเงินสีชมพูไว้ล่วงหน้าว่า ตนเอง
ได้ลงทะเบียนเรียนกระบวนวิชาใดบ้าง นักศึกษา
บางคนคิดว่าตนเองได้ลงทะเบียนเรียนไว้แต่เขียนในใบ
เสร็จผิดพลาด จึงแก้ไขเองโดยเข้าใจว่าตนเองเขียนเอง
คงไม่มีใครรู้ แล้วไปเข้าสอบ ผลปรากฏว่า ม.ร. ตรวจ
พบว่านักศึกษาได้เบี่ยงเบนแปลงแก้ไขเองโดยพลการ
นักศึกษาจึงถูกลงโทษหนักโดยให้งดการลงทะเบียน
เรียนถึง 2 ภาคเรียน และให้ส่งการตรวจกระดาษ
คำตอบทุกกระบวนวิชาที่เข้าสอบในภาคนั้น และใน
ทางทะเบียนให้ถือเป็นสอบตก

ปัญหาที่พบบ่อย ๆ คือ นักศึกษาสอบผิดคาบเวลา
ผิดวัน ผิดสถานที่ มีบางกระบวนวิชาที่ ม.ร. ได้จัดสอบ
ไว้เป็น 2 คาบเวลา ซึ่งอาจเป็นเช้ากับบ่าย หรือบ่ายกับ
เย็น นักศึกษาจะต้องตรวจดูในคู่มือและตารางสอบ
ใส่ของภาคนั้น ๆ ดูว่ารหัสประจำตัวของนักศึกษา
ปรากฏอยู่ในคาบเวลาใด แล้วจึงไปเข้าสอบในคาบ



เวลานั้น ถ้าสอบผิดคาบเวลาจะไม่ตรวจกระดาษคำตอบ
ให้นักศึกษา และถือว่านักศึกษาสอบตก (ขาดสอบ)
ในกระบวนวิชานั้น ๆ นักศึกษาบางคนดูวันเวลาสอบคิด
มาสอบภายหลังจากที่กระบวนวิชานั้น ๆ ได้ทำ
การสอบไปแล้ว ไม่ได้เข้าสอบ ทำให้เสียเวลา ต้อง
ไปลงทะเบียนเรียนและสอบในภาคต่อไป นอกจากนี้ยัง
มีการสอบผิดสถานที่อีกด้วย เนื่องจาก ม.ร. ใช้อักษร
ย่อภาษาอังกฤษตามชื่ออาคารสอบต่าง ๆ ทั้งภายใน

และภายนอก (ร.ร.ที่ขอขึ้นเป็นสถานที่สอบ) ซึ่งอาจมี
อักษรย่อคล้ายคลึงกัน หรือพิมพ์ไม่ชัดเจน ทำให้
นักศึกษาเกิดความสับสน และจำผิดพลาด ไปเข้าสอบ
ผิดสถานที่ ถ้าเป็นการสอบผิดสถานที่ในมหาวิทยาลัย
นักศึกษาจะต้องไปสอบให้ถูกต้องตามที่ระบุไว้ในคู่มือฯ
แต่ถ้าเป็นการสอบผิดสถานที่ภายนอกมหาวิทยาลัย
นักศึกษาจะต้องดูว่าสถานที่ ๆ นักศึกษาไปผิดนั้น มี
การสอบกระบวนวิชาที่นักศึกษาจะเข้าสอบด้วยหรือไม่
ถ้ามีก็สามารถเข้าสอบได้ แต่ถ้าไม่มีนักศึกษาจะต้อง
ไปสอบสถานที่สอบอื่นที่มีการสอบกระบวนวิชานั้น
ซึ่งทำให้นักศึกษาต้องเสียเวลาหรืออาจเข้าสอบไม่
ได้ เพราะไปเข้าห้องสอบช้า คือภายหลัง 30 นาทีนับแต่
เริ่มคาบเวลาสอบนั้น ๆ หรือถึงแม้เข้าสอบได้ทันเวลา
นักศึกษาก็เหนื่อยในการหาสถานที่สอบ อาจทำให้ทำ
ข้อสอบได้ไม่ดีเท่าที่ควร

การสอบทุกกระบวนวิชา นักศึกษาจะต้องลงลาย
มือชื่อในบัญชีผู้เข้าสอบ นักศึกษาจะต้องดูด้วยว่า ได้ลง
ลายมือชื่อถูกต้องตามที่ได้พิมพ์ไว้ให้หรือไม่ ถ้าเป็น
กรณีที่นักศึกษาลงทะเบียนเรียนไว้ไม่ถูกต้อง โดยไม่
ปรากฏชื่อและรหัสประจำตัวของนักศึกษาในบัญชีผู้
เข้าสอบ แต่มีกระบวนวิชาที่เข้าสอบในม.ร. 18 นักศึกษา
จะต้องเขียนแทรกชื่อและรหัสประจำตัวพร้อมทั้งลงลาย
มือชื่อไว้ด้วย (นั่งเก้าอี้เสริม) เมื่อเสร็จสิ้นการสอบ
แล้ว ให้นำใบเสร็จรับเงินสีชมพูไปติดต่อเจ้าหน้าที่ สวป.
ชั้น 6 ภายในกำหนด 5 วันทำการ นับแต่กำหนดสอบ
วันสุดท้าย มิฉะนั้น ม.ร. จะถือตามหลักฐานที่มีอยู่ซึ่ง
อาจทำให้นักศึกษาต้องถูกลงโทษ หากนักศึกษาไม่นำ
ใบเสร็จรับเงินสีชมพูไปติดต่อตรวจสอบหลักฐานที่
สวป. ชั้น 6

4. การย้ายคณะหรือย้ายสาขาวิชา เมื่อนักศึกษาสมัครเข้าเรียนในคณะใดหรือสาขาวิชาใดแล้วรู้สึกว่ายากเกินไปหรือไม่ชอบไม่ถูกกับอุปนิสัยของตัวเอง นักศึกษาสามารถย้ายไปเรียนในสาขาวิชาใหม่หรือคณะใหม่ได้ โดยที่นักศึกษาไม่จำเป็นต้องลาออกแล้วสมัครใหม่ ทั้งนี้ นักศึกษาจะต้องลงทะเบียนเรียนมาแล้วไม่น้อยกว่า 2 ภาคปกติ จึงไปติดต่อที่ สวป. ชั้น 2 ตามระยะเวลาที่กำหนดไว้ใน ม.ร. 30 การย้ายคณะหรือสาขาวิชานี้จะดำเนินการได้เฉพาะในภาคปกติเท่านั้น (สำหรับการลงทะเบียนเรียน นักศึกษาสามารถที่จะลงทะเบียนเรียนกระบวนวิชาในสาขาวิชาหรือคณะที่นักศึกษาจะย้ายไปก่อนก็ได้ จนกว่านักศึกษาพร้อมที่จะไปดำเนินการย้ายให้ถูกต้อง และที่สำคัญคือ นักศึกษาจะต้องย้ายคณะหรือสาขาวิชาให้เสร็จสิ้นก่อน ภาคที่นักศึกษาจะสำเร็จการศึกษา มิฉะนั้นอาจล่าเรีจเข้าไปอีก 1 ภาคเรียน ทำให้เสียเวลาไปโดยเปล่าประโยชน์

5. การขอใบรับรอง นักศึกษาบางคนเมื่อเข้ามาศึกษาแล้วอาจมีความจำเป็นต้องใช้ใบรับรองแบบต่าง ๆ กัน ซึ่งการขอใบรับรองนี้ นักศึกษาจะติดต่อได้ที่ สวป. ชั้น 1 โดยจะต้องดำเนินการยื่นแบบขอใบรับรองไว้ล่วงหน้ากำหนดใช้ไม่น้อยกว่า 7 วันทำการ และในการยื่นขอใบรับรองทุกประเภท นักศึกษาจะต้องแนบหลักฐานประกอบการพิจารณาด้วยคือ

- บัตรประจำตัวนักศึกษา
- ใบเสร็จรับเงินสละค่าธรรมเนียมได้ลงทะเบียนเรียนในภาคนั้น ๆ (หรือสำเนา)
- ใบเสร็จรับเงินชำระค่าธรรมเนียมออกใบรับรองชุดละ 10 บาท

ใบรับรองมีลักษณะและแบบแตกต่างกันไปซึ่งอาจแยกได้ดังนี้

- 5.1 ใบรับรองการเป็นนักศึกษา หลักฐานที่นักศึกษาจะต้องแนบเพิ่มเติมคือ รูปถ่ายขนาด 4x6 ซม. จำนวน 2 รูป
- 5.2 ใบรับรองตัวเดือน เพื่อซื้อตั๋วเดือนรถไฟซึ่งใช้ได้เฉพาะผู้ที่เดินทางไปกลับเข้าเรียนโดยรถไฟในระยะใกล้ ๆ จะต้องแนบหลักฐานเพิ่มเติมคือ รูปถ่ายขนาด 2x3 ซม. จำนวน 2 รูป
- 5.3 ใบรับรองเพื่อขอรับบำนาญหรือบำนาญตกทอด เพื่อใช้ในการขอรับบำนาญพิเศษหรือบำนาญตกทอด ซึ่งไม่จำเป็นต้องใช้รูปถ่าย
- 5.4 ใบรับรองเวลาเรียน เพื่อรับรองว่าในภาคนั้น ๆ นักศึกษามาเรียนทุกวัน นักศึกษาจะต้องแนบแบบฟอร์มของหน่วยงานที่ต้องการให้รับรองด้วย (ถ้ามี) และไม่จำเป็นต้องใช้รูปถ่าย
- 5.5 ใบรับรองอนุปริญญา ขณะนี้มีเฉพาะคณะนิติศาสตร์เพียงคณะเดียว จะยื่นขอได้เมื่อสภามหาวิทยาลัยร่วมคณาจารย์ได้อนุมัติอนุปริญญาให้นักศึกษาผู้นั้นแล้ว หลักฐานที่จะต้อง



แนบเพิ่มเติมคือรูปถ่ายขนาด 4x6 ซม. จำนวน 2 รูป

- 5.6 ใบรับรองปริญญา (หรือที่เรียกทั่วไปว่า ใบรับรองจบ) จะยื่นขอได้เมื่อสภามหาวิทยาลัยได้อนุมัติปริญญาให้นักศึกษาผู้นั้นแล้ว และนักศึกษาจะต้องแนบหลักฐานเพิ่มเติมคือ รูปถ่ายขนาด 4x6 ซม. จำนวน 2 รูป และใบเสร็จรับเงินชำระค่าขึ้นทะเบียนปริญญิต 200 บาท จากกองคลังมหาวิทยาลัยรามคำแหง (ในการให้บริการศึกษาระดับบัณฑิตประจำตัวไว้ด้วย)
- 5.7 การขอตรวจอนุมัติ มหาวิทยาลัยให้ตรวจอนุมัติใบโอนกรณีที่มีนักศึกษาสำเร็จการศึกษาแล้วไปสมัครเรียนที่อื่น โดยโอนหน่วยงานนั้น ๆ หรือสถานศึกษาอื่น ๆ ของให้ตรวจสอบ ค่าเงินนักศึกษาในศรวจะปลดแบบสมบูรณ์ ซึ่งอาจจะเป็นใบรับรองสภา Transcript หรือใบปริญญาบัตร เพราะจะทำให้เสียชื่อเสียงและเสียอนาคตของตนเองอีกด้วย

6. **ความแจ่มจบ** การที่จะจบช้าหรือเร็วก็อยู่ที่การแจ่มจบนี้ด้วยเหมือนกัน เพราะนักศึกษาจะต้องแจ่มจบในภาคสุดท้ายที่คาดว่าจะจบ และถ้าเมื่อรู้ผลสอบแล้วปรากฏว่าไม่จบ นักศึกษาจะต้องแจ่มจบอีกในภาคถัดไปจนกว่าจะจบจริง ๆ

การแจ่มจบนี้ นักศึกษาจะต้องกรอกใบแบบคำขอรับปริญญา (DEGREE CARD) หรือเรียกย่อว่า ม.ร. 31 และบัตรชื่อสำหรับเขียนปริญญาบัตร (DIPLOMA NAME CARD) หรือเรียกย่อว่า ม.ร. 32 โดยนักศึกษาคควรจะต้องมาดำเนินการเองในกรณีที่ไม่สามารถมาแจ่มจบด้วยตนเองได้ ก็สามารถให้บุคคลอื่นแจ่มแทนได้โดยมอบบัตรประจำตัวนักศึกษาให้ไปด้วย นักศึกษาจะได้รับบัตรส่วนล่างสุดที่แสดงว่าได้แจ่มจบไว้แล้ว ให้เก็บไว้ให้ดีทั้งนี้เพื่อใช้เป็นหลักฐานที่จะต้องนำไปแจ้งต่อคณะเมื่อนักศึกษารู้ผลสอบว่าสอบได้ครบทุกกระบวนวิชาตามหลักสูตร หลังจากนั้นจะต้องคอยติดตามว่า คณะจะนำชื่อเสนอสภาอนุมติเมื่อใด (คณะจะคิดชื่อไว้ที่บอร์ดของคณะนั้น ๆ) และหลังจากวันที่สภาอนุมติแล้ว (ประมาณ 7 วัน นับแต่วันเสนอชื่อ) ให้นักศึกษาชำระเงินขึ้นทะเบียนบัณฑิต 200 บาท พร้อมทั้งชำระเงินค่าธรรมเนียมการออกใบรับรองสภาพหรือ Transcript อีกชุดละ 10 บาท (ถ้านักศึกษาต้องการ)

การแจ่มจบนี้ ภาคปกติจะแจ่มได้เป็นระยะเวลา 2 เดือน นับแต่วันเปิดภาคเรียน สำหรับภาคฤดูร้อนให้แจ่มได้เป็นระยะเวลา 15 วัน นับแต่วันเริ่มลงทะเบียนเรียน

นักศึกษาคควรจะต้องแจ่มจบในช่วงระยะเวลาดังกล่าว ทั้งนี้เพราะเจ้าหน้าที่จะได้จัดส่งเอกสารไปยัง

คณะได้ทันต่อการตรวจสอบผลการเรียนทั้งหมดว่าสอบได้ครบหลักสูตรจริง และนักศึกษาจะได้รับการเสนอชื่อต่อสภามหาวิทยาลัยเพื่ออนุมติให้สำเร็จได้เร็วยิ่งขึ้นด้วย หากนักศึกษาเรียนครบหลักสูตรโดยไม่ได้แจ่มจบไว้ในภาคนั้น ๆ นักศึกษาจะต้องชำระเงินค่าปรับภาคละ 150 บาท อีกด้วย ดังนั้น นักศึกษาจะต้องไม่ลืมแจ่มจบไว้ทุกภาคที่คาดว่าจะจบ ซึ่งหมายถึง นักศึกษายังเหลือหน่วยกิตที่จะลงทะเบียนเรียนในภาคปกติไม่เกิน 30 หน่วยกิต หรือภาคฤดูร้อนไม่เกิน 18 หน่วยกิต

7. **การขึ้นทะเบียนบัณฑิต** ภายหลังจากที่สภามหาวิทยาลัยได้อนุมัติปริญญาให้แล้ว นักศึกษาจะต้องชำระเงินค่าขึ้นทะเบียนบัณฑิตจำนวน 200 บาทที่กองคลัง แล้วนำไปเสร็จรับเงินสีฟ้านี้ไปให้แก่เจ้าหน้าที่ที่ช่องแจ่มจบของ สวป. ชั้น 1 เพื่อจะได้ขึ้นบัญชีว่าสำเร็จเป็นบัณฑิตแล้ว และจะได้เตรียมเขียนปริญญาบัตรให้นักศึกษา เพื่อจะได้เข้ารับพระราชทานปริญญาบัตรต่อไป



8. การขอใบรับรองผลการศึกษา (Transcript) สวป. ชั้น 1 ได้จัดบริการแก่นักศึกษาเกี่ยวกับการขอใบรับรองผลการศึกษา (Transcript) ซึ่งนักศึกษาสามารถจะขอได้ในขณะที่กำลังศึกษาอยู่หรือเมื่อนักศึกษาสำเร็จการศึกษาลงก็ได้ ทั้งนี้เพื่อนักศึกษาจะได้นำไปใช้ประโยชน์ในกรณีที่แตกต่างกัน ซึ่งแยกได้เป็นประเภทใหญ่ ๆ 2 ประเภท คือ

8.1 การขอ Transcript กรณียังไม่สำเร็จการศึกษา เพื่อใช้ประโยชน์ในกรณีต่าง ๆ กัน คือ

- 8.1.1 เพื่อตรวจสอบหน่วยกิต (ไม่ต้องใช้รูปถ่าย)
- 8.1.2 เพื่อศึกษาต่อ
- 8.1.3 เพื่อสมัครงาน
- 8.1.4 เพื่อขอทุนและอื่น ๆ

ในการขอ Transcript นักศึกษาจะต้องกรอกแบบฟอร์มให้ถูกต้องและชัดเจน (มี 2 แบบฟอร์ม คือ สำหรับนักศึกษาที่เข้าศึกษาใหม่ และนักศึกษาที่ใช้สิทธิในการโอนหน่วยกิต ซึ่งหมายถึงนักศึกษา 8 ปีสมัครใหม่ นักศึกษาปริญญาที่ 2 และนักศึกษารับโอนจากสถาบันอื่น) พร้อมทั้งแนบหลักฐานดังนี้ด้วย คือ

- รูปถ่ายสุภาพ หน้าที่ตรง ไม่สวมหมวก ไม่สวมแว่นตาทึบขนาด 2x3 ซม. เท่ากับจำนวนชุดที่นักศึกษต้องการ (ในกรณีทีขอครั้งแรก ใช้รูปเพิ่มอีก 1 รูป เพื่อติดไว้ที่ต้นแบบ)
- ใบเสร็จรับเงิน (สีฟ้า) ชำระค่าธรรมเนียม ชุดละ 10 บาท

8. การขอ Transcript กรณีที่สำเร็จการศึกษาแล้ว นักศึกษาจะต้องกรอกแบบฟอร์มให้ถูกต้องและชัดเจน (มี 2 แบบฟอร์ม เช่นเดียวกับ ข้อ 8.1) พร้อมทั้ง

แนบหลักฐานดังนี้ด้วย คือ

- รูปถ่ายสวมครุยปริญญามหาวิทยาลัยรามคำแหง หน้าที่ตรง ไม่สวมหมวก ไม่สวมแว่นตาทึบขนาด 2x3 ซม. เท่ากับจำนวนชุดที่นักศึกษต้องการ (ในกรณีทีขอครั้งแรก ใช้รูปเพิ่มอีก 1 รูป เพื่อติดไว้ที่ต้นแบบ)
- ใบเสร็จรับเงิน (สีฟ้า) ชำระค่าธรรมเนียม ชุดละ 10 บาท

ปัญหาเกี่ยวกับการขอ Transcript ที่นักศึกษาพบอยู่เสมอ คือ เมื่อยื่นขอแล้วหลายวันจึงจะได้รับ (มากกว่า 10 วันทำการ) ซึ่งทำให้นักศึกษาต้องเสียโอกาสในการสมัครเข้าทำงานหรือศึกษาต่อ หรืออาจทำให้นักศึกษาลงทะเบียนเรียนในกระบวนวิชาต่าง ๆ ไม่ถูกต้องก็ได้ ซึ่งทำให้นักศึกษาบางคนพูดว่า "เข้าง่าย แต่จบยาก" ทั้งนี้สาเหตุส่วนหนึ่งมาจากนักศึกษาซึ่งมีเป็นจำนวนมาก ทำให้การตรวจสอบและการประกาศผลสอบต้องใช้เวลานาน อันเป็นการทำให้การจัดทำ Transcript ต้องล่าช้าบ้าง และถ้าในกรณีที่จำเป็นต้องตรวจสอบคุณภาพจากสถาบันศึกษาเดิม เช่น เพื่อการศึกษาต่อและการสมัครงาน อาจมีผลทำให้การออก Transcript แก่นักศึกษา ต้องล่าช้าไปด้วย สาเหตุอีกส่วนหนึ่ง อาจเนื่องจากนักศึกษาใช้แบบฟอร์มไม่ถูกต้อง กรอกแบบฟอร์มไม่ครบถ้วนและไม่ชัดเจน ขาดหลักฐานที่จะต้องใช้ประกอบการพิจารณา

ดังนั้น การแก้ปัญหาดังกล่าวเพื่อให้ได้รับ Transcript รวดเร็วตามที่มหาวิทยาลัยกำหนด (อาจเป็น 5-15 วันทำการ) นักศึกษาควรต้องปฏิบัติ ดังนี้

RAMKHAMHAENG UNIVERSITY
BANGKOK, THAILAND
UNIVERSITY AND RECORDS OFFICE
OFFICIAL TRANSCRIPT OF RECORD

STUDENT NAME: [Name] ID: [ID] TRANSFERRED TO: [Institution]

DATE OF ADMISSION: [Date] DATE OF WITHDRAWAL: [Date]

COURSE NUMBER: [Course No.] COURSE NAME: [Course Name]

GRADE: [Grade]

COURSE NUMBER	COURSE NAME	CREDIT	GRADE	FA	FR
40 101	PRINCIPLES OF ACCOUNTING I	3	B		
40 102	FINANCIAL ACCOUNTING I	3	B		
40 103	MANAGEMENT ACCOUNTING I	3	B		
40 104	GENERAL PHYSICS I	3	B		
40 105	GENERAL PHYSICS II	3	B		
40 106	GENERAL PHYSICS III	3	B		
40 107	GENERAL PHYSICS IV	3	B		
40 108	GENERAL PHYSICS V	3	B		
40 109	GENERAL PHYSICS VI	3	B		
40 110	GENERAL PHYSICS VII	3	B		
40 111	GENERAL PHYSICS VIII	3	B		
40 112	GENERAL PHYSICS IX	3	B		
40 113	GENERAL PHYSICS X	3	B		
40 114	GENERAL PHYSICS XI	3	B		
40 115	GENERAL PHYSICS XII	3	B		
40 116	GENERAL PHYSICS XIII	3	B		
40 117	GENERAL PHYSICS XIV	3	B		
40 118	GENERAL PHYSICS XV	3	B		
40 119	GENERAL PHYSICS XVI	3	B		
40 120	GENERAL PHYSICS XVII	3	B		
40 121	GENERAL PHYSICS XVIII	3	B		
40 122	GENERAL PHYSICS XIX	3	B		
40 123	GENERAL PHYSICS XX	3	B		
40 124	GENERAL PHYSICS XXI	3	B		
40 125	GENERAL PHYSICS XXII	3	B		
40 126	GENERAL PHYSICS XXIII	3	B		
40 127	GENERAL PHYSICS XXIV	3	B		
40 128	GENERAL PHYSICS XXV	3	B		
40 129	GENERAL PHYSICS XXVI	3	B		
40 130	GENERAL PHYSICS XXVII	3	B		
40 131	GENERAL PHYSICS XXVIII	3	B		
40 132	GENERAL PHYSICS XXIX	3	B		
40 133	GENERAL PHYSICS XXX	3	B		
40 134	GENERAL PHYSICS XXXI	3	B		
40 135	GENERAL PHYSICS XXXII	3	B		
40 136	GENERAL PHYSICS XXXIII	3	B		
40 137	GENERAL PHYSICS XXXIV	3	B		
40 138	GENERAL PHYSICS XXXV	3	B		
40 139	GENERAL PHYSICS XXXVI	3	B		
40 140	GENERAL PHYSICS XXXVII	3	B		
40 141	GENERAL PHYSICS XXXVIII	3	B		
40 142	GENERAL PHYSICS XXXIX	3	B		
40 143	GENERAL PHYSICS XL	3	B		
40 144	GENERAL PHYSICS XLI	3	B		
40 145	GENERAL PHYSICS XLII	3	B		
40 146	GENERAL PHYSICS XLIII	3	B		
40 147	GENERAL PHYSICS XLIV	3	B		
40 148	GENERAL PHYSICS XLV	3	B		
40 149	GENERAL PHYSICS XLVI	3	B		
40 150	GENERAL PHYSICS XLVII	3	B		
40 151	GENERAL PHYSICS XLVIII	3	B		
40 152	GENERAL PHYSICS XLIX	3	B		
40 153	GENERAL PHYSICS L	3	B		

2023/2024

1. ควรขอ Transcript เพื่อตรวจสอบหน่วยกิต ก่อนที่นักศึกษจะสำเร็จการศึกษาไม่น้อยกว่า 1 ภาคเรียน ทั้งนี้ นักศึกษาจะได้ตรวจสอบว่าตนเองสอบได้กระบวนวิชาใดบ้าง ใช้ได้ในหลักสูตรทุกกระบวนวิชาหรือไม่ เหลืออีกกี่หน่วยกิตจึงจะครบหลักสูตร และเพื่อเป็นแนวทางในการพิจารณาว่าในภาคสุดท้ายที่จะจบนั้น นักศึกษาจะต้องลงทะเบียนเรียนกระบวนวิชาใดบ้าง มิใช่ตรวจสอบหน่วยกิตภายหลังจากที่ได้ลงทะเบียนเรียนในภาคที่คาดว่าจะจบไปแล้ว เพราะหากมีการผิดพลาด ทำให้นักศึกษาไม่สามารถจบได้ในภาคนั้น ๆ อาจทำให้ต้องเสียเวลาไปอีก 1 ภาคเรียน หรืออาจไม่สำเร็จภายใน ปี ก็ได้



2. *ควรขอ Transcript* เพื่อใช้ในการศึกษาต่อหรือสมัครงานก่อนที่จะสำเร็จการศึกษาไม่น้อยกว่า 1 ภาคเรียน ทั้งนี้เพื่อสวป. จะได้นำมาดำเนินการตรวจสอบคุณสมบัติของนักศึกษาจากสถาบันเดิมให้แล้วเสร็จก่อน จะได้ไม่เสียเวลาในการขอตรวจสอบคุณสมบัติ เมื่อนักศึกษามาขอ Transcript ภายหลังจากที่สำเร็จการศึกษาแล้ว
3. เมื่อนักศึกษาสอบได้ครบ 90 หน่วยกิตแล้ว ให้นักศึกษายื่นความจำนงขอตรวจสอบคุณสมบัติได้ที่ สวป. ชั้น 3
4. นักศึกษาจะต้องใช้แบบฟอร์มให้ถูกต้อง และกรอกแบบฟอร์มให้ครบถ้วน ชัดเจน พร้อมทั้งแนบหลักฐานดังกล่าวข้างต้นให้ถูกต้องและครบถ้วนด้วย
5. กรณีที่นักศึกษาไม่เข้าใจเกี่ยวกับเรื่องต่างๆ หรือมีปัญหาดำเนินการ ไม่ถูกต้อง ให้สอบถามผู้ที่รู้ซึ่งอาจเป็นหัวหน้าฝ่าย หัวหน้างานหรืออาจารย์ที่ปรึกษา และรีบดำเนินการแก้ไขให้เสร็จโดยเร็ว

นอกจากการเรียนรู้จาก ตำรา คำวาทะเสียง วิทญู กระจายเสียง และวิทยุโทรทัศน์ แล้ว นักศึกษาจะต้องสนใจศึกษาและทำความเข้าใจในเรื่องต่าง ๆ ดังกล่าวข้างต้น ประกอบกับการดูแลสุขภาพที่คณะและขอใบแจ้งผลสอบ (ใบเกรด) ของแต่ละภาคเรียนจาก สวป. จะทำให้นักศึกษาจัดปัญหาเกี่ยวกับการติดต่อขอรับบริการด้านต่าง ๆ ซึ่งมีส่วนเป็นอย่างมากในการทำให้นักศึกษาสามารถจะสำเร็จได้เร็วยิ่งขึ้น และอาจสำเร็จได้เร็วยิ่งกว่าเพื่อนร่วมรุ่นอีกด้วย ซึ่งในโอกาสต่อไป นักศึกษาอาจจะพบกับคำกล่าวที่ว่า "ร่ำง่าย จบไม่ยาก"



ในโอกาสนี้ ผู้เขียนขออวยพร และยินดีให้คำปรึกษาแก่นักศึกษาใหม่ทุกท่าน และหวังเป็นอย่างยิ่งที่จะเห็นนักศึกษาทุกคนซึ่งมีเวลาเท่าเทียมกัน คือ 1 ปี หรือ 365 วัน ได้ใช้เวลาให้เป็นประโยชน์มากที่สุด อันจะนำความสำเร็จมาสู่นักศึกษาได้เร็วยิ่งขึ้น ทั้งนี้ทำให้ประเทศชาติเจริญได้เร็วขึ้นด้วย

ก่อนปิดเล่ม



ตามขนบธรรมเนียมประเพณีของคนไทยเรานั้น เมื่อมีสมาชิกใหม่เพิ่มเข้ามาในครอบครัวนั้นเนื่องเป็นเชื้อสายวงศ์วานเดียวกัน เรามักจะมีความยินดีปราโมทย์ และตั้งความปรารถนาดีที่จะให้ผู้มาใหม่นั้น มีความสะดวกสบาย มีความสุขร่มเย็นและมีความมั่นใจ อย่างมากที่สุดที่จะมีได้

ในสังคมของรวมคำแหงก็เช่นกัน เรามีความยินดีเป็นอย่างยิ่งที่ได้มีโอกาสต้อนรับท่านเข้ามาเป็นสมาชิกใหม่ของเราในปีการศึกษา 2527 นี้ เราไม่พะวงที่จะคิดว่า ท่านมาจากไหน มาด้วยความตั้งใจ เต็มใจ หรือเจ็บปวด บอบช้ำ ท้อแท้ หรืออย่างไร แต่เมื่อท่านก้าวเข้ามาในแวดวงนี้แล้ว

เรามีน้ำใจที่บริสุทธิ์ไว้ต้อนรับท่าน ทุกคน

หนังสือที่ท่านกำลังอ่านอยู่ขณะนี้ เป็นอีกหนึ่งในความอาหารหลายรูปแบบ ที่มหาวิทยาลัยรวมคำแหง มีให้แก่ผู้มาใหม่ด้วยมีเจตนาว่าสาระที่ปรากฏจะช่วยให้ท่านรู้จักและเข้าใจ "บ้านของเรา" ได้ดีและชัดเจนขึ้น

เพื่อหลีกเลี่ยงความซ้ำซากน่าเบื่อหน่าย คณะผู้จัดทำจึงคัดเลือกหาบางส่วนที่มีอยู่ในระเบียบการสมัครเข้าเป็นนักศึกษา กับคู่มือการสมัครเข้าเป็นนักศึกษามหาวิทยาลัยรวมคำแหง ประจำปีการศึกษา 2527 แล้ว เพื่อให้รูปแบบของหนังสือนี้มีความกระชับและกะทัดรัดสะดวกในการใช้สอย

ด้วยความตั้งใจอย่างแท้จริง เราอยากทำหนังสือนี้ให้ดีที่สุดเพื่อท่านผู้ที่เรามีความปรารถนาดีให้เป็นอย่างที่สุด แต่หากจะยังมีสิ่งบกพร่องอยู่ เราก็ขออภัยไว้ด้วย

คณะผู้จัดทำ



คณะกรรมการดำเนินการจัดทำหนังสือ
ปริญญานิเทศน์นักศึกษาใหม่ ปีการศึกษา 2527

นายณแพทร คำทรงศิริ

ประธานกรรมการและบรรณาธิการ

น.ส. จามรี ศิริภักทร

น.ส. กาญจนา บุญญอารักษ์

นายบุคนธร วัตรสาร

น.ส. สีนาวิน วัฒนาวพันธ์

นายเจเลศ เจษฎาวรดิย์

นายพุทธพงษ์ พูนเกษศรวัฒนา

นายพุทธพงษ์ ไพรวรรณ

นายสุเทพ กิตติสุนทร

น.ส. จีรวรรณ ศิริภักทร

กรรมการ

น.ส. สมหมาย เจริญภักตร์

กรรมการและเลขานุการ



การติดต่อ
กับ
มหาวิทยาลัย

ทางไปรษณีย์:

มหาวิทยาลัยรามคำแหง ถนนรามคำแหง
แขวงหัวหมาก เขตบางกะปิ กรุงเทพฯ 10240
มหาวิทยาลัยรามคำแหง วิทยาเขตปทุมธานี-
สวัสดิ์-สุวรรณภาศรี ก.ม. 8 ถนนบางนา-
ตราด แขวงคลองไม้ เขตพระโขนง
กรุงเทพฯ 10260

ทางโทรศัพท์ :

อธิการบดี : 3142045
รองอธิการบดี : 3143347
งานประชาสัมพันธ์ : 3141352
งานอนามัย : 3142046
กองงานนักศึกษา : 3140028
ส.ว.ป. : 3146047

สำนักหอสมุดกลาง

ผู้อำนวยการสำนัก : 3141110
เลขานุการสำนัก : 3140031

คณะนิติศาสตร์

คณบดี : 3140027
เลขานุการคณะ : 3142007

คณะบริหารธุรกิจ

คณบดี : 3140661
เลขานุการคณะ : 3140717

คณะมนุษยศาสตร์

คณบดี : 3140019
เลขานุการคณะ : 3140697

คณะศึกษาศาสตร์

คณบดี : 3142023
เลขานุการคณะ : 3142023

คณะวิทยาศาสตร์

คณบดี : 3142693
เลขานุการคณะ : 3142693

คณะรัฐศาสตร์

คณบดี : 3140712
เลขานุการคณะ : 3140076

คณะเศรษฐศาสตร์

คณบดี : 3140698
เลขานุการคณะ : 3143387

ฝ่ายตำราฯ : 3140026
วิทยุและโทรทัศน์
การศึกษา : 3140876

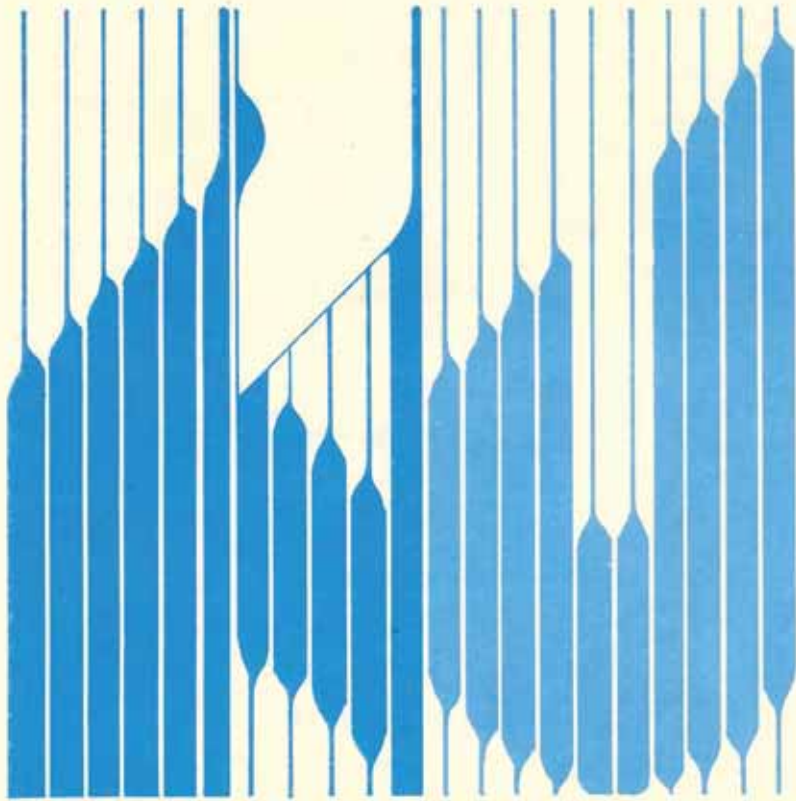

ปฐมนิเทศนักศึกษา ปีการศึกษา 2527

©RULib Archives