



ข่าวรามคำแหง

Ramkhamhaeng University Newsletter

เป็นสื่อกลาง ระหว่างมหาวิทยาลัยกับนักศึกษา

รู้จัก@ภัย ตั้งใจศึกษา บูชาพ่อขุน สันถองคุณชาติ

ฉบับที่ ๕
พฤษภาคม ๒๕๓๒

■ ปีที่ ๑๔
■ ปีการศึกษา ๒๕๓๑
ราคา ๗๕ สตางค์

“รามคำแหง” รับสมัครนักศึกษาใหม่ งวตที่ 2

ที่ ม.ร. // ทางไปรษณีย์

2-10 ค.ค. 2531 // บัดนี้ - 10 ค.ค. 2531

ชื่อใบสมัครได้ที่.. สวป.(เก่า) . สำนักหอสมุดกลาง . งานกิจการและบริการนักศึกษา (รามฯ 2) อาคาร PRB ชั้นล่าง

ส่งชื่อทางไปรษณีย์..ส่งณานันติ ถึง. หัวหน้าฝ่ายรับสมัคร ตู้ ปณ. 24-1002 กทม. 10241

ข้างเผือกเข้าสู่ รามคำแหง วดแรก 43 คน

ตามที่มหาวิทยาลัยรามคำแหงได้ให้ทุนการศึกษา “โครงการข้างเผือก” แก่เด็กเรียนที่สอบไล่ได้ที่ 1 ของโรงเรียนมัธยมศึกษาตอนปลายทั่วประเทศทั้งสายสามัญและสายอาชีวะโดยเริ่มดำเนินการตั้งแต่การรับสมัครนักศึกษาใหม่ครั้งที่ 1 ปีการศึกษา 2531 เป็นต้นมา นั้น

การรับสมัครนักศึกษาใหม่ ครั้งที่ 1 เมื่อวันที่ 6-21 พฤษภาคม ที่ผ่านมามีนักเรียนที่สอบไล่ได้ที่ 1 ของโรงเรียนต่างๆ มาสมัครเป็นนักศึกษา และขอใช้สิทธิรับทุนการศึกษาตาม “โครงการข้างเผือก” จำนวน 43 คน โดยสมัครเข้าเรียนในคณะบริหารธุรกิจ 17 คน คณะวิทยาศาสตร์ 10 คน คณะนิติศาสตร์ 9 คน คณะรัฐศาสตร์ 3 คน คณะมนุษยศาสตร์ 2 คน และคณะศึกษาศาสตร์ 2 คน * อ่านต่อหน้า 12

ม.ร.เตรียมจัดตั้งสถาบันฝึกอบรมและศูนย์วิชาการ ๕ แห่ง

ในการประชุมคณะกรรมการที่ปรึกษาของสภามหาวิทยาลัย (ท.ป.ม.) ครั้งที่ 16/2531 เมื่อวันที่ 26 พฤษภาคม 2531 มีมติเป็นเอกฉันท์อนุมัติให้มหาวิทยาลัยรามคำแหงจัดตั้งสถาบันฝึกอบรม และศูนย์วิชาการต่าง ๆ ๕ แห่ง ดังนี้

1. สถาบันฝึกอบรมมหาวิทยาลัยรามคำแหง (RAMKHAMHAENG UNIVERSITY TRAINING INSTITUTE : RUTI)
2. ศูนย์ศึกษาแอฟริกา (AFRICAN STUDIES CENTER)
3. ศูนย์ศึกษาอเมริกา (AMERICAN STUDIES CENTER)
4. ศูนย์ศึกษาอาเซียน (ASEAN STUDIES CENTER)
5. ศูนย์ศึกษายุโรป (EUROPEAN STUDIES CENTER)
6. ศูนย์ศึกษาละตินอเมริกา (LATIN AMERICA STUDIES CENTER)

ทั้งนี้ เป็นแผนงานวิชาการของมหาวิทยาลัย ตามนโยบาย “1-3-13” ซึ่งโครงการนี้เป็นภาระสนับสนุนวิชาการของมหาวิทยาลัยโดยส่วนรวม และเป็นการร่นมหาวิทยาลัยรามคำแหงไปสู่อนาคต

ปลดเกษียณกรรณชัยใหม่ ชมอาจารย์รามฯ เก่งมาก !

ดีใจที่รามของมหาวิทยาลัยรามฯ เกี่ยวกับการบริหาร ดีมาก !



นายวันชัย บุญอุสุรัตน์

ชนวนรัฐศาสตร์ อ.ส.ม.ร. ได้นำคณะนักศึกษามหาวิทยาลัยรามคำแหง จำนวน 40 คน เข้าฟังการบรรยายสรุป เรื่อง “ความเกี่ยวข้องกับการบริหารเทศบาลนครเชียงใหม่” โดยมี นายวันชัย บุญอุสุรัตน์ หัวหน้าเทศบาล ระดับ 9 และปลัดเทศบาลนครเชียงใหม่ เป็นวิทยากร เมื่อวันที่ 26 เมษายน 2531 ณ ห้องประชุมสมาธิสภาเทศบาลนครเชียงใหม่ สำนักงานเทศบาลนครเชียงใหม่

นายวันชัย บุญอุสุรัตน์ ได้บรรยายในโอกาสแรกว่า เมืองเชียงใหม่ ก่อตั้งเมื่อปี พ.ศ. 1839 นับถึงปัจจุบันเป็นเวลา 692 ปี โดยมีพระนางมังราย เป็นผู้ก่อตั้ง * อ่านต่อหน้า 12



กิจกรรมดีทั่วประเทศ มหาวิทยาลัยรามคำแหงเป็นเจ้าภาพจัดการประชุมอธิการบดีทั่วประเทศ เมื่อวันที่ 28 พฤษภาคม 2531 ณ ห้องประชุมใต้พระรูปพ่อขุนฯ โดยมีอธิการบดีและผู้แทนจากสถาบันอุดมศึกษา 16 แห่งเข้าร่วมประชุม และมี ศาสตราจารย์นายแพทย์ อารุช ศรีสุกรี อธิการบดีมหาวิทยาลัยเชียงใหม่ เป็นประธานที่ประชุม ในโอกาสนี้ ศาสตราจารย์ ดร.ธรรมบุญ ไสภารัตน์ อธิการบดีมหาวิทยาลัยรามคำแหง และคณะผู้บริหารมหาวิทยาลัยได้เข้าร่วมประชุมและให้การต้อนรับอธิการบดีจากทุกสถาบัน

แต่ นักศึกษา ม.ร. ผู้บ่าวใหม่

การเรียน ในมหาวิทยาลัยได้เริ่มขึ้นแล้วกับชีวิตของนักศึกษาที่มาร่วมสมัยของนักศึกษารุ่นเดียวกันจำนวน 35,881 คน ซึ่งสมัครในภาคฤดูร้อนที่ 2 ปีการศึกษา นี้ รามคำแหงจัดการบรรยายสรุปวิชาที่ลงทะเบียนเรียน ที่รามคำแหง 2 วิทยาลัยปิยะฉัตร-สุวราชชนกาศรี ที่ถนนพญาไท-ตลาด นักศึกษาบางคนอาจสงสัยว่า เรียนรามคำแหงจำเป็นต้องมาเรียนประจำหรือไม่ คำตอบก็คือ มาก็ได้ไม่มาก็ได้ แต่ต้องเอาใจใส่การเรียน นั่นก็คือ ภาคฤดูร้อนมีเวลาสั้น แต่เวลาบรรยายเท่ากับภาคปกติ นักศึกษารามคำแหงโชคดีที่รามคำแหงมีตำราที่เป็นหนังสือ เทปเสียง แม้กระทั่งรายการโทรทัศน์การศึกษา พร้อมทั้งคู่มือในประเทศ

การเรียน ในรามคำแหงจึงจำเป็นต้องทุ่มเทได้กับการศึกษา รามหรือรอมทุกอย่าง แต่ถึงศึกษาผู้มาใหม่ในภาคนี้ต้องพร้อมด้วย นั่นก็คือ ตั้งใจเรียน ฟังการบรรยายของอาจารย์ ดูหนังสือ ท่องตำรา หมั่นทดสอบเขียนตอบ หากนักศึกษามีความซื่อสัตย์กับตนเองเรียนมัธยมแล้ว การเป็นบัณฑิตก็อยู่แค่เอื้อม อาจารย์จึงรวมเชิญชวนเพื่อน ๆ นักศึกษา คนหนุ่มสาว มาได้เรียนไม่รู้ บูชาพ่อขุนฯ และสันถองคุณชาติ

การเรียน ในรามคำแหงต้องปฏิบัติอย่างไร? หลายคำถามคำถามนี้ใครไม่ต้องการคำตอบ ในโอกาสนี้อาจารย์ขอแนะนำ หลัก ปฏิบัติดังนี้

- (1) การเรียน ดูรายละเอียด ม.ร. 30
- (2) การบรรยาย การสอน ดูรายละเอียด ม.ร. 30
- (3) ตารางสอบ ดูรายละเอียด ม.ร. 30



จาก อธิการบดี

- (4) ปัญหาวิชาการ พบคณะดี
- (5) การลงทะเบียน คิดค่า สวป.
- (6) คืนค่า หักงบประมาณ 1.3
- (7) งานบริการศึกษา บัตรรถไฟ กองกิจการนักศึกษา
- (8) งานกิจกรรมนักศึกษา รองอธิการบดีฝ่ายกิจการนักศึกษา
- (9) ปัญหาการศึกษา ราม 2 รองอธิการบดีฝ่ายวิทยุขอ
- (10) วิชาสอบ จัดทำใบเสร็จสัญญา และบัตรมอบ ของสิ่งและค่ารับ “ไม่มีบัตรไม่มีสิทธิสอบ”

ผดสอบ นักศึกษาคงแปลกใจว่าไปผดสอบที่ไหน? มหาวิทยาลัยมีช่างอาจารย์เป็นอธิการบดีได้กำหนดแน่นอน

ส่งผลสอบถึงบ้าน

“ย่อยข้าง”

เชิญชม “รวมวงกลมกึ่งหก คอนเสิร์ต”

ในวโรกาสที่พระบาทสมเด็จพระเจ้าอยู่หัวภูมิพลอดุลยเดช พระมหากษัตริย์ในราชวงศ์จักรีซึ่งครองราชย์ยาวนานที่สุดในประวัติศาสตร์ และยังคงทรงเป็นอัจฉริยะในทางดนตรีด้วย ศูนย์วัฒนธรรมแห่งประเทศไทยร่วมกับรัฐ สตุติโอ ขอเสนอดนตรีเฉลิมพระเกียรติ 3 รูปแบบ คือ สรรเสริญถึงเอกลักษณ์ของชาติไทยที่มีองค์พระมหากษัตริย์เป็นประมุข ในผลงานเพลงใหม่รางวัลจักรพรรดิ ของ ม.ล. อัสนี บราวไมซ์ ในรูปแบบของเพลงพระราชนิพนธ์ จะเสนอออกมาในลักษณะของเพลงบรรเลงในเพลงพระราชนิพนธ์คอนแชร์โต้ และในลักษณะของเพลงร้องของเยาวชนรุ่นเยาว์ จากโรงเรียนกรุงเทพคริสเตียนวิทยาลัย ที่สำคัญที่สุดงานครั้งนี้จะเป็นผลงานสร้างสรรค์ที่เกื้อพระเกียรติองค์พระบาทสมเด็จพระเจ้าอยู่หัว จากฝีมือของคนไทยทั้งสิ้น

ผู้สนใจเชิญชมคอนเสิร์ตครั้งนี้ได้ในวันเสาร์ที่ 11 และวันอาทิตย์ที่ 12 มิถุนายน 2531 เวลา 19.30 น. ณ ศูนย์วัฒนธรรมแห่งประเทศไทย ถนนรัชดาภิเษก บัตรมีจำหน่ายที่ ดวงกมล (สยามสแควร์), เอเชียบิก (สุขุมวิท) เซ็นทรัล (ลาดพร้าว) และศูนย์วัฒนธรรมแห่งประเทศไทย (โทร. 2457711-9) ราคา 70, 50 และ 30 บาท สำหรับนักเรียน นักศึกษา

ประกวดศิลปกรรมแห่งชาติ

มหาวิทยาลัยศิลปากร ขอเชิญศิลปินผู้สนใจส่งผลงานศิลปกรรมเข้าร่วมในการแสดงศิลปกรรมแห่งชาติ ครั้งที่ 34 โดยแบ่งงานศิลปกรรมออกเป็น 3 ประเภทคือ

1. จิตรกรรม ได้แก่ ภาพเขียน น้ำมัน สีฝุ่น สีน้ำ ฯลฯ
2. ประติมากรรม ได้แก่ รูปปั้น สลัก ฯลฯ
3. ภาพพิมพ์ ได้แก่ ภาพพิมพ์จากแม่พิมพ์ไม้ แม่พิมพ์หิน ฯลฯ (ไม่รวมประเภท Monoprint)

ผู้มีสิทธิ์ส่งผลงานเข้าประกวดต้องเป็นศิลปินสัญชาติไทย มีสิทธิ์ส่งผลงานที่ตนเองสร้างสรรค์ที่ไม่เคยเข้าประกวดหรือแสดงที่ใดมาก่อน ผลงานได้คนหนึ่งไม่เกิน 4 ชิ้น ส่งผลงานได้ระหว่างวันที่ 15-19 มิถุนายน 2531 ณ มหาวิทยาลัยศิลปากร รั้วท่าพระ

รางวัลสำหรับผลงานแต่ละประเภท มีดังนี้

- ประเภทนิพนธ์เกียรติคุณอันดับหนึ่ง เหรียญทอง และเงินรางวัล 30,000 บาท
- ประเภทนิพนธ์เกียรติคุณอันดับสอง เหรียญเงิน และเงินรางวัล 20,000 บาท
- ประเภทนิพนธ์เกียรติคุณอันดับสาม เหรียญทองแดง และเงินรางวัล 10,000 บาท

เชิญเยาวชนประกวดดนตรีไทย

สำนักงานคณะกรรมการส่งเสริมประสานงานเยาวชนแห่งชาติ ร่วมกับศูนย์สังคีตศิลปนาฏคาราวงศ์ จัดประกวดดนตรีไทย “ประลองเพลงประลองมหัศจรรย์” ระดับมัธยมศึกษา ครั้งที่ 3 พุทธศักราช 2531 ทั้งนี้เนื่องจากวิชาการและการปฏิบัติในการบรรเลงมโหรีปัจจุบันได้คลาดเคลื่อนไป จากแนวเดิมที่ปรมาจารย์ทางคีตศิลป์ได้กำหนดไว้ จึงเห็นควรจะฟื้นฟูการบรรเลงมโหรีอย่างถูกต้องขึ้นในหมู่เยาวชนเพื่อสืบทอดคุณลักษณะอันงดงามทางดุริยางค์ศิลป์นี้ให้ดำรงต่อไป

หลักการประกวดแบ่งออกเป็น 2 ประเภท คือ

1. การประกวดดนตรีและขับร้องเพลงไทย
- (ก) วงดนตรี กำหนดให้เป็นวงมโหรีเครื่องเดียว

รับสมัครบ้าน

■ กองทัพเรือรับสมัครบุคคลเพื่อบรรจุเป็นข้าราชการกองทัพอากาศใหม่พลเรือนต่ำกว่าชั้นสัญญาบัตร จำนวน 32 อัตรา มีหลักเกณฑ์และรายละเอียดดังนี้

รับเฉพาะเพศชาย และต้องมีคุณวุฒิดังนี้

1. สำเร็จการศึกษาระดับประกาศนียบัตรวิชาชีพชั้นสูง สาขาวิชาคอมพิวเตอร์ 2 อัตรา
2. สำเร็จการศึกษาระดับประกาศนียบัตรวิชาชีพชั้นสูง สาขาวิชาวิศวกรรมศิลป์ 1 อัตรา
3. สำเร็จการศึกษาระดับประกาศนียบัตรวิชาชีพ สาขาวิชาช่างเครื่องยนต์ 1 อัตรา
4. สำเร็จการศึกษาระดับประกาศนียบัตรวิชาชีพ สาขาวิชาจิตรศิลป์ 1 อัตรา
5. สำเร็จการศึกษาระดับประกาศนียบัตรวิชาชีพ สาขาวิชาช่างก่อสร้าง 1 อัตรา
6. สำเร็จการศึกษาระดับมัธยมศึกษาตอนปลายหรือเทียบเท่าสายวิทยาศาสตร์ 4 อัตรา
7. สำเร็จการศึกษาระดับมัธยมศึกษาตอนต้นหรือเทียบเท่า และสามารถพิมพ์ดีดภาษาไทยและภาษาอังกฤษใช้ราชการได้ 22 อัตรา

คุณสมบัติของผู้สมัคร

1. อายุตั้งแต่ 18 ปีบริบูรณ์ และไม่เกิน 25 ปีบริบูรณ์ นับถึง 1 ตุลาคม 2531
2. มีสัญชาติไทยโดยกำเนิด และบิดามารดามีสัญชาติไทยโดยกำเนิด ถ้าบิดาเป็นนายทหารสัญญาบัตรหรือนายทหารประทวนซึ่งมีสัญชาติไทยโดยกำเนิดแล้ว มารดาจะมีชื่อเป็นผู้มีสัญชาติไทยโดยกำเนิดก็ได้
3. เป็นผู้เลือกในใบประกอบรองระบอบราชการโดย อธิบดีพระมหากษัตริย์เป็นประมุข
4. ไม่เป็นผู้ที่จะต้องรับการตรวจเลือกทหารกองเกินเข้ากองประจำการ ประจำปี 2531
5. เป็นเพศชาย ต้องมีส่วนสูงไม่ต่ำกว่า 160 ซม. รอบอกไม่น้อยกว่า 76 ซม.

หลักฐานเพื่อขอรับคะแนนพิเศษ

1. ข้าราชการหรือลูกจ้างประจำ สังกัดกองทัพเรือ นุตราชาทหารหรือลูกจ้างประจำ สังกัดกองทัพเรือ ต้องนำหนังสือรับรองวลารับราชการจากหน่วยที่ข้าราชการหรือลูกจ้างสังกัด มาแสดงในวันสมัคร
2. ข้าราชการหรือลูกจ้างประจำ สังกัดกองทัพเรือที่ไม่ได้รับราชการในกองทัพเรือแล้วให้นำหนังสือรับรองวลารับราชการ สำหรับข้าราชการชั้นสัญญาบัตรจากกองเสมียนตรา กรมกำลังพลทหารเรือ ข้าราชการต่ำกว่า

ประทวนด้วย ขอสามสาย, ขอด้วง, ขออู่, ขออู่, จะเข้, ระนาดเอก, ระนาดทุ้ม, พิณมโหรี หรือ พิณกลาง โทนร่วมระนาด ฉิ่ง และ ฉิ่งร้อง

(ข) ผู้บรรเลงต้องเป็นนักเรียนในระดับมัธยมศึกษา หรือเทียบเท่า ววงหนึ่งส่งชื่อได้ไม่เกิน 14 คน

(ค) เพลงประกวด การบรรเลงกำหนดข้อบังคับคือ โนระอบคัดเลือก.

2. การประกวดเดี่ยวเครื่องดนตรีและขับร้อง ผู้สมัครต้องเป็นนักเรียนที่กำลังเรียนในระดับมัธยมศึกษาหรือเทียบเท่า อายุไม่เกิน 20 ปี ในวันเปิดรับสมัคร และไม่เคยชนะเลิศในการเดี่ยวเครื่องดนตรีประเภทนั้นในการประกวดดนตรีไทยประลองเพลงประลองมหัศจรรย์มาก่อน ชนิดของเครื่องดนตรีมี 4 ชนิด คือ ขอสามสาย ขอด้วง ระนาดทุ้ม (ไม้กรม) และขออู่ ผู้สมัครต้องบรรเลงลงในแถบบันทึกเสียงคาสเซต สี่ฝั่งคละ 2 เพลงมาร ภายในวันที่ 29 กรกฎาคม 2531

รายงานผลสอบ

ผลสอบประจำภาคฤดูร้อน 1 ปีการศึกษา 2530 ประกาศเพิ่มเติมต่อจาก “ข่าวรวมความเทศ” ฉบับที่ 4 ซึ่งได้รับความร่วมมือเป็นอย่างดีจากงานทะเบียนของทุกคณะ สำหรับผลสอบที่ประกาศภายในวันที่ 31 พฤษภาคม 2531 มีดังนี้

คณะบริหารธุรกิจ

AC 304 GM 308 GM 414 MB 313 MK 303 MK 402

คณะมนุษยศาสตร์

CN 101 CN 202 EN 251 EN 335 EN 345 EN 347 EN 350 EN 435 FR 202 FR 302 FR 313 FR 355 FR 387 FR 388 FR 413 FR 487 GM 209 HE 341 HE 393 HU 403 HI 414 HI 423 HI 482 JA 101 LI 363 LI 396 LI 453 LS 455 LS 213 LS 243 LS 352 LS 362 LS 383 LS 372 LS 381 LS 385 LS 386 PY 225 PY 244 PY 343 PY 345 PY 352 PY 371 SA 302 SP 203 SP 306 SO 230 SO 325

คณะศึกษาศาสตร์

ED 103 ED 403 GE 215 GE 214 GE 221 GE 224 GE 241 GE 253 MR 303 PC 313 HE 345 HE 442 PC 283

คณะวิทยาศาสตร์

MA 103 MA 113 MA 114 CS 103 CS 105 ST 203 ST 206 ST 208 ST 209 QV 103 QV 113 MT 103 AQ 103

คณะรัฐศาสตร์

PS 208 PS 325 PS 338 PS 340 PS 361 PS 405 PS 436 PS 437 PS 450 PS 451 PS 495

คณะเศรษฐศาสตร์

EC 305 EC 312 EC 314 EC 325 EC 327 EC 351 EC 353 EC 364 EC 367 EC 385 EC 407 EC 414 EC 453 EC 461 EC 464 EC 471 EC 483 EC 487

ชั้นสัญญาบัตรจากกองทะเบียนพล กรมกำลังพลทหารเรือมาแสดงในวันสมัคร

3. ผู้มีความสามารถทางการกีฬา ผู้สมัครที่เป็นนักกีฬาเข้าแข่งขันสโมสรหรือสมาคมต่างๆ หรือเข้าแข่งขันกีฬาแห่งชาติ และเยาวชนแห่งชาติ ให้นำหลักฐานการรับรองว่าเป็นผู้มีความสามารถทางการกีฬาจากสถาบันกีฬา องค์การหรือสมาคมที่กองทัพเรือเชื่อถือได้ มาแสดงในวันรับสมัคร

ผู้สนใจสอบถามรายละเอียดเพิ่มเติมได้ที่ กรมกำลังพลทหารเรือ พระราชวังเดิม กรุงเทพมหานคร โทร. 4651115 และยื่นใบสมัครด้วยตนเองได้ที่ โรงเรียนพันเจ้า กรมยุทธศึกษาทหารเรือ อยุธยาศึกษา เมืองสถานีตำรวจนครหลวงบางกอกใหญ่ กรุงเทพมหานคร ในวันราชการ ภายในวันที่ 21 มิถุนายน 2531 เฉพาะช่วงเช้า เวลา 09.00-11.30 น.

■ การสื่อสารแห่งประเทศไทย รับสมัครชายผู้จบประโยคมัธยมศึกษาตอนปลายสายอาชีพ (ปวช.) แผนกพาณิชย์การทุกสาขา เข้าศึกษาในโรงเรียนการไปรษณีย์และโทรคมนาคม จบแล้วบรรจุเป็นพนักงาน กสท. ระดับ 2 อัตราเงินเดือน 2,560 บาท ค่าครองชีพ 400 บาท พันที่

ผู้สนใจซื้อใบสมัครได้ที่ โรงเรียนการไปรษณีย์และโทรคมนาคม (ใกล้ที่ทำการไปรษณีย์โทรเลขหลักสี่) กองฝึกอบรม กสท. ถนนแจ้งวัฒนะ หลักสี่ บางเขน กรุงเทพฯ 10210 ภายในวันที่ 15 มิถุนายน 2531 และติดต่อสอบถามรายละเอียดเพิ่มเติมได้ที่ โรงเรียนการไปรษณีย์และโทรคมนาคม โทร. 5737126 หรือกองประชาสัมพันธ์ กสท. โทร. 5735488-9

■ กรมประชาสัมพันธ์ รับสมัครสอบแข่งขันเพื่อบรรจุเข้ารับราชการ ตำแหน่งเจ้าหน้าที่วิเทศสัมพันธ์ 3 ผู้สมัครต้องมีวุฒิปริญญาโท หรือเทียบเท่าได้ไม่ต่ำกว่านี้ทางสังคมสงเคราะห์ศาสตร์ จิตวิทยา สังคมวิทยาและมานุษยวิทยา

ผู้สนใจสมัครสอบและยื่นใบสมัครได้ที่ กองการเจ้าหน้าที่ ชั้น 2 กรมประชาสัมพันธ์ สะพานขาว ถนนกรุงเกษม แขวงมหานาค เขตป้อมปราบศัตรูพ่าย กรุงเทพฯ 1 ภายในวันที่ 15 มิถุนายน 2531 ในเวลาราชการ

ตอบ จดหมาย

ถาม คุณกนกดา ให้ประจักษ์

เรียนคุณคณะวิทยาศาสตร์ แต่จะเปลี่ยนมาเรียน คณะบริหารธุรกิจ มีปัญหาต้องการจะสอบตามดังนี้

1. จะลงวิชา MA 113 และ SC 103 ก่อนการย้ายคณะ จะได้หรือไม่ เพราะทั้ง 2 วิชา นักศึกษาคณะวิทยาศาสตร์ ลงไม่ได้
2. วิชา MA 111 MA 112 คิดเรียนแล้วแล้ว แต่ก็ยังไม่เรียบร้อยแล้ว และทั้ง 2 วิชา นี้ ทางคณะนี้ไม่อนุญาตให้ ลงเป็นวิชาเลือกเสรี ดิฉันอยากทราบว่า จะนับหน่วยกิตทั้งสอง วิชา นี้หรือไม่ และจะอยู่ใน Transcript หรือไม่
3. ตามที่คณะบริหารธุรกิจ วิชาเอกบัญชีจะต้องมีการฝึกงาน และสาขาอื่นมีการฝึกงานด้วยหรือไม่
4. เวลาที่มีปัญหาเกี่ยวกับการลงทะเบียนเรียนวิชา ควรลงวิชาอะไร อย่างไรจึงจะถูกต้อง และต้องการให้มี ผลการเรียนดี จะขอคำแนะนำได้จากที่ใด

ตอบ 1. ถ้าจะย้ายคณะสามารถลงทะเบียนเรียนวิชา ดังกล่าวไปก่อนได้ แต่ทั้งนี้คุณต้องตรวจสอบหลักสูตร คณะบริหารธุรกิจให้แน่นอนอีกครั้งว่านับหน่วยกิตให้หรือไม่

2. มีปรากฏใน Transcript แต่ไม่นับหน่วยกิตให้
3. ในคณะนี้สาขาอื่นไม่มี
4. ติดต่อปศีกษาที่ปรึกษาที่ปรึกษา หรือนักแนะแนวของคุณที่ดูแลสังกัด

ถาม นักศึกษาคณะบริหารธุรกิจ

1. ผมลงวิชา CS 103 และ CS 105 เป็นวิชาเลือก สอบผ่านแล้วทั้ง 2 วิชา อยากทราบว่าทางมหาวิทยาลัยถือว่าลงซ้ำซ้อนกันหรือไม่
2. การลงทะเบียนสอบซ่อมมีการจำกัดหน่วยกิตหรือไม่ หากสอบไม่ผ่านในเทอม 2 และภาคฤดูร้อนเกิน 24 หน่วยกิต
3. หากวิชาที่ลงทะเบียนสอบซ่อม เกิดซ้ำซ้อน (เวลาสอบ) กัน จะขอสอบซ้ำซ้อนได้หรือไม่

ตอบ 1. ไม่ แต่จะนับหน่วยกิตให้วิชาเดียว

2. ไม่จำกัดหน่วยกิต แต่อาจจะเข้าสอบไม่ได้ครบทุกวิชา เพราะวันสอบตรงกันต้องตัดสินใจเลือกเอาวิชาใดวิชาหนึ่ง
3. ไม่ได้ การสอบซ้ำซ้อนอนุญาตเฉพาะนักศึกษาที่ขอจบการศึกษา และต้องเป็นการนี้ที่แจ้งคณะก่อน

ถาม นักศึกษามหาวิท 315008665

1. จะดูสถานที่สอบ วันที่สอบ ดึกสอบ จากที่ไหน
2. ถ้าวิชาที่ลงทะเบียนไว้ สอบได้ F แล้วลงทะเบียนสอบซ่อมสอบแล้วได้ G มีสิทธิ์ได้เกียรตินิยมใหม่ครบ
3. วิชาที่เรียนทั้งหมด จะลงวิชาไหนก่อนก็ได้ ใจใหม่ครับ

ตอบ 1. นักศึกษาดูสถานที่สอบ วันเวลาสอบได้จาก ตารางสอบได้รายบุคคลที่มหาวิทยาลัยจะแจกให้ก่อน การสอบ 1 สิบห้า ทุ่มได้ที่คณะที่สังกัด หรือที่รวมท 2 อาคาร PNB

2. ได้ ถ้าเกรดของนักศึกษารับหลักเกณฑ์การ ได้รับเกียรตินิยม

3. ได้ แต่ทางที่ใดนักศึกษาคควรลงทะเบียนเรียนตามแผนการศึกษาที่ทางคณะกำหนดไว้

บรรณาธิการ

การฝึกอบรมภาษาอังกฤษ TOEFL รุ่นที่ 3

คณะมนุษยศาสตร์ มหาวิทยาลัยรามคำแหง จะเปิดฝึกอบรมภาษาอังกฤษแบบ TOEFL รุ่นที่ 3 สำหรับ นักศึกษาและผู้สนใจทั่วไป ระหว่างวันที่ 26 กรกฎาคม-27 สิงหาคม 2531 เพื่อให้การฝึกอบรมเป็นไปอย่างมีประสิทธิภาพจึงจะรับสมัครจำกัดจำนวนโดยที่ผู้สมัครทุกคนจะต้องเข้ารับการทดสอบภาษาอังกฤษ (Screening Test) เพื่อยังจัดกลุ่มนักศึกษาตามความรู้ภาษาอังกฤษ

การฝึกอบรมมีรายละเอียดดังนี้
หลักสูตร แบ่งออกเป็น 2 ระดับ
TOEFL I สำหรับผู้ที่มีความรู้ด้านภาษาอังกฤษยังไม่ดีพอและต้องการเพิ่มพูนความรู้ความสามารถด้านภาษาอังกฤษแบบ TOEFL

TOEFL II สำหรับผู้ที่มีความรู้ภาษาอังกฤษดีหรือมีประสบการณ์ในการสอบ TOEFL มากบ้างแล้วแต่ยังไม่ผ่านเกณฑ์
กำหนดการรับสมัคร
1. วันที่ 1-30 มิถุนายน 2531 ชายใบสมัครทางไปรษณีย์ (ค่าใบสมัครและค่าทดสอบภาษาอังกฤษชุดละ 25 บาท) ผู้ส่งชื่อไปรษณีย์ตามบัตรหรือตัวแสกเงิน ส่งจ่ายไปรษณีย์ รวมค่าแห่ง ในนาม นางผดุงนิต บุญยวรรชณะ คณะมนุษยศาสตร์ มหาวิทยาลัยรามคำแหง แขวงหัวหมาก เขตบางกะปิ กรุงเทพฯ 10240

2. วันที่ 2-7 กรกฎาคม 2531 ชายใบสมัครที่หน่วยประชาสัมพันธ์ คณะมนุษยศาสตร์ ตึก 2 ชั้น 1 (ค่าใบสมัครและค่าทดสอบภาษาอังกฤษ ชุดละ 20 บาท)
กำหนดการรับสมัคร วันที่ 2-7 กรกฎาคม เวลา 08.30-12.00 น. และ 13.00-16.00 น. ที่อาคารที่ทำการคณะมนุษยศาสตร์ ตึก 2 ชั้น 1

หลักฐานประกอบการสมัคร รูปถ่ายหน้าตรง ขนาด 1 นิ้ว จำนวน 3 รูป
กำหนดการทดสอบภาษาอังกฤษ (Screening Test) วันอาทิตย์ที่ 10 กรกฎาคม 2531 เวลา 10.00 น. ณ อาคารอายุสิทธิ์ ห้อง 301 (LTB-301) ผู้สมัครทุกคนต้องผ่านการทดสอบ (Screening Test)

ประกาศรายชื่อผู้มีสิทธิเข้ารับการฝึกอบรมและลงทะเบียน วันที่ 13-15 กรกฎาคม 2531
ค่าลงทะเบียน หลักสูตรละ 1,200 บาท (รวมค่าตำราและเอกสาร)

กำหนดวัน เวลาฝึกอบรม
TOEFL I จันทร์, พุธ, ศุกร์ เวลา 16.00-18.00 น. และเสาร์ เวลา 09.00-12.00 น. รวม 45 ชั่วโมง ตั้งแต่วันที่ 25 กรกฎาคม - 27 สิงหาคม 2531

TOEFL II จันทร์, พุธ, ศุกร์ เวลา 16.00-18.00 น. และเสาร์ เวลา 09.00-12.00 น. รวม 40 ชั่วโมง ตั้งแต่วันที่ 25 กรกฎาคม - 24 สิงหาคม 2531

นอกจากนี้คณะมนุษยศาสตร์ ยังจัดสอบ TOEFL ITP ให้กับผู้สนใจจะทดสอบตนเองก่อนการเข้าสอบจริง โดยเสียค่าสมัครสอบอีกท่านละ 350 บาท

TOEFL ITP คือข้อสอบลักษณะ TOEFL จัดทำโดย ETS ซึ่งเป็นผู้จัดทำ TOEFL ทั่วไป ประโยชน์จากการเข้าสอบ TOEFL ITP คือทำให้ผู้สอบได้มีประสบการณ์ใกล้เคียงกับการสอบ TOEFL ทั้งในด้านลักษณะข้อสอบ บรรยากาศ เวลาในการสอบ โดยท่านจะได้รับทราบผลการสอบเพื่อเทียบเคียงความสามารถและความพร้อมของท่านก่อนการสอบจริง

กำหนดการสมัครและสอบ TOEFL ITP
25-30 กรกฎาคม และ 1-5 สิงหาคม 2531 ลงทะเบียนผู้สมัครสอบที่ คณะมนุษยศาสตร์ อาคาร 2 ชั้น 1

การทำบัตรประจำตัวนักศึกษาที่สมัครใหม่

ให้นักศึกษา (รหัส 31) ที่สมัครใหม่ในวาระที่ 1 ภาคฤดูร้อน 2/2530 เฉพาะผู้ที่สมัครที่ศูนย์ต่างจังหวัดทั้ง 8 แห่ง มาดำเนินการเปลี่ยนบัตรประจำตัวชั่วคราวเป็นบัตรประจำตัวถาวรได้ตั้งแต่วันที่ 20-29 มิถุนายน 2531 โดยไม่ต้องชำระค่าธรรมเนียมการทำบัตร ที่อาคารสวป ชั้น 2 ในวันเวลาราชการ

ข่าวจาก สายป.

"นักศึกษาที่สมัครใหม่ปีการศึกษา 2531 และนักศึกษาใหม่ที่ใช้สิทธิคืนสถานภาพ ซึ่งลงทะเบียนเรียนกระบวนวิชาที่ทางมหาวิทยาลัยเทียบโอนหน่วยกิตให้แล้ว หรือลงทะเบียนเรียนกระบวนวิชาที่สมัครแล้ว กำหนดการศึกษา ในภาคฤดูร้อน 2 ปีการศึกษา 2530 ให้นักศึกษาไปติดต่อที่ทะเบียนคณะที่ตนสังกัด เพื่อเขียนคำร้องขอขอกเลิกคืนเงินหรือสับเปลี่ยนกระบวนวิชา ส่วนนักศึกษาที่ลงทะเบียนเรียนกระบวนวิชาที่ไม่มีใน ม.ร. 30 ภาคฤดูร้อน 2 ปีการศึกษา 2530 ได้ไปดำเนินการขอรับเงินค่าหน่วยกิตคืนได้ที่ สวป. ชั้น 6 ทั้งนี้ให้ไปดำเนินการตั้งแต่บัดนี้เป็นต้นไป จนถึงวันศุกร์ที่ 17 มิถุนายน 2531"

หนังสืออนุสรณ์บัณฑิตรับได้แล้ว

นายพิชิต วงษ์สมบูรณ์ หัวหน้าหมวดบัณฑิตสัมพันธ์ งานบริการและสวัสดิการนักศึกษา กองกิจการนักศึกษา แจ้งว่า ขอให้บัณฑิตรุ่นที่ 13 ที่ส่งจองหนังสืออนุสรณ์บัณฑิตไว้ ไปติดต่อขอรับหนังสือได้ที่หมวดบัณฑิตสัมพันธ์ ชั้น 2 ตึกกิจกรรมนักศึกษา ตั้งแต่บัดนี้เป็นต้นไป



ประชุมภาค โรงเรียนสาธิตมหาวิทยาลัยรามคำแหง จัดการประชุมภาคนักเรียน ม.ร. ประจำปีการศึกษา 2531 เมื่อวันที่ 19-20 พฤษภาคม 2531 โดยมี รองศาสตราจารย์ เอนก เขียวธวัชบุตตร คณะศึกษาศาสตร์ เป็นประธานกล่าวเปิดการประชุมภาค และอาจารย์อำนวย ทองป่อง ผู้อำนวยการโรงเรียน กล่าวรายงานและเริ่มการประชุมภาค มีการจัดกิจกรรมกลุ่มสัมพันธ์ แนะนำหน่วยงานของโรงเรียน ชมสิ่งของอาคาร โดยจัดการประชุมภาคภายในบริเวณโรงเรียนสาธิตมหาวิทยาลัยรามคำแหง

กำหนดชำระค่าลงทะเบียนสมัคร
28 สิงหาคม 2531 สอบ TOEFL ITP
หลักฐาน รูปถ่ายขนาด 1 นิ้ว - 2 นิ้ว คนละ 2 รูป สถานที่ติดต่อ สอบถามรายละเอียดได้ที่หน่วยประชาสัมพันธ์ หรือ "โครงการฝึกอบรมภาษาอังกฤษแบบ TOEFL" คณะมนุษยศาสตร์ มหาวิทยาลัยรามคำแหง ตึก 2 ชั้น 1 โทร. 3180888, 3180054, 3180055 หรือ รองศาสตราจารย์ ดร. จินตนา จันทร์เวทกุล โทร. 3180054-55 ผู้ช่วยศาสตราจารย์ผดุงนิต บุญยวรรชณะ โทร. 3180054-55 นางศรีจันทร์ ฉายาทวี โทร. 3180888-89 โทร. 224 โทรสาร 3180888 โทร. 3180888

■ "ข่าวรวมคดีแพรว"

ฉบับที่ 5 ประจำวันจันทร์ที่ 6 มิถุนายน 2531... ■ ยิงโกสลิ้นสมัครรับเลือกตั้ง (20-24 มิ.ย.31) เข้าไปทุกที่ พรรคการเมืองต่างๆ ได้ทยอยกันเปิดตัวผู้สมัคร



จับเลือกตั้งเป็นสมาชิกสภาผู้แทนราษฎรในสภาฯ ชุดใหม่ ■ ประเดิมเริ่มด้วย พรรครวมไทย เป็นพรรคแรก หลังเป็นขวัญใจชาวภาคเหนือ เพราะผู้สมัครล้วนแล้วแต่เป็นอดีต ส.ส. ในจังหวัดทางภาคเหนือแทบทั้งสิ้น ■ ตามมาเป็น พรรคก้าวหน้า เปิดตัวผู้สมัครชุดแรก 27 คน ในจำนวนนี้มี มณฑลฑิตมหาวิทยาลัยรามคำแหงด้วย อาทิ วิรัช ร่วมเย็น จากจังหวัดระนอง ซึ่งเป็นประธานชมรมศิษย์เก่ารามคำแหงจังหวัดระนองด้วย และ คุณี๋ เหลืองวิจิตร บัณฑิตสาวจากคณะนิติศาสตร์ ม.ร. ซึ่งในการเลือกตั้ง ส.ส. ปี 79 ได้รับคะแนนสนับสนุนจากชาวจังหวัดพิจิตร ถึง 2 หมื่นเศษ เมื่อเจาะเบื้องหลังแล้วทราบว่าเคยเป็นนักศึกษาที่ทำกิจกรรมทางด้านเกษตรในวัยรวมคำแหงมาก่อน ประเด็นการดำเนินงานพรรค ทำให้สามารถสร้างความมั่นใจในการขึ้นเวทีปราศรัยหาเสียงได้เป็นอย่างดี นักศึกษาเข้ามา รุ่นปัจจุบันถ้าอยากเป็น ส.ส. ในอนาคตก็น่าจะดูแนวทางของรุ่นพี่ไว้ ■ พรรคประชาชน ก็เปิดตัวผู้สมัคร ส.ส. ย่างแล้ว ซึ่งแต่ละคนล้วนเป็นนักการเมืองที่น่าสนใจอยู่เหมือนกัน อาทิ ดร.หิรัญย์ พงศ์สุข อดีตรองอธิการบดีฝ่ายกิจการนักศึกษา ม.ร. ถวิล ไพรธนะย์ อดีตอาจารย์พิเศษคณะรัฐศาสตร์ ม.ร. ■ พรรคเสรีนิยม มี พ.อ.ณรงค์ กิตติงลา เป็นหัวหน้าพรรค ได้เชิญ น.ร.ว. กิตติฤทธิ์ ปราโมช ไปเป็นประธานในพิธีเปิดตัวทำการพรรค พร้อมทั้งเปิดตัวผู้สมัครด้วย ■ ส่วน พรรคชาติไทย ได้เปิดตัวผู้สมัครเป็นพรรคหลังสุดเมื่อวันที่ 1 มิถุนายน 2531 ผู้เข้าชวัญในการหาเสียงคราวนี้ว่า "นำเสวมอกอกสู่ยุคใหม่ ไก่คนไทยมาแทน"

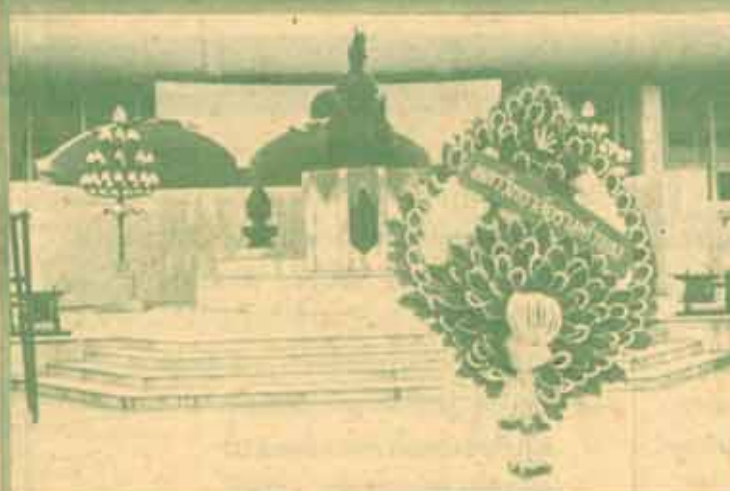

อวยบงอม ผู้แทนมหาวิทยาลัยรวมคำแหง วางพวงมาลาถวายบังคมพระบรมราชานุสาวรีย์พระบาทสมเด็จพระปกเกล้าเจ้าอยู่หัว เนื่องในโอกาสคล้ายวันเสด็จสวรรคต เมื่อวันที่ 29 พฤษภาคม 2531 ณ บริเวณหน้าสำนักงานเขตหลักสี่ (เขียนอักษรว่า ไม่สังกัดพรรคการเมือง)



อวยบง ส่วนเขตศิลป์การศึกษา ม.ร. จัดการประชุมเสวนาเรื่อง "การพัฒนารองานเสวนาภาคศิลป์ศึกษา" เมื่อวันที่ 27-29 พฤษภาคม 2531 ณ ห้องประชุม ชั้น 4 คณะเศรษฐศาสตร์ และเมืองทอง จังหวัดระนอง

มหาวิทยาลัย (อ.ก.ม.) จำนวน 5 คน ประกอบด้วย นาย ก. (อาจโรย) รศ.มาทนต์ บุญยงค์ สาย ข. (เจ้าพนักงานบริหารทางวิชาการ) น.ส.ทศนา หาญพุด สาย ค. (เจ้าหน้าที่ธุรการ) นายสนอง เดลินทิพย์ และประเภททั่วไป รศ.เฉลียว บุญยงค์ และ นายสนศักดิ์ สันธิมาท ■ ในวันอังคารที่ 14 มิถุนายน 2531 ตั้งแต่เวลา 13.00 น. เป็นต้นไป ณ หอประชุม เขต 1 พรรคก้าวหน้าพรรคกำหนดจัดอภิปรายเรื่อง "การเมืองไทยหลังการเลือกตั้ง" โดยมี อภิปรายประกอบด้วย พลเอกอาทิตย์ กำลังเอก นายเฟื้อ-สวนานนท์ ตว.ปรีชา สุวรรณเทต และ รศ.ทูนศักดิ์ วาเวงพรม โดยมี ทวีวงศ์ คินตุนชัย เป็นผู้ดำเนินการอภิปราย ■ กลุ่มราม-ชาวจังหวัดมหาสารคาม จัดงานค่ายอาสาวิชาการสู่ชนบท ในระหว่างวันที่ 9-13 มิถุนายน 2531 ที่โรงเรียน ตำบลนาเสี้ยว อำเภอกันทรวิชัย จังหวัดมหาสารคาม ■ ขณะนี้ องค์การนักศึกษา ม.ร.ได้เริ่มพิจารณา

บทเรียน (อ.ก.ม.) จำนวน 5 คน ประกอบด้วย นาย ก. (อาจโรย) รศ.มาทนต์ บุญยงค์ สาย ข. (เจ้าพนักงานบริหารทางวิชาการ) น.ส.ทศนา หาญพุด สาย ค. (เจ้าหน้าที่ธุรการ) นายสนอง เดลินทิพย์ และประเภททั่วไป รศ.เฉลียว บุญยงค์ และ นายสนศักดิ์ สันธิมาท ■ ในวันอังคารที่ 14 มิถุนายน 2531 ตั้งแต่เวลา 13.00 น. เป็นต้นไป ณ หอประชุม เขต 1 พรรคก้าวหน้าพรรคกำหนดจัดอภิปรายเรื่อง "การเมืองไทยหลังการเลือกตั้ง" โดยมี อภิปรายประกอบด้วย พลเอกอาทิตย์ กำลังเอก นายเฟื้อ-สวนานนท์ ตว.ปรีชา สุวรรณเทต และ รศ.ทูนศักดิ์ วาเวงพรม โดยมี ทวีวงศ์ คินตุนชัย เป็นผู้ดำเนินการอภิปราย ■ กลุ่มราม-ชาวจังหวัดมหาสารคาม จัดงานค่ายอาสาวิชาการสู่ชนบท ในระหว่างวันที่ 9-13 มิถุนายน 2531 ที่โรงเรียน ตำบลนาเสี้ยว อำเภอกันทรวิชัย จังหวัดมหาสารคาม ■ ขณะนี้ องค์การนักศึกษา ม.ร.ได้เริ่มพิจารณา



เต็มภมร กองคลัง ม.ร. จัดสัปดาห์วัน "วันบุปผชาติ และการสร้างขวัญกำลังใจในการปฏิบัติงาน" เมื่อวันที่ 28-29 พฤษภาคม 2531 ณ อำเภอชะอำ จังหวัดเพชรบุรี โดยมี รองศาสตราจารย์พรานันท์ ประเสริฐวงศ์ รองอธิการบดีฝ่ายบริหารเป็นประธานในพิธีเปิดการสัปดาห์



บรรยายธรรม คณะกรรมการฝึกอบรม ม.ร. จัดการบรรยายธรรม เรื่อง "พุทธวิธีคิดใจ" โดยธำรงเกียรติ พงษ์สิทธิ์กานา เมื่อวันที่ 26 พฤษภาคม 2531 ณ ห้องประชุมพระมารตกุลเกษม



เต็มภมร ฝ่ายค้ำประกัน ม.ร. จัดสัปดาห์วัน "การบริการสำนึกกันดีและการสร้างขวัญกำลังใจในการทำงาน" เมื่อวันที่ 27-29 พฤษภาคม 2531 ณ ห้องประชุม ชั้น 3 คณะนิติศาสตร์ และจังหวัดระนอง

ข่าวรวมคดีแพรว นักศึกษาคณะนิติศาสตร์ ม.ร. รหัส 301... ในฐานะ ประธานสมาชิภาพรรคเกษตรอุตสาหกรรมไทย ได้นำรายชื่อสมาชิกพรรคฯ จำนวน 5,999 คน ไปยื่นขอให้กระทรวงมหาดไทย รับผิดชอบเป็นพรรคเป็นที่เรียบร้อยแล้ว และพูดว่าเมื่อเป็นพรรคการเมืองที่ถูกต้องตามกฎหมายแล้วจะส่งสมาชิกลงสมัครรับเลือกตั้งทุกเขตเลือกตั้งในทุกจังหวัด ■ วกกกลับเข้ามาสู่ร่วมมหาวิทยาลัยรามคำแหงกันคือ ■ อ.กทรม จันทน์น้อย หัวหน้างานประชาสัมพันธ์ จุฬาลงกรณ์มหาวิทยาลัย ได้ส่งไปรษณียบัตรมาชมเชยหนังสือพิมพ์ข่าวรวมคำแหงว่า "เมื่อหน้าขึ้นขึ้นทุกวัน แต่ก่อนผมอ่านเฉพาะเรื่องที่น่าสนใจ เดียวนี้ก็ต้องอ่านทุกหน้า เพื่อเก็บเรื่องไปใช้ประโยชน์ด้านอื่น ๆ หนังสือดีมีค่ามากเลยครับ นักศึกษามรามคำแหงโชคดีที่มีทีมงานประชาสัมพันธ์ที่ป้อนให้ถึงบ้าน" ครับ! ไม่ใช่เชียร์เพื่อเอาใจกัน แต่เป็นการให้กำลังใจกับคนทำงานด้านประชาสัมพันธ์ ให้ไม่รู้สึกเหนื่อยถึงแม้ว่างานหนัก ■ เมื่อวันที่ 1 มิถุนายน 2531 ที่ห้องประชุมชั้น 4 ของคณะรัฐศาสตร์ ม.ร. มีรายการเสวนาเรื่อง "ปฏิวัติหรือรัฐประหาร?" ปรากฏว่าได้รับความสนใจจากสื่อมวลชนจำนวนมาก งานนี้ วีระ พงษ์ทอง เลขานุการพรรคสังคมนิยม ในฐานะผู้จัดปฐมนิเทศ ■ ส่วน งานฝึกอบรม กองการเจ้าหน้าที่ ม.ร. ได้มีมนต์พระพยอม มาพูดเรื่อง "ข้อคิดจากพระพยอม อิงข่าวรวมคำแหง" เมื่อวันที่พฤหัสบดีที่ 2 มิถุนายน 2531 ปรากฏว่าผู้ฟังเต็มหอประชุมเอ็ด.1 เหมือนเดิม งานนี้ อินทนา ชาญชัยศิลป์ หัวหน้างานฝึกอบรม ก็รู้สึกปลื้ม เช่นกันที่สามารถจัดงานได้ประสบความสำเร็จ ■ ขอแสดงความยินดีกับ รองศาสตราจารย์ทิมจิง วันเร้ง รองอธิการบดีฝ่ายวิทยาเขต ที่ได้รับแต่งตั้งให้เป็นผู้อำนวยการราชการในตำแหน่ง ผู้อำนวยการสำนักเทคโนโลยีการศึกษา ม.ร. จนกว่าจะมีการสรรหาผู้อำนวยการสำนักฯ คนต่อไป ■ ผลการสรรหาอนุกรรมการสามัญประจำ

ประชุมคณะกรรมต่าง ๆ ทั้ง 63 ชมรมเสนอมามาก เพราะตามระเบียบของมหาวิทยาลัย ว่าด้วยการเบิกจ่ายเงินไปทำกิจกรรมของนักศึกษา ประจำปี 2531 นั้น มีสิทธิเบิกเงินได้ตั้งแต่วันที่ 1 มิถุนายน เป็นต้นมา ■ นักศึกษารหัส 24 ถึง 27 ที่ประสงค์จะย้ายคณะหรือเปลี่ยนสาขาวิชา ให้มาดำเนินการย้ายคณะหรือเปลี่ยนสาขาวิชาประจำภาค 1/2531 ได้ภายในวันที่ 10 มิถุนายน 2531 (วันวันหยุดราชการ) ที่อาคาร-สวป. ชั้น 2 โดยให้ไปชำระเงินที่กองคลัง 30 บาท ก่อนแล้วนำไปทำเรื่องพร้อมใบเสร็จสิ้นผูกขาดสุดท้ายที่ลงทะเบียน. บัตรนักศึกษามายืนที่สวป. ■ ปิดท้ายรอบข่าวรวมคำ แฉบนี้ ขอแสดงความยินดีกับ อภิรักษ์กรโรจน์ ที่ได้รับเลือกตั้งจาก สมาชิกพรรคนักศึกษา 5 ประสาน ม.ร. ให้ดำรงตำแหน่ง หัวหน้าพรรคนักศึกษา 5 ประสาน คนใหม่ ขอให้การดำเนินงานประสบความสำเร็จดังที่ตั้งใจไว้ วีระพงษ์ มุ่นวงศ์ อดีต นายก.อ.ศ.ม.ร. ปีการศึกษา 2525 ปัจจุบัน ผู้สื่อข่าวของสถานีวิทยุโทรทัศน์สีกองทัพบก ช่อง 7 ได้เสด็จไปประกอบพิธีสมัญย์ที่เป็นนักศึกษามหาวิทยาลัยรามคำแหง สนใจรายละเอียดติดตามได้จากฉบับนี้ คิมก่า ม.ร. ของ "ข่าวรวมคดีแพรว" ฉบับนี้

ประชุมคณะกรรมต่าง ๆ ทั้ง 63 ชมรมเสนอมามาก เพราะตามระเบียบของมหาวิทยาลัย ว่าด้วยการเบิกจ่ายเงินไปทำกิจกรรมของนักศึกษา ประจำปี 2531 นั้น มีสิทธิเบิกเงินได้ตั้งแต่วันที่ 1 มิถุนายน เป็นต้นมา ■ นักศึกษารหัส 24 ถึง 27 ที่ประสงค์จะย้ายคณะหรือเปลี่ยนสาขาวิชา ให้มาดำเนินการย้ายคณะหรือเปลี่ยนสาขาวิชาประจำภาค 1/2531 ได้ภายในวันที่ 10 มิถุนายน 2531 (วันวันหยุดราชการ) ที่อาคาร-สวป. ชั้น 2 โดยให้ไปชำระเงินที่กองคลัง 30 บาท ก่อนแล้วนำไปทำเรื่องพร้อมใบเสร็จสิ้นผูกขาดสุดท้ายที่ลงทะเบียน. บัตรนักศึกษามายืนที่สวป. ■ ปิดท้ายรอบข่าวรวมคำ แฉบนี้ ขอแสดงความยินดีกับ อภิรักษ์กรโรจน์ ที่ได้รับเลือกตั้งจาก สมาชิกพรรคนักศึกษา 5 ประสาน ม.ร. ให้ดำรงตำแหน่ง หัวหน้าพรรคนักศึกษา 5 ประสาน คนใหม่ ขอให้การดำเนินงานประสบความสำเร็จดังที่ตั้งใจไว้ วีระพงษ์ มุ่นวงศ์ อดีต นายก.อ.ศ.ม.ร. ปีการศึกษา 2525 ปัจจุบัน ผู้สื่อข่าวของสถานีวิทยุโทรทัศน์สีกองทัพบก ช่อง 7 ได้เสด็จไปประกอบพิธีสมัญย์ที่เป็นนักศึกษามหาวิทยาลัยรามคำแหง สนใจรายละเอียดติดตามได้จากฉบับนี้ คิมก่า ม.ร. ของ "ข่าวรวมคดีแพรว" ฉบับนี้



คุณสมภพดีต่อข่าวทางหนังสือ กองหนังสือ ช่อง 7
ออกเดือนละสองครั้งการออกหนังสือ น.ร. ปีการศึกษานี้ 25
เดือนของกองการหนังสือการออกหนังสือ 30 ถึง 30 %



วิระพงษ์ นุ่มวงศ์
นิตินิตาสตวรรษชาติ น.ร.

ผู้สื่อข่าวของสถานีวิทยุโทรทัศน์ ช่อง 7

"ขอให้ทุกคนที่มาร่วมทำกิจกรรม ร่วมกันกับคุณพี่
ของกองหนังสือทุกท่าน ถ้าจะเปรียบเป็นตัวเลขก็คิด 10% ต่อ 100
คนรวมทั้งกิจกรรมกับคุณพี่คนอื่น ๆ ด้วย จะมีส่วนช่วยกัน
ส่วนที่อยู่ว่างๆกันนั้น ขอให้พี่พี่พี่ พี่พี่พี่ พี่พี่พี่ พี่พี่พี่
กิจกรรมที่ออกหนังสือทางหนังสือ ส่วนการที่ออกหนังสือกัน
ความดีของเรา"

"การร่วมด้วยกันคนเข้ากันอยู่ในกลุ่ม อันเป็นเหตุทำกิจกรรม
มาทำกันแล้วก็จะช่วยกัน ทำดีทำดีกิจกรรม ก็ยกย่องยกย่อง
ผู้ให้อยู่ในมหาวิทยาลัย คือ อธิการบดี รองอธิการบดี คณะคณบดี
หรือบุคคลภายนอกที่มีชื่อหรือมีนามทาง นิตินิตาสตวรรษชาติ
คณบดีผู้ให้อยู่ในส่วนกลางคนก็คิดในภาคที่เพราะเปรียบตัวได้ไว้ซึ่ง
คณบดีคนกลางการทำกิจกรรมมาทำกันในขณะที่เราเป็นนักศึกษา"

เป็นคำกล่าวของ นายวิระพงษ์ นุ่มวงศ์ อดีตนักศึกษา
คณะนิติศาสตร์มหาวิทยาลัยรามคำแหง เมื่อปี 2520-2527 จน
กระทั่งสำเร็จการศึกษา เป็นนิตินิตาสตวรรษชาติ (น.ร.) จาก
มหาวิทยาลัยรามคำแหง รุ่นที่ 11 อดีตสมาชิกกองการนิตินิตาสตวรรษ
มหาวิทยาลัยรามคำแหง ปีการศึกษา 2525 (จากพรรคกระแสด
ธรรม) ในปัจจุบันเป็น ผู้สื่อข่าวประจำสถานีวิทยุโทรทัศน์กอง
ทูล ช่อง 7 ซึ่ง "ข่าวรวมข่าวเด่น" จะนำท่านผู้อ่านไปรู้จักกับเขา
ในวันนี้

■ ประวัติ เกิดวันที่ 15 กรกฎาคม 2502 อายุ 29 ปี
เป็นชาวอำเภอเมืองอ่างทอง จังหวัดอ่างทอง

■ ประสบการณ์ 1. จบชั้น ป.7 ที่โรงเรียนวัดอ่างทอง
2. จบชั้น ม.ศ. 3 ที่โรงเรียนวัดบุญจวนพิศารตศิลาธรรม กทม.
3. จบชั้น ม.ศ. 5 ที่โรงเรียนวัดบวรนิเวศวิหาร กทม. 4. ปี 2520
สมัครเป็นนักศึกษามหาวิทยาลัยรามคำแหง 5. ปี 2521 เป็น
กรรมการชมรมปาฐกถาและได้เวที 8.ศ.ม.ร. 6. ปี 2522-2524
เป็นสมาชิกสภานักศึกษามหาวิทยาลัยรามคำแหง (ส.ม.ร.)
ในสังกัดพรรคกระแสดธรรม 7. ปี 2525 ดำรงตำแหน่งนายก
กองการนิตินิตาสตวรรษ น.ร. (จากพรรคกระแสดธรรม) 8. ปี 2527
สำเร็จการศึกษา เป็นบัณฑิตคณะนิติศาสตร์ จ.ร. แล้วประกอบ
อาชีพทนายความ ประมาณ 2 ปี 9. เดือนมิถุนายน ปี 2529 เข้า
สู่วงการข่าวโทรทัศน์ กองวิทยุ โทร. 7 โดยรับผิดชอบด้านข่าว
การเมืองมาจนถึงปัจจุบัน และเป็นผู้เขียนข่าวด้านพัฒนาบ้าน
เมืองและสังคมมาจนถึงปัจจุบัน เช่นกัน

■ ความคิดเห็นเกี่ยวกับมหาวิทยาลัยรามคำแหง
มหาวิทยาลัยปัจจุบันมหาวิทยาลัยรามคำแหงไม่ตก โดยเฉพาะ
อย่างยิ่งในด้านระบบการศึกษา ส่วนเรื่องอื่น ๆ ก็จะฝากไปให้
มหาวิทยาลัยก็คือ การพยายามสร้างชื่อเสียง คุณธรรม โดยเฉพาะ
อย่างยิ่งอยากได้มหาวิทยาลัยได้เงินเรื่อง อภิธรรมในนักศึกษ
ให้มาก ผู้ที่คิดก็ยกจากสภา คือ มหาวิทยาลัยรามคำแหงเป็น
ส่วนเกินคุณค่าของศิษย์เก่า ให้เงินที่มอบรับ โดยการพยายาม
รวมตัวกันให้เป็นรูปธรรมขึ้นมา ข้อสำคัญ ก็คือ เราไม่คอยได้
ศิษย์ที่มาร่วมชมกลุ่มกันที่โรงเรียน เช่น การร้องเพลงเชียร์ การ
ละเล่นกีฬา

■ ความคิดเห็นเกี่ยวกับบทบาทของ นักศึกษากับ
กิจกรรมเพื่อสังคมโดยรวม

โดยส่วนรวมภาพพจน์จากการทำกิจกรรมของนักศึกษา
ในปัจจุบันยังไม่ดีพอ เพราะได้มีการมุ่งเน้นทำกิจกรรมเพียง
อย่างเดียว จนถึงขั้นที่หลักของนักศึกษาแยกแยะการนี้ คือ
การศึกษาแล้วเรียน เมื่อเป็นเช่นนี้มันทำให้คนมองว่า นักศึกษา
ที่ทำกิจกรรมเป็นผู้ที่ทำงานที่มีผล สาเหตุเพราะนักศึกษาได้
บทเรียนในหน้าที่หลักคือ การศึกษาแล้วเรียนให้ได้ผลสมบูรณ์
ด้วย ส่วนผลกระทบโดยรวมก็คือ กิจกรรมนักศึกษาที่มี
ประโยชน์ต่อส่วนรวมแน่นอน แต่ก็มีข้อจำกัด เพราะเขาได้
บทเรียนมาด้วยตนเอง ว่ากิจกรรมมีความสำคัญที่เป็นส่วน
ประกอบของชีวิตเท่านั้น ไม่ได้หมายความว่าทำกิจกรรมแล้วทั้ง
การศึกษาแล้วเรียน ทำกิจกรรมแต่เพียงอย่างเดียวก็ไม่สามารถ
สำเร็จการศึกษาเป็นบัณฑิตได้ กล่าวโดยสรุป อภิธรรมมีความ
สำคัญ แต่ไม่ใช่สำคัญที่สุดในความเป็นนักศึกษา ดังที่อภิธรรม
ที่พูดคือ ศึกษาหาความรู้ก่อนแล้วจึงไปทำกิจกรรมเพื่อสังคม
ที่มีคุณค่า มีคุณภาพ ที่รับผิดชอบต่อสังคมและตนเอง

■ การทำกิจกรรมของนักศึกษา มี ผลดี ผลเสีย อย่างไร
ผลดี 1. ทำให้เป็นการพัฒนาคุณภาพหรือการช่วยพัฒนา
ความคิดของตัวเอง ก่อนที่จะออกไปทำหน้าที่หลักในชีวิต เหมือน
เป็นการเตรียมตัว เป็นการฝึกหัดการรับใช้สังคม ฝึกหัดตัวเอง
ที่จะเข้าร่วมกับผู้อื่น ฝึกหัดความรับผิดชอบ ฝึกหัดเกี่ยวกับการ
ทำงานที่เหมือนกับชีวิตจริง 2. จะได้เป็นประสบการณ์ชีวิต
ที่จะไปใช้ในการสมัครงาน อาทิ กิจกรรมทางด้านภาษา จะช่วย
ได้ในการไปเป็นทนายความ จะได้เปรียบทนายคนอื่น ๆ อย่าง
แน่นอนในการทนายความ หรือแม้แต่การไปสอบสัมภาษณ์จะได้
เปรียบคู่แข่งคนอื่น ๆ

ผลเสีย 1. ทำให้เกิดความลุ่มหลง และลืมปฏิบัติ
หน้าที่หลัก คือ การศึกษาแล้วเรียน 2. อาจจะถูกเป็นเครื่องมือ
ของผู้ใช้ในทางการเมือง หรือในทางผลประโยชน์บางประการ
ก็หาว่าไม่มีการทำ

■ ข้อเสนอแนะในการทำกิจกรรมนักศึกษา
1. เมื่อถึงเวลาเรียน ก็กลับไปเรียน 2. ช่วงไหนที่ควร
ทำก็ควรทำทำหนึ่งเรื่อง 3. ช่วงไหนที่จะมีการสอบ ก็เตรียมตัว
ให้พร้อม แล้วค่อยไปสอบ และ 4. เวลาที่เหลือจากนั้น คือ การ
เข้าร่วมกิจกรรม

■ มีแรงจูงใจในการสมัครเข้าร่วมกับสถานีวิทยุโทรทัศน์
ช่อง 7 อย่างไร

ผมมีแรงจูงใจในการทำทางด้านข่าว โดยมีพื้นฐานเดียวกับ
ที่สอบทำกิจกรรมในมหาวิทยาลัย นั่นก็คือ การทำที่ ไม่ใช่ การทำ
เอา คือ การทำเพื่อส่วนรวม กิจกรรมนักศึกษาโดยหลักก็ทำเพื่อ
ส่วนรวมอยู่แล้ว เมื่อมาทำข่าว ก็เช่นเดียวกัน แต่ที่สำคัญก็คือ
ส่วนรวมใหญ่ขึ้น เพราะเป็นการทำเพื่อคนทั้งประเทศ การทำข่าว
ประเภทสร้างสรรค์สังคมของผม ก็เพราะมาจากพื้นฐานด้าน
กิจกรรมนักศึกษาในมหาวิทยาลัยรามคำแหง

■ นิสัยในการทำงานอดิเรก

ผมใช้หลัก "ฉันจะ วิจัย จิตใจ และวิมังสา" ของศาสนา
พุทธ คือ 1. ฉันจะ วิจัย คือ ทำในทางที่จะทำ 2. วิจัย มีความตั้งใจ
จริงที่จะทำงาน มีความละเอียดพิถีพิถัน 3. จิตใจ มีความมุ่งมั่น
ที่จะทำงานนั้นให้สำเร็จ และ 4. วิมังสา คือ การคิดใคร่ครวญ
พิจารณาในสิ่งที่กำลังทำอยู่ หรือทำมาแล้ว หรือจะทำต่อไป

■ การทำแบบลับๆทำมั่วๆที่ประนีประนอม

ข่าวที่สร้างสรรคปรารถนาใจให้กับผมมากที่สุด ก็คือ การที่
ได้ไปสัมภาษณ์ น.ร.ว: ทักคุณพี่ ประโยชน์ อดีตเลขาธิการชมรมเสรี
ได้เห็นเครือข่าย ดินชีวิตความเป็นอยู่ แลกกัน ๆ ของท่าน ซึ่งมี
มีโอกาสได้พบเห็นหลายครั้งเมื่อไปขอสัมภาษณ์ท่าน "ผลการที่
ผมได้มีโอกาสไปทำข่าวต่างประเทศ อาทิ สหรัฐอเมริกา
แคนาดา เยอรมัน สวิสเซอร์แลนด์ ญี่ปุ่น มาเลเซีย ฯลฯ
ผมได้ไปเห็นชีวิตความเป็นอยู่ การพัฒนาบ้านเมือง ได้มีโอกาส
รู้ มีโอกาสเห็น มีโอกาสรู้ถึงสังคม สังคมของบ้านเมืองต่างๆ

■ สิ่งที่ประทับใจกับนักศึกษารุ่นปัจจุบัน

อยากให้นักศึกษาได้ฝึกฝนตัวเองให้ถึงขั้นถึงขั้น
หรือขั้นศึกษาคู ด้วยความเชื่อมั่นพร้อมที่จะออกมาใช้ชีวิตจริง
ในสังคม ส่วนการฝึกฝนตนเองนั้นใครจะบังคับได้ หรือคิดว่า
ตนเองจะทำอะไรไปเพื่อตนเองตอนอนาคตตัวเองได้ ก็ควรไป
เลือกแนวทางการนั้น ในกรณีที่เห็นคุณภาพให้กับตัวเองในระหว่าง
ที่ศึกษาอยู่ก็คืออย่าทำตัวให้นักศึกษารุ่นนี้มองในแง่ลบ

3 บทที่ 2 วิทยาศาสตร์

ผลิตภัณฑ์กระป๋องสเปรย์

และทันตศาสตร์ ศส.อุพร ทุกอักษรณวี
ในระยะ 10 ปีที่ผ่านมาผลิตภัณฑ์กระป๋องสเปรย์
ออกสู่ตลาดมากมายเป็นผลิตภัณฑ์ที่ใช้กันอย่างกว้าง
ขวางในด้านอาหาร ยา เครื่องสำอาง และผลิตภัณฑ์ประ
จำบ้าน ผลิตภัณฑ์กระป๋องสเปรย์เป็นผลิตภัณฑ์ที่อันตราย
ได้ความดันในภาชนะที่ปิดสนิท แรงอัดที่ใช้เกิดจากการ
ระเหยของก๊าซเหลวที่เรียกว่า ตัวขับก๊าซ ภาชนะที่ใช้
จะมีรูเปิดเล็ก ๆ ที่สามารถควบคุมการเปิดปิดได้ เมื่อรู
เปิดก๊าซเหลวจะผลักดันตัวเองพาเอาสิ่งผลิตภัณฑ์ที่บรรจุ
อยู่ภายในออกมาในลักษณะต่าง ๆ แล้วแต่ชนิดของผลิต
ภัณฑ์นั้น เช่น อาจออกมาในลักษณะ เป็นละอองฝอย
เป็นของเหลว เป็นพอง

ส่วนประกอบที่สำคัญของกระป๋องสเปรย์ ประกอบ
ไปด้วย

- ภาชนะบรรจุ
- ลิ้น
- ตัวขับก๊าซ
- สารออกฤทธิ์
- ตัวทำลาย

ภาชนะที่บรรจุผลิตภัณฑ์จะปิดสนิท และมีถิ่นที่
ปาก อาจทำด้วยเหล็ก แก้ว พลาสติก แอ่งดีบุก อะลูมิเนียม
ข้อดีของผลิตภัณฑ์กระป๋องสเปรย์ คือ การใช้สะดวก
รวดเร็วไม่มีการเจ็บปวดเพราะบรรจุในภาชนะที่ปิดสนิท
ปลอดภัยจากเชื้อโรค แห้งเร็วจึงเหมาะกับการบางประเภท
พอกติดตัวสะดวก

ข้อเสียของผลิตภัณฑ์กระป๋องสเปรย์ คือ ราคาแพง
อาจมีการรั่วซึมของตัวยาในกระป๋อง เมื่อใกล้ไฟหรือถูก
กระแทกมาก ๆ จะระเบิดได้ ที่สำคัญก็คือ เนื่องจากนิยม
ใช้ตัวขับก๊าซเป็นพวกฟรอน (Freons) จึงทำให้สารฟร
อนในบรรยากาศของโลกมาก มีผลทำให้ชั้นโอโซนที่
ปกคลุมผิวโลกถูกทำลาย เป็นสาเหตุให้รังสีอุลตราไวโอ
เลตส่องทะลุถึงผิวโลกในอัตราความเข้มที่สูงมาก ซึ่งจะ
ทำลายผิวหนังของสิ่งมีชีวิตโดยเฉพะมนุษย์

ท่านคงจะเห็นแล้วว่า แม้ผลิตภัณฑ์กระป๋องสเปรย์จะ
มีข้อดีหลายประการ แต่ถ้าใช้กันมากก็มีโทษได้เหมือนกัน

รายการนี้แพร่ภาพทางสถานีโทรทัศน์กองทัพบก
ช่อง 7 ทุกวันศุกร์ เวลาประมาณ 18.55 น.



"Time goes by - reputation increases, ability declines."
Dag Hammarskjold

"วันเวลาไม่อยู่ฝั่ง เรือเสียงยังกึกก้องก้อง
แต่คนเราน่ามาไม่หันหลังน้อยน้อยลง"

รัก ชมน้ำซอด้
อดีตเคยเรียกของถลกตาประชาชนดี

รวมรวมข่าวเด่นเรื่องการเมืองไทย บรรณาธิการ วิระพงษ์

ประเทศกรีซ

น.ส.ดร.อุษา กาญจนพันธ์

คณะมนุษยศาสตร์

กรีซเป็นประเทศเล็ก ๆ ตั้งอยู่ปลายคาบสมุทรบอลข่าน ทางภาคตะวันออกเฉียงใต้ของทวีปยุโรป เป็นประเทศที่มีทะเลล้อมรอบถึง 3 ด้าน และเป็นเจ้าของเกาะเป็นจำนวนมาก ทิศตะวันออกของประเทศติดต่อกับทะเลเอเจียน และประเทศตุรกี ทิศตะวันตกติดต่อกับทะเลไอโอเนียน (Ionian Sea) ทิศใต้ติดต่อกับทะเลเมดิเตอร์เรเนียน มีเพียงตอนเหนือของประเทศเท่านั้นที่ติดต่อกับผืนแผ่นดินใหญ่ของยุโรป และติดต่อกับประเทศยูโกสลาเวีย อัลบาเนีย และบัลแกเรีย

ประเทศกรีซมีพื้นที่ทั้งหมดประมาณ 50,547 ตารางไมล์ คือ มีขนาดเท่ากับมลรัฐนิวเจอร์ซีย์หรือสหรัฐอเมริกาที่มีประชากรประมาณ 9 ล้าน 5 แสนคน จำนวนครึ่งของพลเมืองทั้งประเทศอาศัยอยู่ในเมืองหลวง คือกรุงเอเธนส์

ลักษณะภูมิประเทศ

ประมาณ 80% ของพื้นที่ทั้งหมดเป็นภูเขาและที่ราบสูงที่สุด คือ ยอดเขาโอลิมปัส (Olympus) ซึ่งสูงประมาณ 2,918 เมตร กรีซเป็นประเทศที่มีลักษณะภูมิประเทศขรุขระมาก คือเป็นภูเขาที่ไม่สูงจนเกินไปนัก สลับกับที่ราบ และป่าไม้ ซึ่งไม่หนาทึบจนเกินไปนัก ภายในประเทศมีแม่น้ำเพียงไม่กี่สาย แต่ก็ยังมีน้ำอุดมสมบูรณ์ตลอดปี นอกจากนี้ยังมีแหล่งน้ำธรรมชาติอยู่เป็นจำนวนมาก เช่น ลำธาร และน้ำพุ ส่วนรอบ ๆ พื้นแผ่นดินยังเป็นชายทะเลที่สวยงาม

ภูเขาในประเทศกรีซนั้นเป็นเครื่องกำหนดพรมแดนภายในประเทศ เช่นเทือกเขาพินดัส (Pindus) ซึ่งแบ่งกั้นกลางระหว่างภาคตะวันตกและภาคตะวันออกของดินแดนภาคเหนือของประเทศ ดินแดนตอนบนของประเทศนี้แบ่งออกเป็นแคว้นต่าง ๆ ที่สำคัญ คือ เทสซาลี (Thessaly) มาซิโดเนีย (Macedonia) เอปिरุส (Epirus) โบเอเทีย (Boetia) และอัทติก (Attica) ส่วนดินแดนทางตอนล่างของประเทศ เรียกว่า เปโลโปนีซัส (Peloponnesus) ซึ่งถูกแบ่งแยกออกจากดินแดนตอนเหนือโดยมี ช่องโครีนธ์ และช่องสโรวินิค (Corinthian and Saronic Gulf) กั้นกลาง และมีคอคอคโครีนธ์ เป็นแผ่นดินเชื่อม บริเวณนี้เรียกว่า เปโลโปนีซัสนี้ก็เช่นเดียวกัน ประกอบด้วยภูเขาซึ่งทอดจากภาคเหนือลงไปสู่ภาคใต้ ลักษณะธรรมชาติดังกล่าวนี้ทำให้ประเทศกรีซส่วนที่เป็นพื้นแผ่นดินนั้นมีลักษณะค่อนข้างแห้งแล้ง

ลักษณะภูมิอากาศ

กรีซมีลักษณะอากาศแบบเมดิเตอร์เรเนียน กล่าวคือท้องฟ้าเป็นสีคราม และมีแสงอาทิตย์จ้าตลอดปี ในฤดูร้อนอากาศร้อนจัดและแห้งแล้ง ส่วนในฤดูหนาวอากาศไม่หนาวจัด แต่ฝนชุกทำให้ไม่ค่อยมีหิมะตก ยกเว้นในบริเวณที่เป็นภูเขาสูง ๆ ลักษณะภูมิอากาศเช่นนี้ทำให้ประเทศกรีซมีเสน่ห์ดึงดูดให้นักท่องเที่ยวจากกลุ่มประเทศยุโรปเหนือไม่มีพื้นที่จะมากพักผ่อนหย่อนใจในฤดูหนาว

ลักษณะอากาศของกรีซมีอิทธิพลต่อชาวกรีกเป็นอย่างมาก กล่าวคือทำให้ชาวกรีกมีนิสัยที่แตกต่างออกไปจากพวกชาวยุโรปเหนือ คือมีนิสัยรื่นเริง รักสนุก ชอบร้องรำทำเพลง เล่นกีฬา และชอบออกนอกบ้านเพื่อสังสรรค์กับเพื่อนฝูง

ความเป็นมาทางประวัติศาสตร์

ชาวกรีกนั้นเป็นชนเผ่าอินโดยุโรปหนึ่ง ซึ่งมีถิ่นฐานอยู่แถบที่ราบทุนดรา (Tundra) ในตอนกลางของทวีปยุโรป และได้อพยพเข้าไปอาศัยอยู่ในดินแดนประเทศกรีซปัจจุบันเมื่อราว ๆ 2000 ปีก่อนคริสตกาล

ชาวกรีก เรียกตัวเองว่า เฮเลนส์ (Hellenes หรือเฮลเลนส์ ในภาษากรีกปัจจุบัน) และเรียกชื่อประเทศว่า เฮลลาส (Hellas) หรือ เฮลล่าส์

ชาวกรีกที่อพยพเข้ามาในระยะแรกนั้น มีหลายเผ่าด้วยกัน เช่น อาเคียน (Achaean) ไอโอเนียน (Ionian) และเอโอเลียน (Aeolian) พวกนี้ได้อพยพเข้ามาจนถึงดินแดนปลายคาบสมุทรบอลข่านทีเดียว แต่ยังไม่ทันจะข้ามไปถึงเกาะครีต ซึ่งในขณะนั้นกำลังมีความเจริญรุ่งเรืองทั้งทางด้านศิลปวัฒนธรรมตลอดจนการค้ากับดินแดนในแถบเอเชียไมเนอร์

With Achaeans เป็นชนเชื้อสายกรีกที่มีความสามารถทั้งทางด้านการรบ ศิลปะ อักษรศาสตร์ และการค้าขาย สามารถเข้าครอบครองดินแดนส่วนใหญ่ของประเทศกรีซในปัจจุบัน และได้ตั้งอาณาจักรที่สำคัญ คืออาณาจักรไมซีน (Mycenae) และต่อมาในที่สุดก็ได้ครอบครองเกาะครีตในราว 1400 ปีก่อนคริสตกาล ต่อมาอาณาจักร ไมซีน ก็ถูกพวกดอนเนียน (Dorians) รุกรานในปี 1100 ก่อนคริสตกาล และดินแดนส่วนใหญ่ของกรีซก็ตกอยู่ในยุคมืดจนถึงราว 800 ปีก่อนคริสตกาลจึงได้เริ่มปรากฏความเจริญขึ้นมาใหม่อีกครั้งหนึ่ง และเจริญรุ่งเรืองมากที่สุดก็ในราว 500-300 ปีก่อนคริสตกาล โดยเฉพาะอย่างยิ่งนครรัฐเอเธนส์ เป็นนครรัฐผู้นำทางด้านความเจริญต่าง ๆ ได้แก่ ความเจริญทางด้านศิลปะ วรรณคดี วิทยาศาสตร์ คณิตศาสตร์ ปรัชญา การละคร และการเมือง โดยเฉพาะอย่างยิ่งรากฐานความคิดทางด้านประชาธิปไตยซึ่งเหล่านี้ยังคงเป็นมรดกทางวัฒนธรรมมาถึงโลกตะวันตกตั้งแต่ในอดีตจนถึงปัจจุบัน

ในสมัยโรมันเรื่องอำนาจ คือในระหว่งคริสต์ศตวรรษที่ 2 และ 1 ก่อนคริสตกาล กรีซ ตกเป็นส่วนหนึ่งของอาณาจักรโรมัน จนกระทั่งในราวคริสต์ศตวรรษที่ 4 กรีซก็ตกอยู่ภายใต้การปกครองของจักรวรรดิโรมันตะวันออก (Byzantine) จนถึงปี ค.ศ. 1453 เมื่ออาณาจักรโรมันตะวันออกถูกพวกเติร์กเข้าทำลาย กรีซก็ตกอยู่ภายใต้การปกครองของพวกเติร์ก ซึ่งได้ส่งผู้แทนเข้ามาปกครอง

ชาวกรีกได้พยายามต่อสู้เพื่อเอกราชอยู่เป็นเวลานานหลายร้อยปี และในที่สุดก็ทำสงครามกับออสเตรียในปี ค.ศ. 1821 และสามารถกู้เอกราชกลับคืนมาได้ในปี ค.ศ. 1829 หลังจากนั้นสถานภาพทางการเมืองของประเทศก็ไม่แน่นอน กล่าวคือ กรีซมีการปกครองด้วยระบบกษัตริย์ตั้งแต่ภายหลังสงครามกับออสเตรียจนถึง ปี ค.ศ. 1924 จึงได้เปลี่ยนแปลงเป็นการปกครองระบบสาธารณรัฐเป็นเวลา 10 ปี จึงได้หันไปปกครองด้วยระบบกษัตริย์อีก จนกระทั่งในสมัยสงครามโลกครั้งที่ 2 กรีซก็ถูกพวกพันธมิตรฝ่ายเยอรมันเข้ายึดครองประเทศ

ในระหว่างสงครามโลกครั้งที่ 2 ประเทศกรีซได้รับความเสียหายมาก และในภายหลังสงครามจึงต้องมีการปฏิสังขรณ์ประเทศเป็นการใหญ่ ภายใต้การนำของ คอนสแตนติน การามานลิส (Constantine Karamanlis) ซึ่งเป็นนายกรัฐมนตรีในสมัยนั้น ขณะเดียวกันพวกคอมมิวนิสต์ก็เริ่มคุกคามรัฐบาลกรีก แต่ถูกปราบปรามอย่างราบคาบ โดยได้รับความช่วยเหลือจากรัฐบาลอเมริกัน

ในปี ค.ศ. 1963-1964 พรรค Center Union (พรรคสังคมนิยมของกรีซ) ได้เสียงข้างมากในการเลือกตั้ง จอร์จ ปาปันเดรอุ (George Papandreu) ได้เป็นนายกรัฐมนตรี แต่ก็ต้องถูกบังคับให้ลาออก เมื่อเจ้าชายคอนสแตนตินขึ้นเป็นกษัตริย์ ในระหว่างปี ค.ศ. 1964-1967 เป็นระยะที่กรีซต้องประสบกับวิกฤตการณ์ทางการเมืองอย่างรุนแรงจากการปกครองของกษัตริย์คอนสแตนติน และระบบการปกครองโดยมีพระมหากษัตริย์เป็นประมุขก็สิ้นสุดลงด้วยการปฏิวัติและติดตามมาด้วยการปกครองระบอบเผด็จการทหารของนายพลเอกจอร์จ ปาปาดอปูโลส (George Papadopoulos) กษัตริย์คอนสแตนตินต้องสละราชบัลลังก์และลี้ภัยการเมืองไปอยู่ในประเทศอิตาลี และประเทศกรีซก็ตกอยู่ภายใต้การปกครองแบบเผด็จการทหารมาจนถึงวันที่ 17 พฤศจิกายน ค.ศ. 1973 จึงได้มีการเดินขบวนทั่วประเทศเพื่อขับไล่ผู้เผด็จการทหารออกไป (การเดินขบวนครั้งนี้เกิดขึ้นภายหลังเหตุการณ์วันที่ 14 ตุลาคมของไทยเพียง 1 เดือนเท่านั้นเอง ในขณะที่มีการเดินขบวนกันนั้น ผู้เดินขบวนต่างก็กล่าวร้องตะโกนว่า คตินี้ประเทศกรีซก็จะเป็นเหมือนประเทศไทย) หลังจากการเดินขบวนครั้งนี้แล้ว ประเทศกรีซก็หันกลับมาปกครองแบบสาธารณรัฐอีกครั้งหนึ่งโดยมีคอนสแตนตินการามานลิสเป็นนายกรัฐมนตรีจนถึงปี ค.ศ. 1980 จึงได้พ่ายแพ้คะแนนเสียงเลือกตั้งแก่พรรคสังคมนิยม

ของอันเดรอุส ปาปันเดรอุ

ประเทศกรีซได้เข้าเป็นสมาชิกอันดับที่ 10 ของประชาคมยุโรป เมื่อวันที่ 1 มกราคม 1981 และมีสิทธิและหน้าที่สมบูรณ์ในปี ค.ศ. 1984

ความเจริญทางด้านวัฒนธรรม

ภาษากรีก เป็นภาษาที่อยู่ในตระกูลอินโดยุโรปเช่นเดียวกับภาษาสันสกฤต ละติน สลาฟ และเยอรมัน เป็นต้น ชาวกรีกโบราณนั้นไม่ได้ใช้ภาษาเดียวกันทั่วประเทศ แต่มีภาษาถิ่นที่สำคัญ ๆ 4 ภาษาคือ ภาษาไอโอเนีย (Ionic) อัทติก (Attic) เอโอเลีย (Aeolic) และดอร์ (Doric) ในราวศตวรรษที่ 4 ก่อนคริสตกาล เมื่อพระเจ้าอเล็กซานเดอร์มหาราช สามารถรวมประเทศกรีซเข้าเป็นปึกแผ่นแล้วก็ได้มีการปรับปรุงภาษากรีกเสียใหม่ โดยได้นำภาษาถิ่นของอัทติกมาใช้เป็นภาษาราชการ แต่ก็ยังคงเป็นภาษาที่ค่อนข้างยาก พวกบรรดานักเขียนชาวกรีกโบราณต่างก็ได้พยายามแก้ไขปรับปรุงใหม่ให้ง่ายขึ้น ภาษานี้ได้กลายเป็นรากฐานของภาษากรีกในปัจจุบันนั่นเอง

ภาษากรีกปัจจุบันเป็นภาษาที่ไม่ค่อยมีการเปลี่ยนแปลง และยังคงมีความใกล้เคียงกับภาษากรีกโบราณมาก อย่างไรก็ตาม ก็ยังคงปรากฏร่องรอยของความแตกต่างกันอยู่ระหว่างภาษากรีกปัจจุบันและภาษากรีกโบราณ กล่าวคือ ภาษากรีกปัจจุบันมีโครงสร้างของภาษาที่ได้รับการปรับปรุงให้ง่ายขึ้น ในด้านการออกเสียง ภาษากรีกปัจจุบันจะมีเสียงดนตรีน้อยกว่าภาษากรีกโบราณ และมักมีการรวมเสียงให้สั้นเข้า ภาษากรีกปัจจุบันแบ่งออกเป็น 2 ภาษา คือ ภาษาดีโมติก (Demotic Greek) คือภาษาที่ใช้พูดในชีวิตประจำวัน และใช้สื่อความหมายกันได้ในเรื่องในระหว่างชนชั้น ส่วนอีกภาษาหนึ่งเรียกว่า คาซาเรฟวูซ่า (Katharevousa) เป็นภาษาที่เข้าใจกันเฉพาะคนชั้นสูงหรือผู้ที่มีการศึกษาดี ภาษานี้จะพบมากในหนังสือวิชาการทั่วไป เป็นภาษาที่ยากกว่าภาษาดีโมติก และมีโครงสร้างที่ใกล้เคียงกับภาษากรีกโบราณ

ศาสนา ประมาณ 98% ของชาวกรีกนับถือศาสนาคริสต์นิกายออร์ทอดอกซ์ ศาสนามีอิทธิพลต่อชีวิตประจำวันของชาวกรีกอย่างยิ่ง โดยเฉพาะชาวชนบท ชนบทชนนิยมประเพณี ตลอดจนความเชื่อถือโชคลางต่าง ๆ นั้นแม้จะได้รับอิทธิพลมาจากศาสนาเป็นส่วนใหญ่ นอกจากนี้ตามชนบทที่ห่างไกลบางท้องถิ่นยังคงมีความเชื่อในเทพเจ้า และมีสิ่งเทวดาเช่นเดียวกับชาวกรีกโบราณ

ชาวกรีกชอบการจัดพิธีต่าง ๆ ที่เกี่ยวกับศาสนา ตลอดจนงานฉลองต่าง ๆ ด้วย งานฉลองที่สำคัญคือ งานฉลองเทศกาลอีสเตอร์ เทศกาลอีสเตอร์ ไม่ใช่จะเป็นงานฉลองทางศาสนาเท่านั้นแต่กลายเป็นงานฉลองประจำปีชาติด้วย เป็นเทศกาลที่ทุกคนต่างรอคอยและเตรียมงานล่วงหน้าเป็นเดือน ๆ เช่น เตรียมทำความสะอาด



คืออยู่อาศัย เตรียมตัว และซ้อมให้มันเป็นติดเป็นต้น วันอีสเตอร์ตรงกับวันอาทิตย์ และจะไม่ตรงกันทุก ๆ ปี แต่มักจะคงอยู่ราวปลายเดือนมีนาคมและต้นเดือนเมษายน ประชาชนจะเริ่มทำพิธีตั้งแต่วินาศ กลาวคือจะไปสวนคนแค ที่โบสถ์ทุกคืน พอถึงวันศุกร์เย็นก็จะมีการแห่รูปพระเยซู ซึ่งถูกตรึงกางเขนและหีบศพจำลอง ซึ่งประดับประดาไว้ด้วยดอกไม้อย่างสวยงาม เดินไปรอบ ๆ โบสถ์ประจำหมู่บ้าน หรือประจำเมือง แล้วก็นำเข้าไปไว้ในโบสถ์ตามเดิม ในวันเสาร์ชาวกรีกจะไม่รับประทานอาหารตลอดวัน จนถึงเที่ยงคืน ทุกคนจะไปโบสถ์ที่อยู่ใกล้บ้านของตัวเองเพื่อไปฟังสวดและจุดพลู เพื่อระลึกถึงการขึ้นสวรรค์ของพระเยซู ในขณะที่เดินเวียนทุกคนก็ต้องจุดเทียนที่เตรียมไปด้วย หลังจากนั้นก็กลับบ้านเพื่อไปรับประทานอาหารซึ่งได้เตรียมไว้ล่วงหน้าแล้ว ได้แก่ ซุปเครื่องในแกะ (เรียกว่า Mayitsa) ใช้ต้ม ขนมปัง ซึ่งไม่ได้ใส่ผงฟู ในวันรุ่งขึ้นทุกคนก็จะย่างและรับประทานเป็นอาหารกลางวัน สมาชิกทุกคนในครอบครัวก็จะสนุกสนานกับการตอกไข่ต้มสีแดง เพื่อดูว่าเปลือกไข่ของใครจะแตกช้าที่สุด เทศกาลอีสเตอร์เป็นเทศกาลที่ชาวกรีกทุกคนต่างก็มีความสุข เพราะเป็นเทศกาลที่ค่อนข้างสนุกสนานไม่เครียด

เครื่องแต่งกาย

ในโอกาสพิเศษชาวกรีกจะแต่งเครื่องแต่งกายประจำท้องถิ่นในแต่ละแคว้น แต่ละเกาะก็จะมีเครื่องแต่งกายประจำถิ่นของตน เครื่องแต่งกายที่เป็นสัญลักษณ์ของชาติที่เราจะเห็นได้เสมอก็คือ เครื่องแบบทหารรักษาพระองค์ ซึ่งรักษาสถานที่สำคัญ ๆ ต่าง ๆ ในนครเอเธนส์ เรียกว่า ทหารเอฟโซนอส (Evzonos) ทหารพวกนี้จะสวมหมวกทรงกลม มีหูห้อยสีแดง สวมเสื้อเชิ้ตสีขาว และแจ็คเก็ตสีน้ำเงิน ปีกด้วยลายทอง และสวมกระโปรงบานสั้นสีขาว กางเกงยาวสีขาว ซึ่งประดับด้วยหูสีขาว รองเท้าหนังโค้งสีแดงประดับด้วยหูสีน้ำเงิน

อาหาร

ชาวกรีกเป็นพวกที่สนใจในเรื่องอาหารการกิน มีนิสัยชอบรับประทาน และเป็นพวกที่มีความโอปอ้อมอารี และมักจะเชิญผู้มาเยือนให้ร่วมรับประทานอาหารที่บ้านด้วย เครื่องปรุงอาหารของชาวกรีกที่สำคัญ ก็คือ น้ำมันมะกอก มะนาว เครื่องเทศ และมะเขือเทศ เนื้อสัตว์ที่รับประทานมากที่สุดคือเนื้อแกะ หมู และเนื้อลูกวัว อาหารกรีกนั้นมักได้รับอิทธิพลจากอาหารฝรั่งเศส และอาหารตะวันออกเป็นส่วนใหญ่ อาหารที่เป็นที่รู้จักกันดีได้แก่

โดลมาคอส (Dolmades) ได้แก่ เนื้อบดผสมกับข้าว ห่อด้วยใบกล้วยปิ้ง หรือใบองุ่น เสิร์ฟกับซอสสีขาว ซึ่งมีรสเปรี้ยวเล็กน้อย

มูสซากา (Moussaka) ประกอบด้วยเนื้อบด มะเขือยาวหั่นเป็นชิ้นบาง ๆ ซ้ำบนราดด้วยซอสครีมและเนยแข็งอบจนหน้าเกรียม

ซูวลากี (Souvlaki) หมูปิ้ง ห่อด้วยแผ่นวรีตี ซ้างในใส่มะเขือเทศและหอมใหญ่ดิบ มีขายอยู่ทั่วไปตามท้องถนน ชาวกรีกชอบซื้อรับประทานเป็นอาหารว่างก่อนถึงเวลานับประทานอาหาร

ซาม ได้แก่ บาคาลา (baklava) ทำด้วยแป้งแผ่นบาง ๆ ยัดใส่ลูกนัทบดละเอียดเชื่อม ขนมชนิดนี้รสหวานจัดมาก

เครื่องดื่ม

เครื่องดื่มประจำชาติ ได้แก่ อกซ์โซ (Ouzo) ซึ่งเป็นเหล้าชนิดหนึ่งสำหรับดื่มก่อนอาหารเพื่อเรียกน้ำย่อย มีสีขาว เวลาดื่มต้องผสมกับน้ำเย็น มีกลิ่นคล้ายมีนทร์ ต้องดื่มกับเครื่องแกกล้ม เช่น มะกอกเค็ม ไข่กรอบ เครื่องดื่มอีกชนิดหนึ่งได้แก่ retsina เหล้าสีขาว มีกลิ่นหอมของเปลือกไม้ชนิดหนึ่ง

การพักผ่อนหย่อนใจ

เมื่อไหร่ก็ตามที่ชาวกรีกมาพบปะสังสรรค์กัน จะต้องพากันสนุกสนานรื่นเริงร่วมกัน ฉะนั้น ชาวกรีกจึงนิยมที่จะซื้อชวนเพื่อนมารับประทานอาหารเย็นที่บ้าน และคุยกัน

อย่างสนุกสนานจนตึก หรือไม่กี่ขวานกันไปรับประทานอาหารค่ำนอกบ้าน ตาม taverna คือร้านอาหารซึ่งมักจะมีการเล่น Bouzouki คือเครื่องดนตรีประจำชาติ ซึ่งมีลักษณะคล้าย Mandolin และผู้ที่ถนัดบรรเลงอาหารก็สามารถจะร้องเพลงหรือเต้นรำได้ด้วย

ละครก็เป็นสิ่งบันเทิงใจอย่างหนึ่ง ซึ่งเป็นที่ชื่นชอบของชาวกรีก ในปัจจุบันจะมีการแสดงละครทั้งสมัยใหม่และละครโบราณ นอกจากนี้ยังมีการแปลบทละครใหม่ล่าสุดของประเทศเพื่อนบ้านออกมาเป็นภาษากรีกด้วย

ตามเมืองต่าง ๆ ในชนบทของกรีซ จะต้องมีการแสดงละครประจำเมือง และมักจะมีพวกคณะละครที่มีชื่อเสียงจากเอเธนส์เดินทางไปแสดงตามเมืองต่าง ๆ เหล่านี้โดยเสมอ

ในฤดูร้อน (คือราวเดือนมิถุนายน ถึง กันยายน) จะมีการแสดงละครกรีกโบราณ ตามโรงละครกลางแจ้งสมัยโบราณ รูปครึ่งวงกลม (amphitheatre) ซึ่งสร้างมาตั้งแต่ศตวรรษที่ 4 ก่อนคริสตกาล

การท่องเที่ยว

ประเทศกรีซนับว่าเป็นเมืองท่องเที่ยวที่มีเสน่ห์แห่งหนึ่งของโลก เพราะว่าเป็นแหล่งกำเนิดอารยธรรมโบราณที่เก่าแก่ที่สุดของโลกตะวันตก นอกจากนี้ยังมีภูมิประเทศที่สวยงามและมีอากาศดีตลอดปี อาจกล่าวได้ว่าทุกเมืองทุกภาคของประเทศน่าสนใจ สำหรับนักท่องเที่ยวทั้งสิ้น สถานที่ท่องเที่ยวในประเทศกรีซอาจแบ่งออกได้เป็น 2 ประเภท คือ สถานที่ที่มีความสำคัญทางประวัติศาสตร์ และสถานที่จากอากาศตามชายทะเล และตามเกาะต่าง ๆ

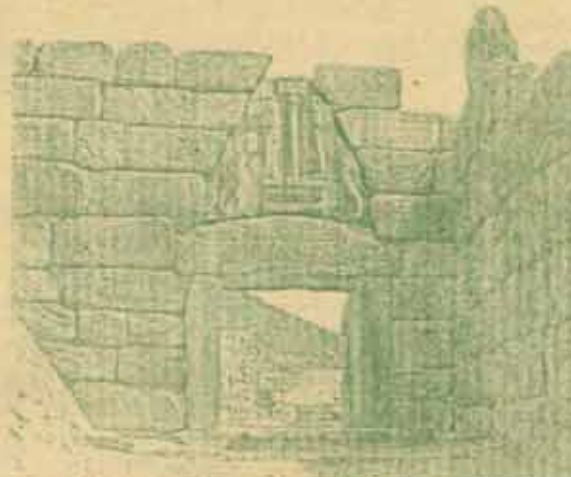

ประตูที่มีรูปสลักอยู่ที่เมืองไมซีน

สถานที่ท่องเที่ยวที่มีความสำคัญทางประวัติศาสตร์ที่สำคัญได้แก่

เกาะครีต เป็นเกาะใหญ่ที่สุดของประเทศ เป็นเกาะที่มีอารยธรรมที่เก่าแก่ที่สุดแห่งหนึ่งของโลกคือ อารยธรรมไมโนน (Minoan Civilization) ซึ่งมีศูนย์กลางอยู่ที่เมืองครนอสซอส (Knossos) ที่เมืองนี้เราจะจะได้ชมพระราชวังโบราณซึ่งสร้างขึ้นตั้งแต่ราว ๆ 1800 ปีก่อนคริสตกาล และมีภาพวาดด้วยสีน้ำ (fresco) ซึ่งยังคงมีสีสันสวยสดงดงาม นอกจากนี้ก็มีพิพิธภัณฑสถานแห่งชาติซึ่งได้รวบรวมวัตถุโบราณต่าง ๆ ที่ขุดได้บนเกาะนี้ พิพิธภัณฑสถานแห่งนี้มีความสำคัญพอ ๆ กับพิพิธภัณฑสถานแห่งชาติที่กรุงเอเธนส์

นครเอเธนส์ เมืองหลวงของกรีซ ซึ่งมีความรุ่งเรืองในอดีต เมื่อราว ๆ ศตวรรษที่ 5 ก่อนคริสตกาล เอเธนส์เป็นรัฐผู้นำทั้งทางด้านการเมืองการปกครอง เศรษฐกิจ การค้า อักษรศาสตร์ ปรัชญา วิทยาศาสตร์ และคณิตศาสตร์ สิ่งที่น่าสนใจในนครเอเธนส์ คือ วิหารพาร์เธนอน (Parthenon) ชาวเอเธนส์โบราณได้สร้างขึ้นเพื่อให้เป็นที่ประทับของเทพีอธีนา ซึ่งเป็นเทพีผู้พิทักษ์กรีกชนนครเอเธนส์ วิหาร Parthenon นี้ สร้างขึ้นบน Acropolis ราว ๆ Acropolis เราก็จะได้เห็น Ancient Agora (agora เป็นกรีกปัจจุบัน หมายถึง ตลาด) แต่ในสมัยโบราณ Ancient Agora เป็นสถานที่พบปะกันของพวกผู้ทรงคุณวุฒิ และผู้ที่ไม่มีความรู้ทั้งหลาย Ancient Agora นี้ในสมัยโบราณเป็นสถานที่ซึ่ง Socrates และ Plato ใช้เป็นสถานที่พำนักสอนนักเรียนของตน และ Zeno ก็เป็น

สถานที่สอนปรัชญา Stoic อันมีชื่อเสียงของเขา นอกจากนี้ในบริเวณรอบ ๆ Acropolis นี้ยังเป็นที่ตั้งของมรดกนักท่องเที่ยวยิ่งหลาย ก้าวคือ มีถนนเล็กถนนน้อย และบ้านเก่าแก ๆ ซึ่งมีอายุราว 200-300 ปี ตลอดจนมีตลาดเก่าของเอเธนส์อยู่ชื่อ และโรงละครกลางแจ้ง ซึ่งในฤดูร้อนก็จะมีเทศกาลละครกรีกโบราณได้ชมด้วย ในตอนกลางคืนบริเวณรอบ ๆ Acropolis นี้มีชีวิตชีวามาก จะมีผู้คนไปรับประทานอาหาร และฟัง bouzouki กันเต็มไปหมด บริเวณนี้จะเป็นศูนย์รวมของชาวกรีก และนักท่องเที่ยวที่มากลางวันถึงยามราตรี

พิพิธภัณฑสถานโบราณคดีแห่งชาติที่นครเอเธนส์ ก็เป็นพิพิธภัณฑสถานที่มีวัตถุโบราณต่าง ๆ ที่ขุดได้ทั่วประเทศตั้งแต่ในอดีตจนถึงปัจจุบัน นับว่าเป็นของที่มีค่าและหาได้ยาก

เมือง Mycenae อยู่ห่างจาก Athens ประมาณ 150 กม. เป็นเมืองที่มีความสำคัญทางประวัติศาสตร์ Homer ได้กล่าวถึงความเจริญรุ่งเรืองของ Mycenae ไว้มากในมหากาพย์เรื่อง Iliad และ Odyssey ของเขา เป็นเมืองที่ชาวกรีกได้อพยพเข้ามาตั้งอาณาจักรอันรุ่งเรือง จากเรื่อง Iliad และ Odyssey ของ Homer เราทราบว่า Mycenae เจริญรุ่งเรืองมาก และมีกษัตริย์ปกครอง คือ Agamemnon ต่อมา Agamemnon ก็ได้ไปทำสงครามกับกรุงทรอย นักเขียนนิทานปรัมปราของกรีกโบราณ เช่น Aeschylus และ Sophocles ได้เขียนบทละครโศกนาฏกรรมเกี่ยวกับครอบครัวของ Agamemnon เอาไว้มาก ที่เมือง Mycenae นี้ เราจะได้เห็นพระราชวังเก่าของ Agamemnon ซึ่งมีกำแพงล้อมรอบอย่างแน่นหนา และมีประตูทางเข้าเป็นรูปสิงโตคู่ อันแสดงถึงความรุ่งเรือง และมีอำนาจของ Mycenae รวมทั้งมีหลุมเก็บทรัพย์สมบัติของ Agamemnon ด้วย

อีกเมืองที่น่าสนใจทางประวัติศาสตร์คือ เมือง เอปิดาอูรัส (Epidaurus) ภาษากรีกเรียกว่า เอปิดาพอส (Epidauros) เป็นเมืองที่มีวิหารของ Asklepios ซึ่งเป็นเทพเจ้าแห่งวิชาแพทยศาสตร์ ใกล้ ๆ กับวิหารแห่งนี้จะเป็นพิพิธภัณฑสถานที่น่าสนใจ ซึ่งเก็บรูปของเทพเจ้าแห่งวิชาแพทยศาสตร์ ซึ่งมีรูปปั้นอยู่รอบ ๆ อันเป็นสัญลักษณ์ของวิชาแพทยศาสตร์นั่นเอง รวมถึงบรรดาเครื่องมือแพทย์สมัยโบราณ และ ชิ้นส่วนของสถาปัตยกรรมโบราณ เช่น เสา หลังคา แบบกรีกโบราณในสมัยต่าง ๆ นอกจากนี้ เอปิดาอูรัสยังมีสิ่งที่น่าสนใจมากคือ มีโรงละครกรีกแบบโบราณ ซึ่งสร้างขึ้นในราวศตวรรษที่ 4 ก่อนคริสตกาล เป็นโรงละครกลางแจ้งที่แม้จะเก่าแก่ แต่ยังคงอยู่ในสภาพที่ดีมาก และตั้งอยู่ในที่ตั้งที่เหมาะสม เพราะอยู่ท่ามกลางหุบเขาที่ให้ได้ยินเสียงสะท้อนได้ชัดเจน มีขนาดใหญ่มาก สามารถจุคนได้ถึง 15,000 คน ปัจจุบันทุกฤดูร้อน คือราว ๆ 15 มิถุนายน-15 กันยายน จะมีเทศกาลละครกรีกโบราณ ณ โรงละครแห่งนี้ด้วย และจะมีผู้ชมทั้งชาวต่างประเทศและชาวกรีกเต็มไปหมด

สำหรับเกาะต่าง ๆ ซึ่งเป็นสถานที่จากอากาศที่สวยงามก็ได้แก่ เกาะ Corfu Cephalonia อันเป็นเกาะที่เกิดของเจ้าพระยาวิธาเลนทร์ ในบริเวณทะเลเอเจียน เกาะ Skiathos Thasos Evia ในทะเลเอเจียน เกาะ Mykonos Delos Naxos และ Rhodes ในทะเลเมดิเตอร์เรเนียน เป็นต้น

ระยะเวลาที่น่าไปเที่ยวในประเทศกรีซควรจะอยู่ในระหว่างเดือนเมษายน-เดือนตุลาคม ในเดือนเมษายน และ พฤษภาคม ซึ่งตรงกับฤดูใบไม้ผลิ อากาศกำลังสบาย อุณหภูมิจะอยู่ระหว่าง 19-25 องศาเซลเซียส ภูมิประเทศสวยงาม ไม่แห้งแล้ง ดอกป๊อปปี้สีแดงบานเต็มทุ่งหญ้าสีเขียว สลับกับดอกมกกาแร็ต ต้นไม้ผล ไม้ดอกกลิ่นดีดอกสวยงาม และถ้าโชคดีก็อาจจะได้ดูการฉลองเทศกาลอีสเตอร์ของชาวกรีกอีกด้วย

บรรณานุกรม

1. Andrews, A., *The Greeks*, W.W. Norton and Company Inc., New York, 1978.
2. Iakovidis, S.E., *Mycenae-Epidaurus*, Ekdotike Athenou, 1979.
3. Lailos, L.B., *Greece-History, Museums, Monuments*, Athens, 1975
4. Stan, Chester J., *The Ancients of Greece*, Oxford University Press, Inc., U.S.A. 1981

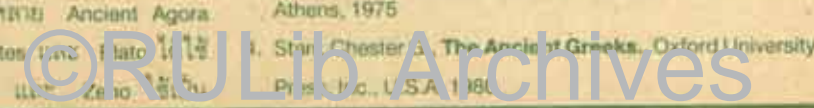



ตารางการออกอากาศรายการโทรทัศน์การศึกษา มหาวิทยาลัยรามคำแหง ภาคฤดูร้อน 2 ปีการศึกษา 2530 ทางสถานีวิทยุโทรทัศน์แห่งประเทศไทย ช่อง 13 กรมประชาสัมพันธ์

วันอังคารที่ 14 มิถุนายน 2531

- 05.30-06.00 น. วิชาหลักการบัญชี 1 (AC 101) ครั้งที่ 13 - การพิสูจน์ยอดเงินฝากธนาคาร บรรยายโดย รศ. อังสุณี เกตุศักดิ์
07.00-07.30 น. วิชาจิตวิทยาทั่วไป (PC 103) ครั้งที่ 15 - ความแตกต่างระหว่างบุคคล บรรยายโดย รศ. สิริวรรณ สารแนวท
07.30-08.00 น. วิชาภาษาอังกฤษมูลฐาน 1 (EN 101) ครั้งที่ 14 - ภาคศัพท์ บทที่ 10 - Why Does Hair Grow Gray? บทที่ 11 - Clearly บรรยายโดย อ. นิญ เจริญพันธ์ศิริกุล
18.00-18.30 น. วิชาเศรษฐศาสตร์จุลภาค 1 (EC 111) ครั้งที่ 11 - ทัศนวิสัยการประโยชน์ บรรยายโดย รศ. คิม ไชยแสนสุข รศ. จินตนา พรพิไลพรรณ
18.30-19.00 น. วิชาหลักเศรษฐศาสตร์ (EC 103) ครั้งที่ 14 - เงินตรา บรรยายโดย รศ. วันชัย วิมวิทย์ภร รศ. กฤษ ภูริสินสิทธิ์
19.00-19.30 น. วิชาภาษาอังกฤษมูลฐาน 1 (EN 101) ครั้งที่ 15 - ภาคศัพท์ บทที่ 3, 12 บรรยายโดย อ. นิญ เจริญพันธ์ศิริกุล
23.15-23.45 น. วิชาหลักเศรษฐศาสตร์ (EC 103) ครั้งที่ 15 - ธนาคารกับนโยบายการเงิน บรรยายโดย รศ. กฤษ ภูริสินสิทธิ์ รศ. วันชัย วิมวิทย์ภร

วันพฤหัสบดีที่ 16 มิถุนายน 2531

- 05.30-06.00 น. วิชาหลักการบัญชี 1 (AC 101) ครั้งที่ 14 - การพิสูจน์ยอดเงินฝากธนาคาร (ต่อ) บรรยายโดย รศ. อังสุณี เกตุศักดิ์
07.00-07.30 น. วิชาจิตวิทยาทั่วไป (PC 103) ครั้งที่ 16 - พฤติกรรมสังคม บรรยายโดย ผศ. สุวิไล เวียงวัฒนสุข
07.30-08.00 น. วิชาภาษาอังกฤษมูลฐาน 1 (EN 101) ครั้งที่ 16 - ภาคโครงสร้าง บทที่ 24-25 (บทที่ 9, 10 และ 11) บรรยายโดย อ. นิญ เจริญพันธ์ศิริกุล
18.00-18.30 น. วิชาเศรษฐศาสตร์จุลภาค 1 (EC 111) ครั้งที่ 12 - คุณภาพของผู้บริโภค บรรยายโดย รศ. คิม ไชยแสนสุข รศ. จินตนา พรพิไลพรรณ
18.30-19.00 น. วิชาหลักเศรษฐศาสตร์ (EC 103) ครั้งที่ 16 - การกักและการเงินระหว่างประเทศ บรรยายโดย รศ. กฤษ ภูริสินสิทธิ์ รศ. วันชัย วิมวิทย์ภร
19.00-19.30 น. วิชาความรู้เบื้องต้นเกี่ยวกับกฎหมาย

- ส.ล. 103) ครั้งที่ 12 - สิทธิ บรรยายโดย รศ. ชูศักดิ์ ศิรินิล
23.15-23.45 น. วิชาการเมืองการปกครองไทย (PS 110) ครั้งที่ 12 - การบัญญัติกฎหมาย บรรยายโดย รศ. สุภูมิ นวลสกุล

วันเสาร์ที่ 18 มิถุนายน 2531

- 05.30-06.00 น. วิชาหลักการบัญชี 1 (AC 101) ครั้งที่ 15 - เงินฝากออม บรรยายโดย รศ. อังสุณี เกตุศักดิ์
07.00-07.30 น. วิชาจิตวิทยาทั่วไป (PC 103) ครั้งที่ 12 - พฤติกรรมสังคม บรรยายโดย ผศ. สุวิไล เวียงวัฒนสุข
07.30-08.00 น. วิชาภาษาอังกฤษมูลฐาน 1 (EN 101) ครั้งที่ 17 - ภาคศัพท์บทที่ 13, 14, 15 - ทบทวนภาคศัพท์, เทคนิคการสอบภาคศัพท์ บรรยายโดย ผศ. ดร. พงสิทธิ์ พงษ์ชัย
10.00-10.30 น. วิชาความรู้เบื้องต้นเกี่ยวกับธุรกิจ (GM 103) ครั้งที่ 15 - การประกันภัยและการขนส่ง บรรยายโดย รศ. นภาพร ชันชนา
10.30-11.00 น. รายการกับสิบเป็นร้อย - แม่น้ำสายประวัติศาสตร์
11.00-11.30 น. วิชาความรู้เบื้องต้นเกี่ยวกับธุรกิจ (GM 103) ครั้งที่ 16 - ธนาคารเงินและทางการเงิน บรรยายโดย รศ. นภาพร ชันชนา
11.30-12.00 น. รายการเปิดแฟ้มคดี - วิกฤตชาติไทยต้องไม่เลือกตั้ง
12.30-13.00 น. วิชาความรู้เบื้องต้นเกี่ยวกับธุรกิจ (GM 103) ครั้งที่ 17 - การใช้งบประมาณและการจัดระหวางประเทศ บรรยายโดย รศ. นภาพร ชันชนา
16.00-16.30 น. รายการเพื่อเด็กและเยาวชน - ไปเที่ยวสวนสัตว์, สวยสดงกรม

16.30-17.00 น. วิชาความรู้เบื้องต้นเกี่ยวกับธุรกิจ (GM 103) ครั้งที่ 18

- การบริหารงานผลิตและการวิเคราะห์เชิงปริมาณ บรรยายโดย รศ. นภาพร ชันชนา
18.00-18.30 น. วิชาจิตวิทยาทั่วไป (PC 103) ครั้งที่ 16 - ฮาปวิธา บรรยายโดย รศ. สิริวรรณ สารแนวท ผศ. สุวิไล เวียงวัฒนสุข
18.00-19.00 น. วิชาหลักเศรษฐศาสตร์ (EC 103) ครั้งที่ 17 - ปัญหาเศรษฐกิจของประเทศกำลังพัฒนา บรรยายโดย รศ. อัมพร วิจิตรพันธ์ รศ. กฤษ สมไธสีศิริ
19.00-19.30 น. วิชาความรู้เบื้องต้นเกี่ยวกับกฎหมายทั่วไป ส.ล. 103) ครั้งที่ 13 - โฉนด - โฉนดกรรม บรรยายโดย รศ. ชูศักดิ์ ศิรินิล
23.15-23.45 น. วิชาการเมืองการปกครองไทย (PS 110) ครั้งที่ 13 - ศาล บรรยายโดย รศ. สุภูมิ นวลสกุล

รายการโทรทัศน์การศึกษา มหาวิทยาลัยรามคำแหง (ภาคพิเศษ) ระหว่างวันที่ 18-19 มิถุนายน 2531 ทางสถานีวิทยุโทรทัศน์แห่งประเทศไทย ช่อง 7

วันจันทร์ที่ 13 มิถุนายน 2531

- 18.30 น. รายการกีฬาปริทัศน์ - อิมเนสติก (ตอน 1) โดย อ. สุภณีย์ วงษาถึงการ
19.00 น. รายการชนบทหลังถ้อง

วันอังคารที่ 14 มิถุนายน 2531

- 18.30 น. รายการคนควีนที่รัก
19.00 น. รายการ 3 นาทีรวมสัมพันธ์
19.03 น. รายการห้องสมุดทางอากาศ - ชุดพุทธธรรมพุทธทาส (ตอน 9) โดย อภิสิทธิ์คุณเจริญ อินทรกำแหง

วันพุธที่ 15 มิถุนายน 2531

- 18.30 น. รายการเพื่อเด็กและเยาวชน
19.00 น. รายการสาระสาทิพ

วันพฤหัสบดีที่ 16 มิถุนายน 2531

- 18.30 น. รายการกีฬาปริทัศน์
19.00 น. รายการรวมคำแห่งปริทัศน์

วันศุกร์ที่ 17 มิถุนายน 2531

- 18.30 น. รายการกีฬาปริทัศน์ - อิมเนสติก ตอน 2 โดย อ. สุภณีย์ วงษาถึงการ
19.00 น. รายการ 3 นาที กับวิทยาศาสตร์ - คอมพิวเตอร์ โดย คณะวิทยาศาสตร์
19.03 น. รายการปกิณกะวิทยาศาสตร์

วันเสาร์ที่ 18 มิถุนายน 2531

- 18.30 น. รายการกับสิบเป็นร้อย
19.00 น. รายการ 3 นาทีรวมสัมพันธ์
19.03 น. รายการนัดพบกับภาษา - โฟนอลยียวรีดี เขียวแก้ว (ปิ่น) โดย ศ. คุณหญิงจินตนา ยศสุนทร

วันอาทิตย์ที่ 19 มิถุนายน 2531

- 18.30 น. รายการเพื่อเด็กและเยาวชน
19.00 น. รายการเปิดแฟ้มคดี

แนวปฏิบัตินิตยารดมทบทวนเพื่อนักศึกษามอก

นายวิบูลย์ พันธุ์ดี เจ้าหน้าที่งานบริการรวมสมัครเรียน กองกิจการนักศึกษา แจ้งว่า เพื่อความสอดคล้องและเป็นประโยชน์ศึกษาใช้ภายในทางเดินของนักศึกษาในการจัดโครงการนิตยารดมทบทวนเพื่อนักศึกษามอกประจำปีได้ พหรับัณฑิตขอ ขวบน ก่อข และองค์การนักศึกษา กำหนดระยะเวลาไม่เกิน 200 กิโลกรัม จากมหาวิทยาลัยรามคำแหง

ข่าวกระบวนวิชา

EN 101

ภาษาอังกฤษมูลฐาน 1

คำนำ ภาษาอังกฤษมูลฐาน 1 (EN 101) โดย ศ.ดร.อุดม วโรตม์สิริขัตติย์

การวัดผล ข้อสอบปรนัย จำนวน 120 ข้อ แบ่งเป็น ภาคไวยากรณ์ 75 ข้อ และภาคคำศัพท์ 45 ข้อ

ลักษณะข้อสอบ 1. ภาคไวยากรณ์ เป็น Fill the blanks

ตัวอย่าง - Everyone _ welcome.

- 1. is 2. have
- 3. are 4. has

คำตอบคือข้อ 1 เพราะประธานเป็นคำนามเอกพจน์ต้องใช้คำกริยาเอกพจน์ คือ is และ เพราะ welcome เป็นคำคุณศัพท์จึงต้องใช้กับ V. to be

2. ภาคคำศัพท์ ลักษณะข้อสอบมี 2 ประเภท คือ 2.1 Fill the blanks.

ตัวอย่าง - We greatly _ all you have done for our family.

- 1. invite 2. appreciate
- 3. undervalue 4. appeal

คำตอบคือข้อ 2 เพราะความหมายคือ "เรามีความชื่นชมเป็นอย่างมากในสิ่งที่คุณได้ทำเพื่อครอบครัวของเรา"

2.2 Similar meaning

ตัวอย่าง -> Some students can't deliver messages accurately.

- 1. well 2. skillfully
- 3. punctually 4. correctly

คำตอบคือข้อ 4 เพราะความหมายของคำว่า accurately แปลว่า อย่างเที่ยงตรง, อย่างถูกต้อง จึงมีความหมายเหมือนกับคำว่า correctly

เนื้อหาที่ไม่ออกสอบ

- 1. กฎไวยากรณ์ที่ 11
- 2. กฎไวยากรณ์ที่ 19
- 3. The Grammar of the Correct Usage ในท้ายบทแต่ละบท

เวลาให้นักศึกษาเข้าพบ

จันทร์, พุธ, ศุกร์ 13.00-16.00

ห้อง 1413 ชั้น 4 คณะมนุษยศาสตร์ (อาคาร 1)

ศ. ระพีพร ทรัพย์อ่อน

ประกาศการสอบฟัง EN 301

การสอบฟัง EN 301 จะมีขึ้นในวันศุกร์ที่ 17 มิถุนายน 2531 (เพียง 1 วัน)

นักศึกษาจะต้องปฏิบัติดังนี้

- 1. นักศึกษาจะต้องนำหลักฐานคือบัตรประจำตัวนักศึกษาและใบเสร็จสีชมพูมาด้วย
- 2. นักศึกษาจะต้องแต่งกายให้เรียบร้อย
- 3. นักศึกษาจะต้องมาเข้าห้องสอบก่อนเวลาสอบอย่างน้อย ๒ ชั่วโมง เพราะเวลาที่ประกาศไว้คือเวลาที่เปิดเทป

4. นักศึกษาจะต้องติดตามรายละเอียดของการสอบ ซึ่งจะติดประกาศไว้ที่ตึกมนุษยศาสตร์ หน้าห้องปฏิบัติการทางภาษา

หมายเหตุ นักศึกษาที่มาผิดวันและผิดเวลาจะหมดสิทธิ์สอบ

รศ.สุมาลี อังคนารอ

ประกาศของสาขาวิชาสื่อสารมวลชน ประจำภาคฤดูร้อน 2/30

สาขาวิชาสื่อสารมวลชนได้งดการบรรยายและการสอบกระบวนวิชา MC 468 (มนุษย์สัมพันธ์) และ SP 305 (การพูดตามใจเนื้อหา) ในภาคฤดูร้อน 2/30 และได้เปิดบรรยายวิชา MC 463 (การสื่อสารมวลชนเบื้องต้น) และวิชา MC 481 (การสื่อสารเพื่อการโน้มน้าวใจ) โดยได้กำหนดวันบรรยายและวันสอบมาแล้วตามรายละเอียดนักศึกษาที่ลงทะเบียนวิชา MC 468 และ SP 305 ให้ไปติดต่อที่สาขา เพื่อขอเปลี่ยนแปลงกระบวนวิชา หรือขอลงเรียนกระบวนวิชาดังกล่าวได้ เนื่องจากกระบวนวิชาทั้ง 2 ไม่เปิดสอนในภาคฤดูร้อน 2/30

MC 463

การสื่อสารมวลชนเบื้องต้น (Introduction to Mass Communication)

เนื้อหา ศึกษาเกี่ยวกับกระบวนการสื่อสารของมนุษย์ การสื่อสารระหว่างบุคคล และการสื่อสารมวลชน เพื่อเป็นพื้นฐานสำหรับความเข้าใจในการศึกษาทางด้านสื่อสารมวลชน สามารถใช้สื่อสารมวลชนในชีวิตประจำวันได้อย่างถูกต้อง และมีคุณภาพ

คำนำ การสื่อสารมวลชนเบื้องต้น โดย รศ.สุณีประภา หอมเศรษฐี

เวลาบรรยาย MWF 15.30-17.20 LTB 301

วันเวลาสอบ 24 มิถุนายน 2531 เวลา 09.00-11.00 น.

ข้อสอบ ปรนัย 100 ข้อ

รศ.สุณีประภา หอมเศรษฐี

MC 481

การสื่อสารเพื่อการโน้มน้าวใจ (Persuasive Communication)

เนื้อหา ศึกษาเกี่ยวกับกระบวนการโน้มน้าวใจที่ใช้ในชีวิตประจำวัน และทฤษฎีของการโน้มน้าวใจ การโน้มน้าวใจบุคคล และกลุ่มบุคคล

คำนำ การสื่อสารเพื่อการโน้มน้าวใจ โดย รศ.สุณีประภา หอมเศรษฐี

เวลาบรรยาย MWF 17.30-19.20 LTB 301

วันเวลาสอบ 23 มิถุนายน 2531 เวลา 12.30-14.30 น.

ข้อสอบ ปรนัย 100 ข้อ

รศ.สุณีประภา หอมเศรษฐี

LA 206

ในภาคฤดูร้อน 2 นี้ ได้เปลี่ยนวันเวลาบรรยาย จาก TTS 07.30-09.20 NB 5 เป็น MWF 11.30-13.20 NB 2

สำหรับเนื้อหาวิชาที่ต้องเตรียมตัวสอบ มี เช่าทรัพย์สิน เช่าซื้อ จ้างแรงงาน จ้างทำของ

ไม่ต้องดูมาตรา 539, 563 และรับขน ข้อสอบมี 3 ข้อ

อ.สุภาภรณ์ วัฒนศิริ

MC 369

นิตยสาร (Magazines)

เนื้อหา ศึกษาโดยสาขาในฐานะที่เป็นสื่อสารมวลชนที่มีบทบาทและหน้าที่สำคัญในสังคม องค์ประกอบของนิตยสาร หลักการ ตลอดจนแนวความคิดในการจัดทำนิตยสารในอนาคต

คำนำ นิตยสาร โดย รศ.วิมล สุวรรณเพิ่ม ผู้บรรยาย อาจารย์สมภพ โจนภักดิ์

วันเวลาสอน Summer 2 MWF 15.30-17.20 NB 2

รศ.สุณีประภา หอมเศรษฐี

MC 268

การประชาสัมพันธ์เบื้องต้น (Introduction to Public Relations)

เนื้อหา ความหมายและความสำคัญของการประชาสัมพันธ์ การดำเนินงาน การเผยแพร่ด้วยเครื่องมือต่าง ๆ ตลอดจนการสร้างความสัมพันธ์กับองค์กรต่าง ๆ ในสังคม และการวางแผนงานประชาสัมพันธ์ทั้งของวิสาหกิจและเอกชน

คำนำ การประชาสัมพันธ์เบื้องต้น โดย รศ.วิมล สุวรรณเพิ่ม

วันเวลาสอน Summer 2 MWF 07.30-09.20 KLB 201

การวัดผล ข้อสอบปรนัย 100 ข้อ

รศ.วิมล สุวรรณเพิ่ม

MC 489

สื่อสารมวลชนกับสังคม (Mass Communication and Society)

เนื้อหา ศึกษาหลักเกณฑ์ทางทฤษฎีการวิพากษ์วิจารณ์ด้านสื่อสารมวลชนอย่างมีเหตุผล อิทธิพลของสื่อมวลชนที่มีต่อวัฒนธรรมต่อสังคม บทบาทของการสื่อสารมวลชนด้านวัฒนธรรมและสังคม

คำนำ สื่อสารมวลชนกับสังคม โดย รศ.วิมล สุวรรณเพิ่ม

วันเวลาสอน Summer 2 11.30-13.20 KLB 301

การวัดผล ข้อสอบปรนัย 100 ข้อ

รศ.วิมล สุวรรณเพิ่ม

MC 368

การใช้ภาษาในการโฆษณา (Use of Language in advertising)

เนื้อหา ศึกษาเกี่ยวกับ บทบาท ความสำคัญ ความหมาย และวิวัฒนาการของโฆษณา ว่ามีลักษณะเป็นอย่างไร ตลอดจนศึกษาถึงการวางแผนสร้างสรรค์งานโฆษณา และวิเคราะห์การใช้ภาษา ในงานสร้างสรรค์โฆษณาในแต่ละขั้นที่พบอยู่ในสิ่งต่าง ๆ ในปัจจุบัน

ผู้สอน อาจารย์ทิพวรรณ วีระสิงห์ (TIPAWAN WIRASING) เวลาเรียนและสอบ บรรยาย อ/พ/ส 13.30-15.20

สอบ 23 มิถุนายน 2531 (16.00-18.00)

ลักษณะข้อสอบ ปรนัย 100 ข้อ

คำนำ แผนปลิวประกอบคำบรรยายวิชา MC 368 อาจารย์ทิพวรรณ วีระสิงห์ ติดต่อสอบถามที่คณะมนุษยศาสตร์ ชั้น 1

รศ.สุณีประภา หอมเศรษฐี

กิจกรรม นักศึกษา



พรรคนักศึกษาช่วยแนะนำการสมัครนักศึกษาใหม่ เมื่อวันที่ 16-21 พฤษภาคม 2531 ณ บริเวณลานสวน 1. แกมมหาวิทยาลัยรามคำแหง พรรคนักศึกษาต่าง ๆ ในมหาวิทยาลัย จำนวน 6 พรรค ประกอบด้วย 1. พรรคกระแสนวม, 2. พรรคพลังรวม, 3. พรรคพิทักษ์ธรรม, 4. พรรคเปลวเทียน 5. พรรคอสังขัตย์ และ 6. พรรคเทอดธรรม ได้ส่งผู้ปฏิบัติงานของพรรคมาแนะนำการกรอกใบสมัครเข้าเป็นนักศึกษาใหม่ ปีการศึกษา 2531 ทั่วทั้ง 1 ให้แก่ผู้มาสมัครเป็นนักศึกษาชั้นปีที่ 1 มหาวิทยาลัยรามคำแหง โดยองค์การนักศึกษา ม.ร. ได้อำนวยความสะดวกแก่พรรคนักศึกษาต่าง ๆ ในด้านบริการวัสดุอุปกรณ์การสมัคร และจัดสวัสดิการด้านอาหารให้ด้วย



เสนาทางกรมการเมืองก่อนเลือกตั้ง เมื่อวันที่ 1 มิถุนายน 2531 ณ ห้องประชุมชั้น 4 ของที่ทำการคณะศาสตร์มหาวิทยาลัยรามคำแหง พรรคสังคมนวม ม.ร. ได้จัดรายการเสนาเรื่อง "ปฏิวัติหรือรัฐประหาร?" โดยมีวิทยากรประกอบด้วย 1. นายประเสริฐ ทวีพิศุณทร หัวหน้าพรรคแรงงานประชาธิปไตย 2. นายสุธรรม แสงประทุม อดีตเลขาธิการศูนย์กลางนิสิตนักศึกษาแห่งประเทศไทย ปี 2519 3. นายประเสริฐ เลิศยะโส อดีตสมาชิกสภาผู้แทนราษฎรจังหวัดบุรีรัมย์ ปี 2518 4. ดร. พึ่งพันธ์ พงสุสุข อดีตรองอธิการบดีฝ่ายกิจการนักศึกษา ม.ร. และรองเลขาธิการพรรคประชาชน 5. รศ. กฤษณ นวตฤกษ์ อาจารย์ประจำคณะรัฐศาสตร์ ม.ร. และโดยมี รศ. วัชรวิทย์ แสงสุโข อาจารย์ประจำคณะนิติศาสตร์ ม.ร. เป็นผู้ดำเนินการเสนา



เลือกตั้งกรรมการชมรม เมื่อวันที่ 31 พฤษภาคม 2531 ณ ที่ทำการองค์การนักศึกษา ชั้น 1 ตึกกิจกรรมนักศึกษา งานกิจกรรมนักศึกษา องค์การนักศึกษา ม.ร. ได้จัดให้มีการเลือกตั้งคณะกรรมการชมรมกีฬาทางน้ำ อ.ส.ม.ร. ปีการศึกษา 2531 เนื่องจากคณะกรรมการชมรมฯ ปีการศึกษา 2530 ไม่สามารถดำเนินการเลือกตั้งคณะกรรมการชมรมชุดใหม่ตามข้อบังคับมหาวิทยาลัยรามคำแหง ว่าด้วยกิจกรรมนักศึกษามหาวิทยาลัยรามคำแหง พ.ศ. 2522 ผลการเลือกตั้งปรากฏว่าทีมบุรุษนิรนาม ชนะ ทีมทางน้ำสัมพันธ์ ด้วยคะแนน 308 ต่อ 301 มีนักศึกษาที่เป็นสมาชิกชมรมมาใช้สิทธิจำนวน 703 คน จากผู้มีสิทธิเลือกตั้งทั้งสิ้น 1,023 คน โดยคณะกรรมการชมรมชุดใหม่ มี นายไพศาล เขาวนระ อดีตผู้สมัครรับเลือกตั้งเป็นนายกองค์การนักศึกษา ม.ร. ปี 31 ในนามพรรคพิทักษ์ธรรม เป็น ประธานชมรมกีฬาทางน้ำ อ.ส.ม.ร. คนใหม่



สร้างสภาพแวดล้อมประสภ์ เมื่อวันที่ 10-20 เมษายน 2531 กลุ่มนักศึกษารวมฯ-โรงเรียนอนุบาลโพธิ์แก้ว ได้ออกค่ายอาสาพัฒนาชนบท โดยการสร้างศาลาอเนกประสงค์ที่ บ้านแก่งลาด จังหวัดพิษณุโลก โครงการนี้เริ่มที่ศึกษาเข้าร่วมงานจำนวน 50 คน วัตถุประสงค์ของการจัดโครงการนี้ขึ้นมา เพื่อให้นักศึกษาได้เข้าใจและศึกษาสภาพสังคมในชนบท รวมทั้งเพื่อให้ใกล้ชิดและรับรู้ปัญหาของชาวชนบทด้วย



แนะนำการเรียน รด. กลุ่มนักศึกษาวชิราภพ ร่วมกับ กลุ่มกรีนโบล์ ได้จัดแนะนำความรู้เกี่ยวกับการเรียน การฝึก และประโยชน์ที่จะได้รับจากการ สมัครเข้าเป็นนักศึกษาวชิราภพ (นศท.) ภายและหญิง โดยจัดขึ้น ณ ลาน สวนป่า ม.ร. ระหว่างวันที่ 15-21 พฤษภาคม 2531

บันเทิง

โทรทัศน์ในอนาคต

"อภินัน"

ในปัจจุบันนี้โทรทัศน์เข้ามามีบทบาทในชีวิตประจำวันมากพอสมควร ซึ่งถ้ามองในอนาคตแล้วโทรทัศน์ก็จะมีบทบาทมากขึ้น ไม่ว่าจะเป็นด้านการศึกษา ก็ดี ชาวสวนบันเทิงก็ดี ตลอดจนถึงเศรษฐกิจสังคม และการเมือง

ข่าวสารจะมีการส่งถึงกันอย่างรวดเร็ว และต้องแข่งขันกันทุกรูปแบบ รวมทั้งความถูกต้องของข่าวสารรวดเร็วและเทคนิคในการถ่ายทำข่าว ทุกอย่างจะต้องมีการพัฒนาตามไปด้วยตลอดเวลา

กล้องที่จะใช้ถ่ายทำข่าวจะต้องเป็นกล้องชนิดกระทัดรัด ขนาดเล็ก ถ่ายได้รวดเร็ว ภาพคมชัดและมีเลนส์พิเศษซึ่งจะซูมหรือดึงภาพได้ไกลมาก ตัวกล้องจะมีลักษณะทนทานรวมทั้งมีเทปบันทึกภาพติดอยู่กับตัวกล้องด้วย สามารถถ่ายทำภาพได้ทั้งในที่มืด กลางแจ้ง ฝนตกแดดออก และยังมีที่ครอบสามารถถ่ายภาพใต้น้ำได้อีกด้วย กล้องชนิดนี้จะเป็นกล้องแบบที่ไม่กินแสงมากนัก ในที่มืด ๆ ก็สามารถถ่ายชัดได้ จึงนับว่าเป็นประโยชน์ในการถ่ายทำข่าวได้ดีมากพอควร

ยานพาหนะ ในการถ่ายทำข่าว มีตั้งแต่มอเตอร์ไซด์ รถยนต์เล็ก รถตู้ รถถ่ายทอดขนาดกลางและขนาดใหญ่ ที่มีจานส่งและรับดาวเทียมได้ด้วย เพื่อให้ส่งข่าวผ่านดาวเทียมกลับมายังสถานี



การส่งข่าวผ่านดาวเทียมกลับมายังสถานีโทรทัศน์นั้น เมื่อเอสเอ็นจี (S.N.G.) หรือที่เรียกว่า แทรกเคิลโลก นิวส์มาเซอร์วิ่งได้อย่างเต็มที่แล้ว การส่งข่าวกลับมายังสถานีโดยผ่านดาวเทียมก็จะเป็นไปได้อย่างสะดวกยิ่งขึ้น การส่งข่าวนั้นนอกจากจะส่งผ่านดาวเทียมแล้วต่อไปเชื่อว่าการจราจรคงจะลำบากมากขึ้น ฉะนั้นการส่งข่าวไปยังสถานีก็จะต้องเข้ามาเพิ่มขึ้นตามไปด้วย เพราะการจราจรติดขัด เพราะฉะนั้นหากต้องการส่งข่าวให้รวดเร็วขึ้น จะต้องส่งผ่านสายคอมพิวเตอร์หรือสายโทรศัพท์แบบมาตรฐานซึ่งจะทำให้การส่งข่าวรวดเร็วขึ้น ดังนั้น เมื่อโทรทัศน์เจริญขึ้น จนทำเป็นระบบดิจิตอลแล้ว การส่งข่าวผ่านสายโทรศัพท์ก็ทำได้ รวมทั้งการส่งข่าวไปถ่ายทำข่าวแล้วส่งข่าวมาทันทีทางสายโทรศัพท์ก็จะทำได้ด้วยเช่นกัน หรืออาจจะหมุนโทรทัศน์สอยถ่านหรือสัมนาสน์คนสำคัญทันทีที่มีเหตุการณ์โดยทางโทรศัพท์ ซึ่งมีก มีใช้ในปัจจุบันอยู่บ้าง

กีฬา อุดมศึกษา

ฟุตบอลถ้วยพระราชทาน

ผลการแข่งขันฟุตบอลสโมสรชิงถ้วยพระราชทาน ประเภท ข. ที่สนามจุฬาฯ เมื่อวันที่ 27 พฤษภาคม ที่ผ่านมา สโมสรกีฬาประชาสามัคยา ม.รามคำแหง 0-0 สโมสรธนาคารกรุงเทพชนบทสโมสรตำรวจดับเพลิง 10-0 (5-0)

ส่วน ประเภท ก. (ถ้วย ค.) ที่สนามการกีฬาแห่งประเทศไทย สโมสรทหารบกชนบทเทศบาลเมืองบ้านโป่ง 2-0 (1-0) สโมสรทหารอากาศชนบทสโมสรธนาคารนครินทร์ 3-1 (0-0) สโมสรตำรวจชนบทสโมสรบางเขนสุวรรณน้อย 2-1 (0-1) วิทยาลัยครุนครปฐมชนบทสโมสรธนาคารกสิกรไทย 1-0 (0-0)

ตะกร้อกีฬาสีเขตภาคกลาง

กีฬาสีเขตภาคกลางร่วมกับกีฬาแห่งประเทศไทย จัดการแข่งขันตะกร้อเยาวชนเขตภาคกลาง ครั้งที่ 2 เหนือ โดยแบ่งเขตระดับสมัครออกเป็น 7 ภาค สำหรับภาคกลาง ซึ่งประกอบด้วยจังหวัดอ่างทอง ลพบุรี สิงห์บุรี สระบุรี ปราชญ์บุรี นครนายก ชลบุรี ฉะเชิงเทรา ระยอง จันทบุรี และตราด จะหมดเขตรับสมัครในวันที่ 10 มิถุนายน 2531 และจะจัดแข่งขันระดับภาคที่สนามกีฬากลางชลบุรี ในวันที่ 18-20 มิถุนายน 2531

ผู้สนใจสามารถสมัครเข้าแข่งขัน เป็นทีมในนามของโรงเรียน อำเภอหรือจังหวัด นำหลักฐานไปสมัครได้ที่สนามกีฬากลาง จังหวัดชลบุรี เพื่อทำการแข่งขันระดับภูมิภาค โดยทีมชนะเลิศจะได้เป็นตัวแทนระดับภาคมาแข่งขันชิงชนะเลิศที่กรุงเทพฯ อีกครั้ง ในวันที่ 20-28 สิงหาคม 2531

กีฬานักเรียน ทอ.

กองทัพอากาศกำหนดการแข่งขันกีฬานักเรียน ซึ่งก๊วยผู้บัญชาการทหารอากาศ ครั้งที่ 18 ประจำปี 2531 เปิดรับสมัครแข่งขันกีฬา รวม 9 ประเภท ประกอบด้วย ฟุตบอล, บาสเกตบอล, วอลเลย์บอล, เทนนิส, เทเบิลเทนนิส, ว่ายน้ำ, มวยสากลสมัครเล่น, กรีฑา, ทักษะกีฬานักเรียน โดยจะเปิดรับสมัครวันที่ 1-17 มิถุนายน 2531 และแข่งขันวันที่ 7 กรกฎาคม 2531 และปิดการแข่งขันในวันที่ 8 กันยายน 2531

โรงเรียนที่สนใจ สอบตามรายละเอียดและสมัครได้ที่ กองกีฬา กรมสวัสดิการทหารอากาศ สนามกีฬาชุมชนสามัคยา โทรทัศน์ 5343833 หรือ 5343835 ในเวลาราชการ

ไทยเป็นเจ้าภาพแข่งคาราเต้-โต

สมาคมสหพันธ์ คาราเต้-โตแห่งประเทศไทย กำหนด

EC 299

เศรษฐกิจประเทศไทย

ผู้บรรยาย รศ. สมจินตนา สีวาลี และ รศ. สุภานดา จันทนฤกษ์

ตำรา เศรษฐกิจประเทศไทย รหัส 30220 (EC 299 (S)) ของ รศ. สุภานดา และเอกสารประกอบการสอน ของ รศ. สมจินตนา

เนื้อหา จะศึกษาภาคการผลิตที่สำคัญ ๆ ของระบบเศรษฐกิจไทย เช่น ภาคการเกษตร ภาคอุตสาหกรรม โดยวิเคราะห์ทั้งภาคทั้งสองมีความสำคัญต่อโครงสร้างเศรษฐกิจไทยอย่างไรบ้าง มีภาวะการผลิตที่ก่อให้เกิดผลิตภัณฑ์มวลรวมของประเทศมากน้อยอย่างไร หลังจากนี้จะศึกษาภาคพาณิชย์กรรม โดยศึกษาถึงการส่งออกสินค้าต่าง ๆ อันนำมาซึ่งรายได้เงินตราต่างประเทศ เพื่อใช้พัฒนาประเทศ และศึกษาต่อไปถึงการเงินการคลังของประเทศด้วย รวมทั้งประเทศเศรษฐกิจปัจจุบันของไทย

กรวดผล ข้อเสนอแบบอักษร 4 ข้อ เวลาสอบ 2 1/2 ชั่วโมง

รศ. สุภานดา จันทนฤกษ์



มีตอนรวม คณะกรรมการฝึกอบรม ม.ร. จัดการฝึกอบรมเรื่อง การเพิ่มประสิทธิภาพของเจ้าหน้าที่พิมพ์ดีด ม.ร. ณ อาคารโถงใต้ดินที่โครงการทุกคณะ สำนัก เมื่อวันที่ 27 พฤษภาคม 2531 ณ ห้องประชุม ชั้น 4 สำนักหอสมุดกลาง

จัดให้มีการแข่งขันกีฬาคาราเต้-โตระดับชาติ "เอเชียแปซิฟิกแชมเปียนชิพ" ครั้งที่ 8 ในเดือน พฤศจิกายน 2532 โดยมีประเทศต่างๆ เข้าร่วมการแข่งขันครั้งนี้ ประมาณ 19 ประเทศ จากสมาชิก 30 ประเทศ ในกลุ่มเอเชียแปซิฟิก การแข่งขันจะจัดให้มีขึ้นทุก 2 ปี โดยประเทศสมาชิกเปลี่ยนกันเป็นเจ้าภาพ

รางวัลเชียววอลเลย์บอลหญิง

การแข่งขันวอลเลย์บอลหญิงวอลเลย์บอลชิงแชมป์เอเชียจะเปิดสนามในวันที่ 2 กรกฎาคม 2531 เพื่อให้การแข่งขันเกิดความสนุกสนาน ทางฝ่ายจัดการแข่งขันจึงพิจารณาตำแหน่งกองเชียร์ยอดเยี่ยม โดยมีทุนการศึกษา 3,000, 2,000 และ 1,000 ตามลำดับ ส่วนตำแหน่งที่ 4 มีอุปกรณ์กีฬาจากอดีตอาสาสมัคร

สำหรับการแข่งขันจะแข่งขันทุกวันเสาร์อาทิตย์ ตลอดเดือนกรกฎาคม ทีมชนะเลิศได้ทุนการศึกษาสองหมื่นบาท รองชนะเลิศ หนึ่งหมื่นบาท ที่ 3 ได้ หักพันบาท และตำแหน่งที่ 4 อุปกรณ์กีฬาจากอดีตอาสาสมัคร

ฉบับนี้พิเศษ

* ต่อจากหน้า 10

การตัดต่อภาพจะเป็นไปได้อย่างรวดเร็วและแบบเนียนเพราะมีคอมพิวเตอร์มาช่วย ภาพจะถูกส่งไปบันทึกส่งในเทปตั้งแบบอย่างต่อเนื่องตามคำสั่ง ไม่ว่าภาพเหล่านั้นจะมีมากน้อยเพียงใด จะใช้เทปชนิดอย่างไรก็ได้ทั้งสิ้น ดังนั้นข่าวที่ส่งมาอย่างรวดเร็ว และมีการลำดับภาพอย่างดีที่สุดในนี้ ไม่ต้องสงสัยเลยว่า จะเป็นข่าวที่น่าสนใจเป็นอย่างยิ่ง

การผลิตรายการจะก้าวหน้าเป็นอย่างมาก และจะใช้เทปชนิดอย่างไรหรือหาชนิดที่แทบคาดไม่ถึง ทั้งรายการบันเทิง สารคดี โฆษณา โดยเฉพาะโฆษณาด้วยแล้วเห็นจะดูกันไม่เบื่อเลย แม้จะใช้เวลานานก็ตาม

จะเห็นได้ว่าโทรทัศน์จะก้าวเข้าไปในวงการภาพยนตร์มากขึ้น แม้ภาพยนตร์เองก็อาจทำเป็นโทรทัศน์ก่อนและนำมาถ่ายทำเป็นภาพยนตร์ภายหลังได้ และเป็นที่เชื่อกันอีกว่า ภาพยนตร์ที่ฉายตามโรงภาพยนตร์ขนาดเล็ก หรือตามคอฟฟี่ชอป จะใช้เทปโทรทัศน์ฉายมากขึ้น ถ้าจะให้ได้ภาพชัดเจนต้องฉายด้วยระบบไฮลิซันหรือเอชดีวีวี จะได้ภาพที่คมและชัดมากที่สุด

ดังนั้น การส่งโทรทัศน์ในอนาคตก็น่าสนใจที่จะให้ความบันเทิง ข่าวสารและความรู้เท่านั้น แต่ยังคงให้ข้อมูลและสิ่งที่ท่านต้องการทราบอีกมากมาย โดยทางสถานีโทรทัศน์จะส่งทั้งโทรทัศน์และเทเลเท็กซ์ไปในเวลาเดียวกัน เช่นขณะที่ท่านดูโทรทัศน์กันอยู่ที่บ้านนั้นท่านอาจตั้งเวลาที่ต้องการจะเดินทางไว้ พอถึงเวลานอนก็จะปรากฏเวลาเตือนว่าท่านต้องไปแล้วนะ ก็ได้ และเมื่อท่านต้องการภาพในจอโทรทัศน์ท่านก็สามารถกดปุ่มนำภาพนั้นไปพิมพ์ลงบนกระดาษได้อีกด้วย

เรื่องต่างๆ เหล่านี้ ท่านอาจเห็นว่าเป็นไปได้แต่ไม่ว่าจะอย่างไร เรื่องที่เราๆ ทั้งหลายเคยคิดกันว่าเป็นไปไม่ได้มัน ก็ได้ปรากฏเป็นความจริงแล้วเป็นอันมากในปัจจุบัน เช่นจรวด เรือดำน้ำปรมาณู เมืองในอวกาศ สกายแล็ป เป็นต้น สิ่งเหล่านี้เป็นความฝันของอดีตทั้งนั้น แต่บัดนี้ ปัจจุบันนี้มันได้กลายเป็นความจริงทั้งสิ้น ดังนั้นไม่ว่าโทรทัศน์บ้านเราจะเป็นกระแงกพิเศษอย่างหนึ่งในบ้านของท่าน ที่ท่านสามารถจะตามอะไรก็ได้ ดูอะไรก็ได้ โดยจะมีรายการเป็นร้อย ๆ รายการ

กาลข้างหน้าต่อไปใครจะทราบและคาดการณ์ได้ว่าจะไรจะเกิดขึ้นกับโลกที่มีแต่การคิดค้น และวิวัฒนาการอย่างไม่หยุดยั้งของมนุษย์ ท่านคิดว่าจริงอย่างผู้เขียนเขียนหรือเปล่านั้น

รุ่งวัฒนา ต้นใจชื่อ
สำนักหอสมุดกลาง

คณะผู้บริหารมหาวิทยาลัยรามคำแหง

(1) ศาสตราจารย์ ดร. รามบุญ ใจภักดิ์ อธิการบดี

- (2) ศาสตราจารย์ ดร. วิมล
- (3) ศาสตราจารย์ ดร. ประเสริฐ
- (4) ศาสตราจารย์ ดร. ประเสริฐ
- (5) ศาสตราจารย์ ดร. ประเสริฐ
- (6) ศาสตราจารย์ ดร. ประเสริฐ
- (7) ศาสตราจารย์ ดร. ประเสริฐ
- (8) ศาสตราจารย์ ดร. ประเสริฐ
- (9) ศาสตราจารย์ ดร. ประเสริฐ
- (10) ศาสตราจารย์ ดร. ประเสริฐ
- (11) ศาสตราจารย์ ดร. ประเสริฐ
- (12) ศาสตราจารย์ ดร. ประเสริฐ

- (13) ศาสตราจารย์ ดร. ประเสริฐ
- (14) ศาสตราจารย์ ดร. ประเสริฐ
- (15) ศาสตราจารย์ ดร. ประเสริฐ
- (16) ศาสตราจารย์ ดร. ประเสริฐ
- (17) ศาสตราจารย์ ดร. ประเสริฐ
- (18) ศาสตราจารย์ ดร. ประเสริฐ
- (19) ศาสตราจารย์ ดร. ประเสริฐ
- (20) ศาสตราจารย์ ดร. ประเสริฐ
- (21) ศาสตราจารย์ ดร. ประเสริฐ
- (22) ศาสตราจารย์ ดร. ประเสริฐ

คณะกรรมการประชาสัมพันธ์

ศาสตราจารย์ ดร. ประเสริฐ อธิการบดี
ศาสตราจารย์ ดร. ประเสริฐ อธิการบดี
ศาสตราจารย์ ดร. ประเสริฐ อธิการบดี
ศาสตราจารย์ ดร. ประเสริฐ อธิการบดี
ศาสตราจารย์ ดร. ประเสริฐ อธิการบดี
ศาสตราจารย์ ดร. ประเสริฐ อธิการบดี
ศาสตราจารย์ ดร. ประเสริฐ อธิการบดี
ศาสตราจารย์ ดร. ประเสริฐ อธิการบดี
ศาสตราจารย์ ดร. ประเสริฐ อธิการบดี
ศาสตราจารย์ ดร. ประเสริฐ อธิการบดี

หนังสือพิมพ์ข่าวรวมคำแหง

ฉบับนี้พิเศษ
ฉบับนี้พิเศษ
ฉบับนี้พิเศษ
ฉบับนี้พิเศษ
ฉบับนี้พิเศษ
ฉบับนี้พิเศษ
ฉบับนี้พิเศษ
ฉบับนี้พิเศษ
ฉบับนี้พิเศษ
ฉบับนี้พิเศษ

กองจัดการ

กองจัดการ
กองจัดการ
กองจัดการ
กองจัดการ
กองจัดการ
กองจัดการ
กองจัดการ
กองจัดการ
กองจัดการ
กองจัดการ

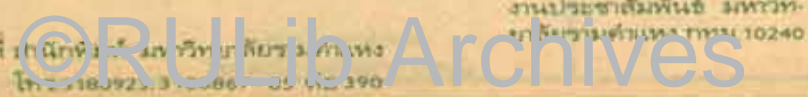



ตราท.อ.ก.ม. คณะกรรมการสรรหาอนุกรรมการสามัญประจำมหาวิทยาลัย จัดการห้องเรียนสรรหาผู้แทน อ.ก.ม. ชุดใหม่ จำนวน 5 ท่าน เมื่อวันที่ 31 พฤษภาคม 2531 ณ บริเวณที่จอดรถ หน้าสำนักงานอธิการบดี และศาลาอเนกประสงค์ 2 ชั้น

ผลการสรรหาปรากฏดังนี้ นาย ก. (อาจารย์) ได้แก่ นายมนตรี บุญยัง นาย ข. (เจ้าหน้าที่บริหารงานวิชาการ) ได้แก่ น.ส.ทัศนีย์ หาญผล นาย ค. (เจ้าหน้าที่ธุรการ) ได้แก่ นายสนธยา เฉลิมเกียรติ และประเภททั่วไป ได้แก่ นายเฉลียว บุญยัง และนายสมศักดิ์ สันนิษาค

ข้างเผือก * ต่อจากหน้า 1

"โครงการข้างเผือก" นี้ เป็นนโยบายเปิดโอกาสทางการศึกษาอีกด้านหนึ่งของมหาวิทยาลัยรามคำแหง ในการให้ทุนการศึกษาเรียนฟรีจนจบปริญญาตรีแก่นักเรียนที่สอบไล่ได้ที่ 1 ของโรงเรียนมัธยมศึกษาตอนปลายทั่วประเทศทั้งสายสามัญและสายอาชีว โดยจะได้รับการยกเว้นค่าเล่าเรียน ค่าธรรมเนียมทุกประเภท และจะได้รับค่ารายเดือนฟรีอีกด้วย

ปลัด * ต่อจากหน้า 1

ต่อมาเมื่อปี 2458 ได้ยกฐานะตัวเมืองเชียงใหม่ให้มีการบริหารท้องถิ่นในรูปแบบของสุขาภิบาล ซึ่งจัดตั้งเพิ่มขึ้นต่อจากสุขาภิบาลหัวหิน จังหวัดประจวบคีรีขันธ์ ที่เป็นสุขาภิบาลแห่งแรกของประเทศไทย (สมัยรัชกาลที่ 5) และเมื่อปี 2478 รัฐบาลได้ประกาศสนับสนุนการปกครองตนเองของประชาชนในรูปแบบของเทศบาล จึงได้กำเนิดเป็นเทศบาลเชียงใหม่แล้วในที่สุด ก็ได้มีการยกฐานะขึ้นเป็น เทศบาลนครเชียงใหม่ โดยตั้งแต่ปี 2520 เป็นต้นมาได้มีการดำเนินการขยายเขตเทศบาล จนสำเร็จในปี 2526 ขยายจาก 17.5 เป็น 40 ตารางกิโลเมตร และในปัจจุบันนี้ได้มีการขยายเขตเทศบาลเป็น 82 ตารางกิโลเมตรแล้ว โดยมีประชากรทั้งหมดเทศบาล จำนวน 159,829 คน และมีบ้านเรือน 30,000 กว่า

ทางด้านสังคมควบคู่กันไป โดยเข้าไปพัฒนาชีวิตความเป็นอยู่ของประชาชนในเขตเทศบาล และได้รับความสนับสนุนจากองค์การยูนิเซฟในด้านการพัฒนาสังคม ในปัจจุบัน เงินในการพัฒนาท้องถิ่นของเทศบาลนครเชียงใหม่ มีจำนวน 136 ล้านบาท และมาจากเงินกู้จากโครงการพัฒนาเมืองหลัก อีก 70 กว่าล้านบาท เงินดังกล่าวได้รับการอุดหนุนจากรัฐบาลเพียง 30 ล้านบาท ที่เหลือเทศบาลจัดเก็บเอง คือ ภาษีโรงเรือนปีละประมาณ 30 ล้านบาท, ภาษีล้อเลื่อน (รถยนต์) อีกปีละประมาณ 39 ล้านบาท นอกจากนี้ในรูปแบบของค่าใบอนุญาตประกอบกิจการค้า, ภาษีที่ดิน และเทศาภิบาล (โรงรับจำนำ) รวมกันอีกประมาณ 122 ล้านบาท สิ่งทีเทศบาลนครเชียงใหม่กำลังดำเนินการเป็นเรื่องสำคัญอีกประการหนึ่งคือ ส่งเสริมการท่องเที่ยว โดยได้สร้างประตูท่าแพขึ้นมา เพื่อให้นักท่องเที่ยวได้มาศึกษาประวัติศาสตร์กันอย่างจริงจัง ดังนั้น จึงได้รวบรวมงบประมาณจากกรมศิลปากร องค์การบริหารส่วนจังหวัดเชียงใหม่ และเทศบาลนครเชียงใหม่ รวมกันเกือบ 2 ล้านบาท สิ่งสุดท้ายที่อยากจะบอกให้ทราบเพื่อเป็นความรู้ คือ นายกเทศมนตรี มีค่าตอบแทนเดือนละ 15,000 บาท กเทศมนตรี (4 คน) ได้ค่าตอบแทนเดือนละ 7,500 บาท ต่อคน การเป็นผู้บริหารเทศบาลนี้ มีผู้สนใจกันมากเพราะได้กาน้อย ได้ชื่อเสียง ได้เกียรติยศ และโดยเฉพาะอย่างยิ่งได้เป็นขวัญใจของประชาชนในเขตเทศบาล

นายวันชัย บุญสุรพันธ์ ได้แสดงความคิดเห็นเกี่ยวกับมหาวิทยาลัยรามคำแหงว่า "ผมยังอ่านหนังสือของรามฯ ที่พิมพ์จำหน่ายอยู่และครับ ในเรื่องของการบริหาร ผมแอบซื้อ

จาก..บรรณาธิการ

ใกล้เข้าไปทุกที สำหรับการเลือกตั้งทั่วไปในวันอาทิตย์ที่ 24 กรกฎาคม 2531 หลังจากนายกรัฐมนตรีออกประกาศพระราชกฤษฎีกาขอยุติสภาผู้แทนราษฎร เพื่อคืนอำนาจให้ประชาชนใช้สิทธิเลือกตั้งสมาชิกสภาผู้แทนราษฎรใหม่ ตามหลักการประชาธิปไตยสืบเนื่องมาจากการยุบสภา คือชาวการแยกพรรค ตั้งพรรค หรือการออกจากพรรคไหนสิ่งกีดพรรคนี้ รวมตลอดถึงข่าวโจมตีต่างๆ ของพรรคผู้เกี่ยวข้อง ปากกูดขึ้นแทบไม่เว้นแต่ละวัน ดังจะเห็นได้จากการเสนอข่าวของสื่อมวลชนในรูปแบบต่าง ๆ ตลอดจนการวิพากษ์วิจารณ์ตามสภากาแฟ เป็นบรรณภาคประชาธิปไตยของประเทศกำลังพัฒนาทั่วไป ใ่วาทีไหนในโลก เมื่อมีการเลือกตั้งก็จะมีเรื่องวิพากษ์วิจารณ์แบบนี้เกิดขึ้น เป็นการเพิ่มสภาพประชาธิปไตยให้เข้มข้น ถ้าไม่คิดมาก ถือเป็นเรื่องสบายสบาย อาจเป็นการผ่อนคลายความเครียดในการประกอบอาชีพการงานได้อีกทางหนึ่ง

ในอดีตสังคมไทย เป็นสังคมที่มีความเป็นอยู่อย่างง่าย ๆ นับถือคนที่มีฝีมืออำนาจในสังคม "ประชาธิปไตยของเรา จึงมีลักษณะพิเศษที่ไม่เหมือนใครในโลก"

อย่างไรก็ตาม ช่วงนี้ถือเป็นช่วงหัวเลี้ยวหัวต่อที่สำคัญอีกช่วงหนึ่งของประชาธิปไตยบ้านเรา สังเกตได้จากทางเลือกที่มีหลากหลาย เราเริ่มมีความสำนึกทางประชาธิปไตยที่ตื่น เริ่มมีเสียงดังน้อยลง ความสำนึกที่จะเลือกผู้แทนที่มีความรับผิดชอบต่อประเทศชาติ เป็นปากเสียงแทนคนส่วนใหญ่จริง ๆ ไม่ใช่ผู้แทนที่จะเข้าไปปกป้องผลประโยชน์เฉพาะกลุ่มเฉพาะพวก

ในด้านตัว "ผู้แทน" เอง ก็เริ่มตระหนักถึงหน้าที่ความรับผิดชอบของการเป็นผู้แทนที่ค้ำค้ำกว่าในอดีต โดยเฉพาะคนที่มีศีลธรรม มีความสามารถ คดีประกาศสงฆ์สมัครเป็นผู้แทนราษฎรแทนที่จะเป็นผู้ถูกเบียดเบียนในอดีต

นับแต่ที่ตีเหล่านี้ จึงหวังเป็นอย่างยิ่งว่า จะชาวเราไม่ลงระบอบประชาธิปไตยอันมีพระมหากษัตริย์เป็นประมุข ซึ่งมีบทบัญญัติของรัฐธรรมนูญ ดำรงคงอยู่แผ่นดินไทยตลอดไป

"รักประชาธิปไตย ต้องไม่ใช้ถักมือถักคัง"

อินทมา รพโพธิ์ทอง

มาบ่อย ๆ เสมือนหนึ่งผมเป็น พนักงานเทศบาล ในฐานะปลัดนักศึกษารามฯ นอกมหาวิทยาลัย เทศบาลนครเชียงใหม่จนถึงผมว่าอาจมีที่รามฯ นี้เก่งมาก ปัจจุบัน ผมก็ตัดสินใจโอนมาใช้เขียนข่าวดี ๆ ออกมาเยอะ ก็ต้องเขียนด้วยตนเองจากตำราของมหาวิทยาลัยรามคำแหง และ ตำราก็เกี่ยวกับการบริหาร ตันมาก ผมได้อาศัยศึกษาเอามา เป็นเรื่องสอนเรา และได้ปฏิบัติ ตามนั้นเยอะนะ ขณะเดียวกัน ก็ได้ซื้อตำราจากมหาวิทยาลัยอื่นบ้าง ที่จริงผมจบปริญญาตรีจากคณะรัฐศาสตร์จุฬาลงกรณ์มหาวิทยาลัย แต่ไม่มีโอกาสเรียนปริญญาโท ที่บ้านผมจึงเต็มไปด้วยตำรา ก็เอาตำราเหล่านั้นมาใช้ในการทำงานบริหาร

ใบราชการมหาวิทยาลัยรามคำแหง

เปลวเทียนให้แสง รามคำแหงให้ทาง

นางปราณีพันธ์ มหาวิทยาลัยรามคำแหง บางกะปิ กรุงเทพฯ 10240 โทร. 3180900

นายวันชัย บุญสุรพันธ์

ชำระค่าฝากฉบับเป็นรายเดือน ใบอนุญาติ 17/2528 ปกธ. ๓๓๐๖๖