

อตตาทิ อตตโน นาโต

ชาวมรามค้ำแหง

เป็นสื่อกลางระหว่างมหาวิทยาลัยกับนักศึกษา

ปีที่ ๒๕ ฉบับที่ ๕๗ วันที่ ๒๕ มีนาคม ๒๕๓๙

มีพระบรมราชโองการโปรดเกล้าฯ แต่งตั้งอธิการบดี

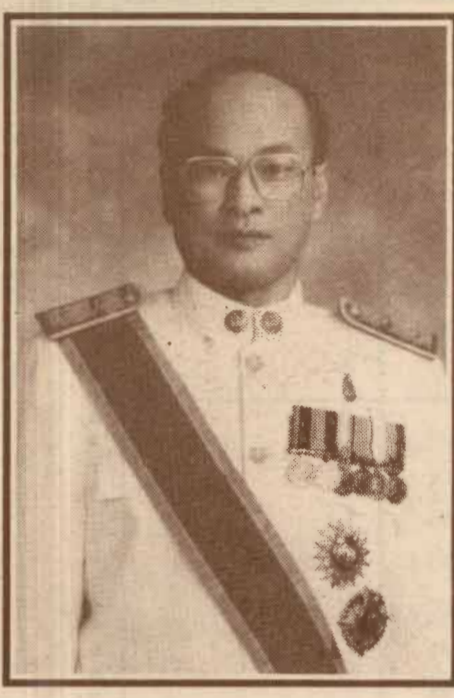

มีพระบรมราชโองการโปรดเกล้าฯ แต่งตั้ง รองศาสตราจารย์รังสรรค์ แสงสุข ให้ดำรงตำแหน่งอธิการบดีมหาวิทยาลัยรามคำแหงต่อไปอีกวาระหนึ่ง ตั้งแต่วันที่ 15 กุมภาพันธ์ 2539 เป็นต้นไป ต่อมาทบวงมหาวิทยาลัยได้มีหนังสือที่ ทม 0202/5943 ลงวันที่ 14 มีนาคม 2539 ซึ่งมหาวิทยาลัยได้รับหนังสือดังกล่าวเมื่อวันที่ 15 มีนาคม 2539 และกำหนดรับมอบงานภายในวันที่ 29 มีนาคม 2539 นี้

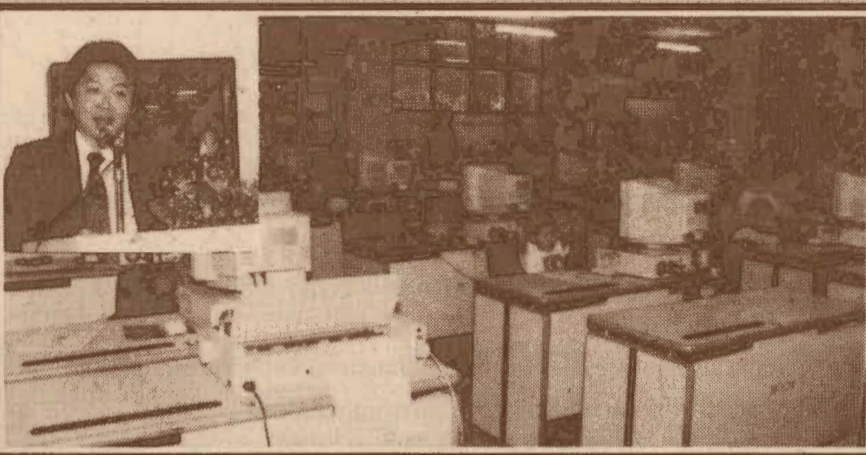

อบรม รศ.ดร.ไพบุลย์ ภูริเวทย์ รักษาการในตำแหน่งอธิการบดี เป็นประธานเปิดการอบรมคอมพิวเตอร์สำหรับบุคลากรและเจ้าหน้าที่ ม.ร. เพื่อเตรียมความพร้อมและฝึกฝนทักษะทางด้านคอมพิวเตอร์ให้แก่ผู้เข้ารับการอบรม ระหว่างวันที่ 18 มีนาคม - 8 พฤษภาคม 2539 ณ ศูนย์ฝึกอบรมสถาบันคอมพิวเตอร์ อาคารเวียงคำ ชั้น 2

“เฉลิมฉลองครองราชย์ครบ 50 ปี”

คณะกรรมการประชาสัมพันธ์ ม.ร. จะจัดงาน “เฉลิมฉลองครองราชย์ครบ 50 ปี” ในวันเสาร์ที่ 6 เมษายน 2539 เวลา 07.30 น. เป็นต้นไป ณ บริเวณลานพระบรมรูปพ่อขุนรามคำแหงมหาราช เพื่อให้ คณะจารย์ ข้าราชการ เจ้าหน้าที่ และ นักศึกษา ได้ร่วมทำบุญและร่วมกิจกรรม ในโอกาส “เฉลิมฉลองครองราชย์ครบ 50 ปี” (อ่านต่อหน้า 12)

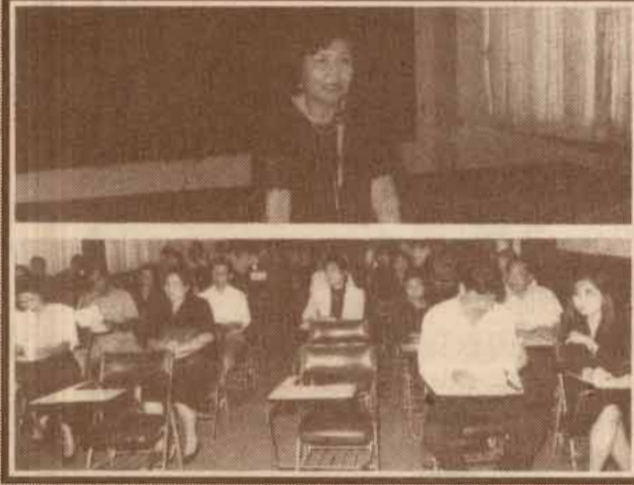

นักศึกษาที่ต้องการกู้เงิน เพื่อการศึกษา ติดต่องานแนะแนว

ตามที่ทบวงมหาวิทยาลัย ได้จัดสรรเงิน “กองทุนเงินให้กู้ยืมเพื่อการศึกษา เพื่อเปิดโอกาสให้แก่ นักศึกษาที่มาจากครอบครัวขาดแคลนทุนทรัพย์ ให้สามารถกู้เงินเพื่อการศึกษาได้ตั้งแต่ ภาควิชาการศึกษาที่ 1 ปีการศึกษา 2539 เป็นต้นไป นั้น นายสหัส พรสวรรค์ หัวหน้างานแนะแนวจัดหางานและทุนการศึกษา (อ่านต่อหน้า 12)

ผู้ร่วมก่อตั้งม.ร.และอดีตอธิการบดี ท่านแรกถึงแก่กรรม



ศาสตราจารย์ดร.ศักดิ์ ผาสุขสันต์ ซึ่งเป็นหนึ่งในคณะผู้บุกเบิกก่อตั้งมหาวิทยาลัยรามคำแหง และได้ดำรงตำแหน่งอธิการบดีเป็นท่านแรกได้ถึงแก่กรรมแล้วเมื่อวันที่ 15 มีนาคม 2539 รวมอายุได้ 72 ปี ได้ตั้งศพบำเพ็ญกุศลสวดอภิธรรม ณ ศาลา 6 วัดชลประทานรังสฤษฎ์ จังหวัดนนทบุรี และได้มีพิธีพระราชทานเพลิงศพในวันเสาร์ที่ 23 มีนาคม 2539 เวลา 17.00 น. (อ่านต่อหน้า 12)

บัณฑิตวิทยาลัยนำระบบ E-Mail account ให้บริการนักศึกษาปริญญาโท

บัณฑิตวิทยาลัย มหาวิทยาลัยรามคำแหง เปิดให้บริการระบบ E-Mail account แก่นักศึกษาระดับชั้นปริญญาโท และประกาศนียบัตร แล้ว รศ.ดร.วิษณุ สุวรรณเพิ่ม รองคณบดีบัณฑิตวิทยาลัย กล่าวว่า เพื่อเป็นการให้บริการแก่นักศึกษาระดับปริญญาโทและประกาศนียบัตรที่มีปัญหาข้อสงสัย หรือมีธุระจะต้องติดต่อกับฝ่ายบัณฑิตวิทยาลัย แต่ไม่สามารถเดินทางมามหาวิทยาลัยได้ (อ่านต่อหน้า 12)

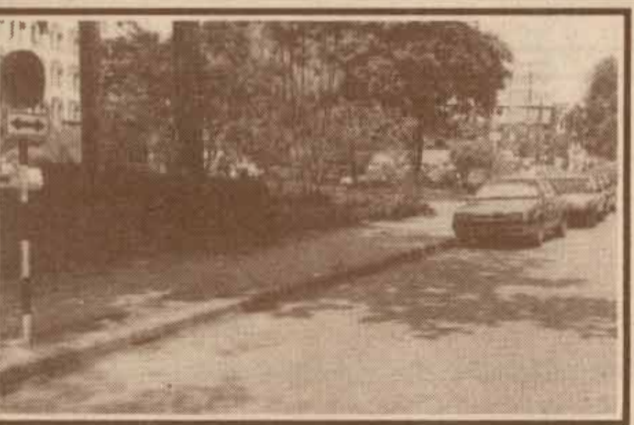

ป้ายนี้ ห้ามจอด ตลอดแนว

ใบจบบิว

- แนะนำศิษย์เก่า
- การมีและใช้เครื่องชุด
- สัญญาณเคเบิ้ลทีวีโดย
- ไม่ได้รับอนุญาต
- เสวนาภาษาอังกฤษ
- นโยบายการคลังกับ
- สิ่งแวดล้อม
- MC.SQUARE

เชิญสมัครเป็นสมาชิกทั้งด้วยตนเองและทางไปรษณีย์

- ชำระเงินที่อาคารเวียงคำ (VKB) ชั้นล่าง
- ดำเนินการต่อที่งานประชาสัมพันธ์ ตึก เอ.ดี. ๑ ชั้น ๑
- อัตราค่าสมาชิกปีละ 200 บาท (สำหรับนักศึกษาที่สมัครเข้าศึกษา ก่อนปีการศึกษา 2537 สมัครได้ตลอดปี)

งานประชาสัมพันธ์ มหาวิทยาลัยรามคำแหง บางกะปิ กรุงเทพฯ 10240 โทร. 3180900

ในราชการมหาวิทยาลัยรามคำแหง

ชำระค่าฝากส่ง เป็นรายเดือน ใบอนุญาตที่ 10/2537 ปทพ. รามคำแหง

กำหนดรหัสนักศึกษา ลงทะเบียนเรียน ภาคฤดูร้อน/2538

คณะ	ช่วงรหัสนักศึกษา	วันลงทะเบียนเรียน
นิติศาสตร์	311000047 - 331503298	4 เมษายน 2539
บริหารธุรกิจ	312000018 - 332200648	
มนุษยศาสตร์	313000016 - 353014061	
ศึกษาศาสตร์	314000014 - 344022079	
วิทยาศาสตร์	315000299 - 335018215	
รัฐศาสตร์	316000215 - 356010399	
เศรษฐศาสตร์	317000543 - 347006642	
นิติศาสตร์	331503305 - 351064750	5 เมษายน 2539
บริหารธุรกิจ	332200657 - 352059728	
มนุษยศาสตร์	353014070 - 363030756	
ศึกษาศาสตร์	344022088 - 364005666	
วิทยาศาสตร์	335018224 - 345044720	
รัฐศาสตร์	356010406 - 366069085	
เศรษฐศาสตร์	347006651 - 357023098	
นิติศาสตร์	351064769 - 361519126	8 เมษายน 2539
บริหารธุรกิจ	352059737 - 362116283	
มนุษยศาสตร์	363030765 - 373024584	
ศึกษาศาสตร์	364005675 - 374007716	
วิทยาศาสตร์	345044739 - 365005627	
รัฐศาสตร์	366069094 - 376056506	
เศรษฐศาสตร์	357023105 - 367500482	
นิติศาสตร์	361519135 - 371101058	9 เมษายน 2539
บริหารธุรกิจ	362116292 - 372112801	
มนุษยศาสตร์	373024593 - 383004854	
ศึกษาศาสตร์	374007725 - 384001560	
วิทยาศาสตร์	365005636 - 375015303	
รัฐศาสตร์	376056515 - 386016611	
เศรษฐศาสตร์	367500491 - 377020017	
นิติศาสตร์	371101067 - 381054189	10 เมษายน 2539
บริหารธุรกิจ	372112810 - 382077377	
มนุษยศาสตร์	383004863 - 383049405	
ศึกษาศาสตร์	384001579 - 384021414	
วิทยาศาสตร์	375015312 - 385015918	
รัฐศาสตร์	386016620 - 386102965	
เศรษฐศาสตร์	377020026 - 387013257	
นิติศาสตร์	381054198 - 381522209	11 เมษายน 2539
บริหารธุรกิจ	382077386 - 382534392	
มนุษยศาสตร์	383049414 - 383517337	
ศึกษาศาสตร์	384021423 - 384507569	
วิทยาศาสตร์	385015927 - 385901915	
รัฐศาสตร์	386102974 - 386539441	
เศรษฐศาสตร์	387013266 - 387504798	

การลงทะเบียนเรียนโดยใช้แถบรหัสกระบวนวิชา
(BAR CODE)

- สิ่งที่ใช้ประกอบการลงทะเบียนเรียน ประกอบด้วย
 - สมุดลงทะเบียน (ม.ร.36)
 - สมุดแถบรหัสกระบวนวิชา (ม.ร.37)
 - บัตรประจำตัวนักศึกษาที่ติดแถบรหัสประจำตัวแล้ว
- ขั้นตอนที่ต้องดำเนินการก่อนกำหนดวันลงทะเบียนเรียน
 - เขียนชื่อ นามสกุล และรหัสประจำตัวนักศึกษา ตามที่ระบุไว้ทางด้านซ้ายของสมุดลงทะเบียน (ม.ร.36)
 - สอดบัตรประจำตัวนักศึกษาด้านที่มีแถบรหัสประจำตัวลงในช่องพลาสติกทางด้านซ้ายของสมุดลงทะเบียน (ม.ร.36)
 - ตรวจสอบรายชื่อกระบวนวิชาที่ต้องการจะลงทะเบียนเรียนจาก ม.ร.30 ของภาคเรียนนั้น ๆ
 - ตัดแถบรหัสกระบวนวิชาที่ต้องการจะลงทะเบียนเรียนจากสมุดแถบรหัส (ม.ร.37)
 - สอดแถบรหัสกระบวนวิชา (BAR CODE) ตามตัวอักษร A-Z และเรียงหมายเลขจากน้อยไปหามาก ลงในช่องพลาสติกด้านขวาของสมุดลงทะเบียน (ม.ร.36) โดยเริ่มตั้งแต่หมายเลข 1,2,3,... ตามลำดับ
 - ตัดแถบรหัสจำนวนหน่วยกิตรวมให้เท่ากับจำนวนหน่วยกิตที่ลงทะเบียนเรียน แล้วสอดลงในช่อง "จำนวนหน่วยกิต"
 - นักศึกษาที่คาดว่าจะจบการศึกษาในภาคเรียนนั้น ๆ ให้ทำเครื่องหมาย "X" ลงในช่อง "ขอจบการศึกษา"
- ขั้นตอนการลงทะเบียนเรียนที่มหาวิทยาลัย
 - นำสมุดลงทะเบียน (ม.ร.36) ที่ดำเนินการตามขั้นตอนข้างต้นแล้วยื่นให้เจ้าหน้าที่ตามเคาน์เตอร์ ชั้น 1 ของอาคารเวียงคำ (VKB) หรือ เวียงผา (VPB) พร้อมทั้งเตรียมจำนวนเงินให้พอดีกับค่าลงทะเบียนเรียน
 - เจ้าหน้าที่บันทึกข้อมูลการลงทะเบียนเรียน และรับชำระเงิน
 - นักศึกษารับใบเสร็จรับเงินและสมุดลงทะเบียน (ม.ร.36) คืน เพื่อให้ในการลงทะเบียนเรียนครั้งต่อไป และเก็บใบเสร็จรับเงินไว้เป็นหลักฐานในการเข้าสอบ
 - นักศึกษารับใบเสร็จรับเงินแล้วตรวจสอบกระบวนวิชา หากพบข้อผิดพลาด ให้หักท้วงก่อนออกจากเคาน์เตอร์ มิฉะนั้นถือว่าถูกต้องแล้ว
 - เจ้าหน้าที่จะบริการลงทะเบียนเรียนให้กับนักศึกษา 1 คน ต่อ 2 เล่ม เท่านั้น

ขั้นตอนการลงทะเบียนเรียน

ยื่นสมุดลงทะเบียน (ม.ร.36) ประกอบด้วย

- บัตรประจำตัวนักศึกษา
- BARCODE กระบวนวิชา
- BARCODE หน่วยกิต

อาคาร VKB และ VPB ทุกคณะ

เวลาลงทะเบียนเรียน 08.30-12.00 น. และ 12.35-16.00 น.

อาคาร VKB ทุกคณะ

เวลาลงทะเบียนเรียน 16.35-18.30 น.

รับใบเสร็จรับเงิน และสมุดลงทะเบียน คืน เพื่อให้ในการลงทะเบียนเรียนครั้งต่อไป และเก็บใบเสร็จรับเงินไว้เป็นหลักฐานในการเข้าสอบ ตรวจสอบกระบวนวิชาว่าถูกต้องหรือไม่ ถ้ามีผิดพลาดให้นักศึกษาหักท้วงกับเจ้าหน้าที่ประจำเครื่องนั้นทันที มิฉะนั้นจะไม่รับผิดชอบใด ๆ ทั้งสิ้น

หมายเหตุ

- กรณีชื่อหรือนามสกุลในใบเสร็จรับเงินไม่ถูกต้อง ให้นักศึกษาคิดค่าแก้ไขที่อาคาร สวป. ชั้น 2
- กรณีนักศึกษาขอจบ และเจ้าหน้าที่รับลงทะเบียนเรียนไม่ดำเนินการขอจบให้ ให้นักศึกษาคิดต่อแจ้งขอจบที่อาคาร สวป. 6 ภายในวันลงทะเบียนเรียนนั้น ๆ หากตรงกับวันหยุดราชการหรือช่วงเย็น ให้นักศึกษานำใบเสร็จรับเงินนั้น ถ่ายสำเนา 1 ชุด มามอบให้ที่อาคาร VKB ช่อง 48

นักศึกษาสมัครเรียนโดยไม่รับปริญญาและนักศึกษาทุนต่าง ๆ
ลงทะเบียนเรียนที่อาคาร VKB ช่องที่ 48

ให้นักศึกษาที่ดำเนินการย้ายคณะ
แล้ว ให้ดูช่วงรหัสประจำตัวนักศึกษา
ตามคณะเดิม ในการลงทะเบียนเรียน
ทุกครั้ง

แนะนำพิเศษ

**บัณฑิต บริหารธุรกิจ
รุ่นที่ 21**



น.ส.รัตนา วรรณโวหาร

น.ส.รัตนา วรรณโวหาร บัณฑิตรุ่นที่ 21 สาขา-
วิชาการบัญชี คณะบริหารธุรกิจ รหัสประจำตัว 332069915
ปัจจุบันดำรงตำแหน่งพนักงานตรวจสอบบัญชีบริษัท
A.M.C.

“สาเหตุที่ดิฉันมาสมัครเรียนในสาขาวิชาการ-
บัญชีนั้น เพราะได้รับคำแนะนำจากคุณลุงในเหตุผลที่ว่า
ผู้ที่จบบัญชีจากมหาวิทยาลัยรามคำแหง จบการศึกษาแล้ว
ไม่ตกงาน ประกอบกับดิฉันก็มีความคิดว่า เมื่อเรียนจบ
แล้วต้องการทำงานเลยเพื่อเป็นการผ่อนภาระของครอบครัว
แต่เมื่อเรียนได้ระยะหนึ่งก็คิดว่าการเรียนบัญชีนั้นยาก จึงได้
ย้ายไปเรียนในสาขาการตลาด ครั้นนี้ต้องขอบคุณเพื่อน ๆ
ที่ช่วยเหลือกันดี และดิฉันเองก็เกิดความคิดว่า ทำไมคนอื่น
เขาเรียนกันได้ เราก็ต้องเรียนได้เหมือนกัน จึงได้ย้ายมา
เรียนในสาขาเดิม แล้วจบการศึกษากายในเวลา 4 ปีครึ่ง
ซึ่งก่อนจบการศึกษา ดิฉันได้ไปสมัครทำงานที่บริษัทแห่ง
หนึ่งเพื่อหาประสบการณ์ในตำแหน่งพนักงานตรวจสอบ
บัญชี และหลังจากจบการศึกษาได้ระยะหนึ่ง จึงลาออก
แล้วมาทำงานในตำแหน่งเดิมที่บริษัท A.M.C. จนถึงปัจจุบัน
ส่วนในเรื่องของการทำงานนั้นบัณฑิตที่จบจากมหา-
วิทยาลัยรามคำแหง ทางด้านบัญชีค่อนข้างมีปัญหาบ้าง
เหมือนกันค่ะ เพราะมักจะถูกตำหนิจากผู้บังคับบัญชาว่า
ทำงานล่าช้า บัญชีไม่แน่น พิมพ์ผิดไม่ได้ เมื่อไปเทียบกับ
บัณฑิตที่จบจากสถาบันอื่น ๆ สิ่งนี้อาจเป็นเพราะว่าผู้ที่
เรียนการบัญชีในสถาบันอื่นเขาต้องเรียนคอมพิวเตอร์ใน
หลักสูตรด้วย แต่ของเราไม่มีเรียน ซึ่งตรงนี้นักศึกษาจะ
ต้องหาประสบการณ์ด้วยตนเองเพื่อเตรียมความพร้อม
ก่อนจบการศึกษาออกสู่ตลาดแรงงาน

ความคิดเห็นที่ดิฉันมีต่อมหาวิทยาลัย มีสอง
ลักษณะ คือก่อนเข้าเรียนจะได้รับข้อมูลจากบุคคลภายนอก
ในแง่ลบหลายด้าน โดยเฉพาะที่รามคำแหงเข้าง่าย
จบยากสิ่งนี้อาจเป็นเพราะว่าเขามองจากบุคคลที่เรียนรามฯ
แล้วไม่จบ แต่ดิฉันกลับมีความคิดว่าคนทุกคนไม่เหมือนกัน
ดังนั้นดิฉันจึงมาสมัครเรียนแล้วตั้งใจเพื่อจะได้ลบคำกล่าว
ที่ว่า“เรียนรามฯ จบยาก”และมีความเห็นว่าสถาบันของ
เรามีความหลากหลาย เราสามารถหาประสบการณ์ดี ๆ
ให้กับชีวิตในขณะที่เป็นนักศึกษาได้ ซึ่งขึ้นอยู่กับตัวเราว่า
จะเลือกแบบไหน

การทำกิจกรรมควบคู่กับการเรียนนั้นเป็นสิ่งที่ดี
นะค่ะ แต่ผู้ทำกิจกรรมจะต้องเรียนด้วย ไม่ใช่มุ่งแต่จะทำ
กิจกรรมอย่างเดียวโดยไม่สนใจการเรียน ส่วนคนที่ทำ
กิจกรรมแล้วเรียนด้วยจะได้รับประโยชน์เมื่อเข้าทำงานแล้ว
กลุ่มนี้จะมีลักษณะเป็นผู้นำ กล้าแสดงออก

ข้อดีของบัณฑิตที่จบจากมหาวิทยาลัยรามคำแหง
จะมีความแตกต่างจากผู้ที่ย้ายจากสถาบันอื่น ๆ คือ กล้า
ตัดสินใจ รู้จักการวางแผน มีความอดทนในการทำงาน
ทั้งนี้อาจเนื่องมาจากขณะที่เรียนนักศึกษาทุกคนจะต้อง
ช่วยเหลือตนเองในทุกเรื่อง ทำให้เป็นคนรู้จักวางแผนชีวิต
ค่ะ

สิ่งที่จะขาดเสียมิได้ คืออยากฝากถึงนักศึกษา
รุ่นน้องว่า ควรตั้งใจเรียนหากมีข้อสงสัยกับอาจารย์
เพื่อขอคำแนะนำ และสิ่งสำคัญคือควรจะช่วยกันรักษา
ความสะอาดด้วย โดยทิ้งขยะในที่ ๆ มหาวิทยาลัยจัดไว้ให้
เนื่องจากดิฉันเป็นบัณฑิต รุ่นที่ 21 จึงมีโอกาส
ได้เข้ารับพระราชทานปริญญาบัตรที่อาคารหอประชุม
พ่อขุนรามคำแหงมหาราช จึงรู้สึกภูมิใจมากค่ะที่ได้รับ
ปริญญาที่สถาบันของตนเอง ทำให้ได้ระลึกถึงบรรยากาศ
ขณะที่เรียนอยู่ และรู้สึกว่าเป็นบ้านของเรา นอกจากนี้
ยังประหยัดค่าใช้จ่ายต่าง ๆ ด้วย แต่ขอฝากถึงบัณฑิตรุ่น
ต่อ ๆ ไปด้วยนะค่ะ ขณะที่ถ่ายภาพกับเพื่อนฝูงและ
ญาติมิตรควรระวังสิ่งของด้วย เพราะอาจลืมทิ้งไว้ทำ
สูญหายได้ ซึ่งดิฉันเอง ก็เป็นบุคคลหนึ่งเช่นกันที่ทำ
สิ่งของสูญหายแล้วโชคดี เจ้าหน้าที่ของมหาวิทยาลัยเก็บ
ได้แล้วติดต่อบริหารรับของคืน ซึ่งดิฉันขอขอบคุณมา ณ
โอกาสนี้ด้วยค่ะ

ตำราออกใหม่

เลขพิมพ์	รหัสวิชา	ราคา/ค่าส่ง	ชื่อวิชา	ผู้แต่ง
37178	EA 415	38/20	กฎและระเบียบปฏิบัติในโรงเรียน	ผศ.วัฒนา คุรุสวัสดิ์
38253	EN 253	41/20	เรื่องสั้นอังกฤษและอเมริกันประเภท เน้นการค้าเน้นเรื่อง	อ.สุทธิพงษ์ นาฏ
37177	EN 371	30/20	วรรณคดีอเมริกันสมัยโรแมนติก	รศ.ประพันธ์ ถักษา
38279	GM 302	51/20	การบริหารงานพัสดุ	อ.วรรณวิมล อัมรินทร์นุเคราะห์
38235	GM 405	49/20	พฤติกรรมของบุคคลในองค์การ	รศ.วีรณารด มานะกิจ
38258	LW 202 (S)	43/20	กฎหมายรัฐธรรมนูญ	ผศ.ดร.วิระ โลจายะ
38247	MK 205	25/20	การบริหารช่องทางการตลาด	รศ.บัญญัติ จุลนาพันธุ์
38172	PC 315	34/20	จิตวิทยาการศึกษา	รศ.ดร.ศิริบุรณ์ สายโกสม
38197	PS 361	32/20	การบริหารโครงการของรัฐ	รศ.อนงศ์ทิพย์ เอกแสงศรี
38263	IT 104	45/20	คอมพิวเตอร์เบื้องต้นสำหรับธุรกิจ	รศ.ระพีพรรณ พิริยะกุล และคณะ
38275	EN 102 (H)	86/20	คู่มือภาษาอังกฤษมาตรฐาน 2	ผศ.ดร.พลสิทธิ์ หนูชูชัย และคณะ

ชาวโดย ชวรัตน์ รัตนประทีป

น.ร.0601.033.0332/2539.25.47[003-012]



กรณีคนงานไทย

กรรมกร หมายถึงคนทำงาน ซึ่งส่วนใหญ่จะอยู่ใน
ภาคอุตสาหกรรมมากกว่าภาคบริการ

คนเหล่านี้มีความเหมือนกันอยู่ประการหนึ่งคือ
ต้องขายแรงงานเพื่อยังชีพ และขณะเดียวกันก็ไม่สามารถ
กำหนดค่าแรงงานของตนเองได้

ในยุคของการล่าอาณานิคมของบรรดาจักรวรรดิ-
นิยมนั้น บรรดาประเทศนายทุนยักษ์ใหญ่พยายามที่จะ
แสวงหาอาณานิคมเพื่อปลดปล่อยสินค้าและแสวงหาแรง
งานจากเหล่าคนพื้นเมืองถึงกับต้องทำสงครามระหว่างกัน

แต่ในยุคโลกาภิวัตน์ทุกอย่างดูเหมือนจะตรงกันข้าม
กล่าวคือประเทศด้อยพัฒนาหรือกำลังพัฒนาที่
กระจัดกระจายอยู่ทั่วโลกเรียกร้องที่จะส่งซื้อสินค้า
อุตสาหกรรม รวมทั้งสินค้าฟุ่มเฟือยทุกชนิดจากประเทศ
ที่เคยได้ชื่อว่าจักรวรรดินิยม

และที่ร้ายกว่านั้นคือเราพยายามที่จะส่งแรงงานที่ถูก
ไปป้อนโรงงานอุตสาหกรรมของประเทศนายทุนถึงแหล่ง

นี้ว่าเป็นการช่วยหางานให้กับกรรมกรและยัง
เป็นการนำเข้าซึ่งเงินตราต่างประเทศจำนวนมาก ช่วยให้
ดุลการชำระเงินดีขึ้น ฯลฯ

แต่เราก็ไม่ได้ใส่ใจกระบวนการของการส่งออกแรง
งานไทยเท่าที่ควร

แม้แต่รัฐบาลเองก็ยอมรับว่ามีแรงงานไทยที่
ลักลอบไปทำงานต่างประเทศเป็นจำนวนมาก

คนเหล่านั้นขาดความรู้ความเข้าใจแทบทุกเรื่อง
ไม่ว่าจะเป็นเรื่องเกี่ยวกับขั้นตอน กระบวนการ และแนว
ปฏิบัติทั้งในส่วนของกฎหมายของบ้านเมืองเราเองและ
ของบ้านเมืองอื่นที่พวกเขาจะต้องไปใช้ชีวิต ขายแรงงาน
เพื่อแลกเปลี่ยนกับเงินตรา

การหลอกลวงคนงานโดยอาศัยช่องว่างนี้จึง
ปรากฏเป็นข่าวให้เราทราบอยู่เสมอๆ

และเมื่อกรรมกรเดินทางไปถึงแหล่งทำกินในต่าง
ประเทศ พวกที่โชคดีก็อาจได้งานสมน้ำสมเนื้อ กล่าวคือ
ได้ค่าจ้างที่เหมาะสมกับหยาดเหงื่อแรงงานที่เสียไป

แต่ที่โชคไม่ดีก็มีมาก และดูเหมือนจะมากกว่า
พวกที่โชคดี

กรณีของคนงานไทยที่สิงคโปร์ ได้มีทรรศนะและ
มุมมองที่แตกต่างกันไปมากมาย ตั้งแต่การมองว่าเป็น
ความผิดพลาดของแผนพัฒนาเศรษฐกิจสังคม ความไม่
ใส่ใจของผู้รับผิดชอบ ความไร้มนุษยธรรมของประเทศ
สิงคโปร์

ทำไมเราไม่กลับย้อนมามองตัวเราเองบ้าง
บ้านใคร ใครเขาก็ไม่ต้องการให้เกิดความวุ่นวายไร้
ระเบียบไร้วินัย อันเป็นสาเหตุของการล่มสลายของสังคม
ซึ่งมิให้เห็นเป็นตัวอย่างในประวัติศาสตร์โลก

ถ้าเราซึ่งไปอาศัยเขาอยู่ อาศัยบ้านเขาทำกิน เป็น
ผู้ที่เคารพในกฎกติกา มีระเบียบ มีวินัย

แล้วใครจะมากล่าวโทษเราได้

ครับ เลิกนิสัย “ทำอะไรได้ดั่งใจ คือไทยแท้” เสีย
เถิดครับ มาสร้าง “เด็กไทยยุคใหม่ มีวินัย เคารพ
กติกา” กันเถิด

สิทธิพันธ์ พุทธทนต์



กฎหมาย ไอลีตัว



การมีและใช้เครื่องดูดสัญญาณ เคเบิลทีวีโดยไม่ได้รับอนุญาต

รศ.เพิ่มบุญ แก้วเขียว

คนในยุคสังคมปัจจุบัน เริ่มหันมาให้ความสนใจและหันมาหาความสุขภายในบ้านกับครอบครัวมากขึ้น ทำให้ธุรกิจเกี่ยวกับเครื่องอำนวยความสะดวกและสิ่งบันเทิงประเภทเครื่องไฟฟ้า อาทิเช่น วิทยุ โทรทัศน์ และโรงภาพยนตร์ภายในบ้าน (Home theater) กำลังได้รับความนิยมเป็นอย่างมาก ซึ่งจุดนี้ ก็ได้เกิดธุรกิจประเภทเคเบิลทีวีที่ส่งสัญญาณไปตามบ้านของผู้ที่สมัครเป็นสมาชิก โดยเจ้าของสัญญาณเคเบิลทีวีจะติดตั้งเครื่องรับสัญญาณและสมาชิกจะเสียบค่าติดตั้งและค่าบริการตามอัตราและระยะเวลาที่กำหนดไว้ในสัญญา ซึ่งค่าติดตั้งและค่าบริการที่สมาชิกต้องเสียนั้นมีอัตราค่อนข้างสูง ทำให้มีนักคิดนักประดิษฐ์หลายคนคิดเครื่องรับที่สามารถดูดสัญญาณของเคเบิลทีวีได้โดยไม่ต้องเสียบค่าสมัครเป็นสมาชิก เรียกว่า 'แอบดูดสัญญาณหรือลักลอบดูดสัญญาณ' ปรากฏว่าธุรกิจประเภทนี้ได้รับความนิยมและมีผู้ให้การต้อนรับอย่างมากเนื่องจากราคาถูกและไม่ต้องเสียบค่าบริการสมาชิก

ปัจจุบันนี้จึงมีผู้ส่งสัญญาณวิทยุเฉพาะอย่างซึ่งมีราคาผู้สมัครเป็นสมาชิกของเคเบิลทีวี... ผู้ที่ติดตั้งเครื่องแอบดูดสัญญาณดังกล่าว จะมีค่าผิดตามกฎหมายฐานใดหรือไม่ ถ้าไม่ผิดหรือมีโทษใด ๆ เลย คนจะได้เลิกสมัครเป็นสมาชิกและหันมาติดตั้งเครื่องแอบดูด/แอบรับสัญญาณบ้างตามพระราชบัญญัติวิทยุคมนาคม พ.ศ. 2498 มาตรา 8 บัญญัติว่า 'ห้ามมิให้ผู้ใดทำ มิ ใช้นำเข้า หรือนำออก ซึ่งเครื่องวิทยุคมนาคม หรือส่วนใด ๆ แห่งเครื่องวิทยุคมนาคม หรือตั้งสถานีวิทยุคมนาคม เว้นแต่จะได้รับใบอนุญาตจากเจ้าพนักงานผู้ออกใบอนุญาต' และคำว่า 'เครื่องวิทยุคมนาคม' ตามพระราชบัญญัตินี้ หมายความว่า เครื่องส่งวิทยุคมนาคม เครื่องรับวิทยุคมนาคม หรือเครื่องรับและส่งวิทยุคมนาคม แต่ไม่รวมตลอดถึงเครื่องรับวิทยุกระจายเสียงและเครื่องรับวิทยุโทรทัศน์ ฉะนั้น เมื่อเครื่องแอบดูด/แอบรับสัญญาณเคเบิลทีวี ไม่ใช่เครื่องรับวิทยุกระจายเสียงและเครื่องรับวิทยุโทรทัศน์แล้ว จะจัดอยู่ในประเภทเครื่องวิทยุคมนาคมที่ต้องได้รับใบอนุญาตจากเจ้าพนักงานหรือไม่ กรณีนี้ต้องพิจารณาว่า 'วิทยุคมนาคม' ซึ่งหมายความว่า การส่งหรือการรับเครื่องหมายสัญญาณ ตัวหนังสือ ภาพ และเสียงหรือการอื่นใด ซึ่งสามารถให้เข้าใจความหมายได้ด้วยคลื่นแตรดเซียน ถ้าปรากฏว่าสัญญาณเคเบิลทีวีที่ส่งมาตามอากาศอยู่ในความหมายของคลื่นแตรดเซียนคือ คลื่นแม่เหล็กไฟฟ้าที่มีความถี่ระหว่าง 10 กิโลเฮิรตซ์ต่อวินาที และ 3,000,000 เมกกะเฮิรตซ์ต่อวินาทีแล้ว ผู้ที่ติดตั้งเครื่องแอบดูดสัญญาณโดยไม่ได้รับอนุญาต (เครื่องดูดเถื่อน) ผู้นั้นจะต้องมีความผิดตามพระราชบัญญัติวิทยุคมนาคม พ.ศ. 2498 มาตรา 23 คือ ต้องระวางโทษปรับไม่เกิน 10,000 บาท หรือจำคุกไม่เกิน 5 ปี หรือทั้งปรับทั้งจำ ทั้งนี้ เจ้าพนักงานผู้ออกใบอนุญาตมีอำนาจทำการเปรียบเทียบได้ (ตาม พ.ร.บ.วิทยุ-

ลับสายลับคนไทย



สาวไล่ให้กากิน

สาวไล่ให้กากิน

นำเรื่องภายในไปประจาน
จนเสียการเพราะโหดเขลา
คนไร้ค้ำบ้ามัวเมา
ทำเหล่าแยกแตกสามัคคี

ภาพ - ผศ.ฉลอง จันทมาลา
คำ - รศ.นรินทร์ บุญชู

รับ สมัครงาน

★ กรมการประกันภัย รับสมัครสอบเข้ารับราชการ ตำแหน่ง นายช่างเทคนิค จำนวน 4 อัตรา วุฒิ ปวส. ทางช่างก่อสร้าง ช่างโยธา ช่างสำรวจ ช่างเทคนิคสถาปัตยกรรม ผู้สนใจสมัครได้ที่ ฝ่ายเขตการรับประกันภัย กรมการประกันภัย 408/45 อาคารพหลโยธิน กทม. หรือ โทร 619-0382-94 ต่อ 161, 164 ภายในวันที่ 5 เมษายน 2539

★ มหาวิทยาลัยเกษตรศาสตร์ รับสมัครสอบเข้ารับราชการตำแหน่ง นักวิทยาศาสตร์ ระดับ 3 วุฒิปริญญาวิทยาศาสตรบัณฑิตทางเคมี ชีววิทยา ชีวเคมี เคมีทั่วไป วิทยาศาสตร์สุขภาพ ฯลฯ ผู้สนใจสมัครได้ที่ สำนักงานเลขานุการ คณะสัตวแพทยศาสตร์ มหาวิทยาลัยเกษตรศาสตร์ วิทยาเขตบางเขน ชั้น 2 ตึกจักรพิชัยณรงค์สงคราม ภายในวันที่ 19 เมษายน 2539

★ มหาวิทยาลัยมหิดล รับสมัครสอบเข้ารับราชการตำแหน่ง อาจารย์ ระดับ 4 วุฒิปริญญาวิทยาศาสตรมหาบัณฑิต สาขาจุลชีววิทยา หรือจุลชีววิทยาทางอาหาร เทคโนโลยีชีวภาพ ผู้สนใจสมัครได้ที่ งานการเจ้าหน้าที่ ชั้น 2 สถาบันวิจัยโภชนาการ มหาวิทยาลัยมหิดล ถึง อ.พุทธมณฑล จ.นครปฐม โทร 441-9035-9 ต่อ 202, 203 ภายในวันที่ 11 เมษายน 2539

★ วิทยาลัยคริสเตียน รับสมัครอาจารย์ สาขาวิชาต่าง ๆ ดังนี้

กม.นค. มาตรา 21) ดังนั้น ผู้ที่ไม่ได้เป็นสมาชิกของเคเบิลทีวีที่ได้รับใบอนุญาตอย่างถูกต้องตามกฎหมาย และได้ติดตั้งเครื่องรับสัญญาณเคเบิลทีวีโดยไม่ต้องเสียบค่าบริการสมาชิก อย่างน้อยผู้นั้นก็อาจมีความผิดในฐานะเป็นผู้มีและใช้เครื่องรับวิทยุคมนาคมโดยไม่ได้รับอนุญาตอย่างถูกต้อง ถ้าข้อเท็จจริงพบว่าคลื่นของเคเบิลทีวีนั้นส่งมาตามอากาศด้วยคลื่นแตรดเซียน...ดูเพลิน ๆ ระวังถูกจับด้วยนะครับ

1. สาขาวิชาภาษาไทย ภาษาอังกฤษ ภาษาญี่ปุ่น ภาษาจีน สำเร็จการศึกษาวุฒิปริญญาเอกโทหรือตรี ที่มีประสบการณ์สอนภาษาดังกล่าวมาแล้ว
 2. สาขาวิชาวารสารศาสตร์ วุฒิปริญญาเอกโทหรือตรี ที่มีประสบการณ์สอนนิเทศศาสตร์ และวารสารศาสตร์
 3. สาขาวิชาการตลาด การบัญชี การเงิน การจัดการและการจัดการอุตสาหกรรม วุฒิปริญญาเอกโทหรือตรี ที่มีประสบการณ์สอนวิชาการตลาด การเงิน การจัดการ
 4. สาขาวิชาอุตสาหกรรมท่องเที่ยว วุฒิปริญญาเอก โท หรือตรี ท่องเที่ยวโรงแรมหรือการท่องเที่ยว
 5. อาจารย์พยาบาล วุฒิปริญญาเอก โท หรือตรี ทางการพยาบาล
 6. หัวหน้าบรรณารักษ์ วุฒิปริญญาโท บรรณารักษ์
 7. เจ้าหน้าที่บรรณารักษ์ วุฒิปริญญาตรี บรรณารักษ์
 8. เจ้าหน้าที่ทะเบียน วุฒิปริญญาตรีทางการศึกษา เอกวัดผลการศึกษา และวุฒิ ปวช.ทุกสาขา
 9. เจ้าหน้าที่การเงิน-บัญชี วุฒิปริญญาตรีการบัญชี ปวช.-ปวส.การบัญชี
 10. เจ้าหน้าที่ระบบงานคอมพิวเตอร์ วุฒิปริญญาตรีทางวิทยาการคอมพิวเตอร์วิศวกรรมคอมพิวเตอร์ ปวส.ทางคอมพิวเตอร์
 11. เจ้าหน้าที่หน่วยขายหนังสือ วุฒิปริญญาตรีการจัดการ การเงิน บริหารธุรกิจ
 12. เจ้าหน้าที่วิชาการ วุฒิปริญญาตรีทางการศึกษา ครุศาสตร์
 13. เจ้าหน้าที่ประชาสัมพันธ์ต้อนรับ วุฒิปริญญาตรีนิเทศศาสตร์ วารสารศาสตร์ หรือศิลปศาสตร์
 14. เจ้าหน้าที่ฝ่ายผลิตหนังสือและตำรา วุฒิปริญญาตรีทางการจัดการ วารสารศาสตร์ สังคมศาสตร์ ที่มีประสบการณ์ หรือวุฒิ ปวส.ทุกสาขา
 15. เจ้าหน้าที่ศิลปกรรม วุฒิ ปวช.ทางศิลปกรรม
 16. เจ้าหน้าที่โอปะเรเตอร์ วุฒิ ปวช.ทุกสาขา
 17. เจ้าหน้าที่พัสดุ วุฒิ ปวช.ทุกสาขา
 18. เจ้าหน้าที่ธุรการ วุฒิ ม.3-ปวส.ทุกสาขา
- ผู้สนใจสมัครได้ที่ หน่วยงานบุคลากร วิทยาลัยคริสเตียน อาคารหมอบรัดเลย์ ชั้น 6 โรงพยาบาลกรุงเทพคริสเตียน 124 ด.สีลม เขตบางรัก กทม. 10500

คลินิก + ภาษาอังกฤษ

รศ.เอมอร ดิสปัญญา
ภาควิชาภาษาอังกฤษและภาษาศาสตร์

สวัสดิ์ 'หน้าร้อน' ละทุกท่าน
กว่าจะได้อ่าน 'คอลัมน์คลินิกภาษาอังกฤษ' ก็
คงเป็นเวลาทีอากาศในกรุงเทพฯ จะร้อนระอุมากขึ้น...
มากขึ้นทุกวัน ๆ หลายคนกำลังวางแผนลาหยุดงานเพื่อ
พาครอบครัวหลบลมร้อนที่กรุงเทพฯ ไปรับกลิ่นไอทะเล
หรือลมเย็น ๆ ตามชายทะเล ภูเขา หรือน้ำตกใน
ต่างจังหวัด ในขณะที่อีกหลายครอบครัวกำลังวาง-
แผนการไปท่องเที่ยวยังต่างประเทศให้พลัดเปลี่ยนถิ่น
อุรกัน แค่นั่งคิดหรือเขียนถึงแผนการเหล่านี้ ก็มีแต่
ความสุขและเบิกบานใจมากแล้ว ไข่มุขคะ?

ในกรณีที่ว่าวางแผนจะไปต่างประเทศ ก็มีผู้-
ปกครองหลายคนมีข้อสงสัยว่าจะกรอกใบคำร้องให้บุตร
หลานอย่างไร เมื่อยื่นเรื่องขอหนังสือเดินทาง (passport)
หรือใบอนุญาตเข้าเมือง (visa) จะต้องใช้คำนำหน้าชื่อ
ว่าอย่างไร หากบุตร-หลานนั้นยังเป็นเด็กหญิง/เด็กชายอยู่
การเขียนคำนำหน้าชื่อในภาษาไทยเรานั้นจะ
แบ่งเป็น 2 ระดับตามอายุคือ หากเป็นเด็กเล็ก เราจะมี
คำว่า 'เด็กหญิง' หรือ 'ค.ญ.' นำหน้าชื่อ หรือคำว่า
'เด็กชาย' หรือ 'ค.ช.' นำ แต่พอโตขึ้นมาอายุประมาณ
15 ปี หรือพอขอทำบัตรประจำตัวประชาชน ถูก-หลาน
ก็จะต้องเปลี่ยนคำนำหน้าเป็น 'นางสาว' หรือ 'น.ส.'
และ 'นาย' ทั้งนี้ ก็ใช้กันไปเรื่อยจนถูกสาวแต่งงานไป
เธอก็จะมีคำนำหน้าใหม่ว่า 'นาง' ส่วนผู้ชายนั้น แค่ว่า
'นาย' ใช้กันไปตลอดชีวิต จะโสดหรือไม่ก็ไม่ต้อง
เปลี่ยนกันให้เหนียว!

แต่ในภาษาอังกฤษจะไม่มีปรากฏการแบ่งระดับ
อายุด้วยคำนำหน้าชื่อกัน เป็นอันเข้าใจว่า พอถูก-หลาน
โตกันพอจะมีบัตรประจำตัวก็จะใช้คำนำหน้าชื่อเป็น 'Miss'
หรือ 'Ms.' (มิส) และ 'Mr.' (มิสเตอร์) พอผู้หญิงที่
แต่งงานแล้ว เธอก็จะใช้คำว่า 'Mrs.' (มิสซิส) นำหน้า
ชื่อแทน เพราะเวลาที่เขาเรียกชื่อหรือแนะนำกันอย่างเป็นทางการ
ทั้งหญิงชายจะพูดกันว่า

May I introduce you to Mr. and Mrs.
Jonathan Green?

แมย์-ไอ-อิน-โทระ-ดิวส-ยู-ทู-มิส-เคอร์-แอนด์-
มิส-จิส-ไจ้-นะ-ชัน-กรีน?

ขออนุญาตแนะนำคุณให้รู้จักกับคุณและคุณนาย
โจนาธาน กรีนคะ?

เคยเห็นไหมว่าชื่อ-แซ่เดิมของผู้หญิงที่แต่งงานแล้ว
หลุดหายไป แต่จะถูกเรียกขานว่า 'นางโจนาธาน กรีน'
แทน เรียกกันอย่างนี้แล้วก็ไม่ต้องละลาบละล้วงซักถาม
กันต่อไปว่า

- 1. Who is your husband?
ฮู-อิส-ฮั้วร์-ฮั้ส-แบนด์
สามีของคุณคือใครคะ?
 - 2. What's your husband's name?
ว็อทส-ฮั้วร์-ฮั้ส-แบนด์'ส-เนม?
สามีคุณชื่ออะไรคะ?
- มันยุ่งยากและดูออกจะหยาบคายไปกับการพูด
คุยกันในครั้งแรกคะ

นางนาคพิษณะ

56/8 หลังสนามกอล์ฟ ชลประทาน
ถนนติวานนท์ อ.ปากเกร็ด จ.นนทบุรี

8 มีนาคม 2539

เรียน อาจารย์สิทธิพันธ์ ที่เคารพ
ถูกหลานของผมเรียนที่ ม.ร. และได้อ่านบทความ
ของอาจารย์เสมอ ๆ ผมชอบ style การเขียนมาก รู้สึก
ว่าอาจารย์รัก ม.ร. และหวังชาติบ้านเมือง สำนวนมัน
พียงครับ

ผมเห็นด้วยกับบทความ จึงรู้สึกสนุก และอยาก
เขียนมาสนุก ๆ สนับสนุนท่าน

ผมเองก็แปลกใจที่ว่า 'ทำไมเมืองจึงเจริญเท่านี้'
มันคงมีอะไร เป็นจุดดับและไม่พัฒนาเท่าที่ควร

เมืองไทยเราอายุกว่า ๆ ก็ประมาณ 200 ปี (นับ
เพียงกรุงรัตนโกสินทร์) ที่นี้เมืองญี่ปุ่น-เมืองอเมริกา ก็ราว
192, 195 ปี แต่ทำไมเมืองไทยจึงเจริญเพียงนี้ เด็กไทย-
เด็กญี่ปุ่น-เด็กอเมริกัน อายุไล่เรียงกัน แต่เด็กไทยยังเดิน
เตาะแตะ รุ่มง่าม ถ้าหลังกว่าเด็ก 2 ชาติคงถ่วงน้ำหนัก
ข้อนี้อาจารย์คงเห็นประเด็นของผม อาจารย์คงทราบดีว่า
เด็ก 3 ชาติ เจริญต่างกันเพียงไร

ผมว่าอาจารย์ทราบสาเหตุได้ดี ผมขอมอบ
ข้อความนี้ไว้เพียงนี้ ผมพูดแล้วสบายใจและรู้สึกสงสาร
เมืองไทยจริง ๆ

เพื่อนผมนักเรียนร่วมชั้นเป็นนายทหารเรือศพล-
เรือโท ไปดูการต่อเรือในอังกฤษ-อิตาลี ทัวเรือส่งไป 6 คน
เรียนอย่างเชี่ยวชาญ ขณะนี้นายพลเรือเหล่านั้นตายไป
บ้างแล้ว (อายุ 80 ปีเศษ) เขาบอกว่าตั้งแต่เรียนมา
รัฐบาลให้ทุนแต่ไม่เคยต่อเรือให้เมืองไทยเลย เคยแต่ต่อ
เรือตรวจการลุ่มแม่น้ำโขงเหตุการณ์เมื่อ 40 ปีมาแล้วครับ
นี่เป็นความสูญเสียเปล่าของรัฐ ว่าง ๆ จะคุยมาอีกครับ
'ผมเด็กจุฬา ฟิสิกส์ เกษียณอายุแล้ว ครูเก่าเตรียมอุดมฯ
สมัย ม.ล.ปิ่น มาลากุล งานสังคมคืออดีตประธานสภา-
จังหวัดพระนคร สมัยอาจารย์ปกรณ อังสุสิงห์ ผวจ.

ชด สงวนกุล

ตามปกติแล้วในใบคำร้องทุกประเภทเขาจะมีคำว่า
'Mr./Miss/Mrs.' นำหน้าชื่อให้ เราก็เลือกเอาระหว่าง
'Mr. หรือ 'Miss' ก่อนเขียนชื่อถูกหลานของเรา หรือ
หากเขาไม่มีคำเหล่านี้ให้ เขาก็มักจะให้ระบุเพศ (sex)
ว่า เป็นหญิง (Female หรือ F) หรือ ชาย (Male
หรือ M) เราก็มีระบุกันตรงนี้ก็แล้วกันนะคะ

สรุปว่า เราจะไมกรอกชื่อถูก-หลานของเราว่า
Boy Jamin Dispanya
ค.ช. จามิน ดิสปัญญา หรือ
Girl Nalina Montha
ค.ญ. นลินา มณฑา
หากทำอย่างนี้ คนอื่นเขาคงหัวเราะขำขันกันจน
ฟันร่วงกันแน่เลย และขอให้ทุกท่าน 'สุขสันต์วันอากาศร้อน'
โดยถ้วนหน้ากันนะคะ

ตอบ คุณชด สงวนกุล
บรรณาธิการได้รับจดหมายของท่านแล้วด้วย
ความรู้สึกรอบคอบและเป็นเกียรติอย่างสูง แต่เนื่องจาก
ขณะนี้ท่านมีภาระหน้าที่รับผิดชอบหลายด้าน จึงได้มอบ
หมายให้กองบรรณาธิการเป็นผู้ตอบ

จดหมายของท่านคงประเด็นมาว่า ทำไมเมืองไทย
จึงเจริญเท่านี้ ทั้ง ๆ ที่มีบุคคลมีความรู้ความสามารถ
มากมาย ซึ่งส่วนหนึ่งท่านก็ได้แสดงความคิดเห็นมาว่า
มีการใช้ประโยชน์จากบุคลากรที่มีความรู้ความสามารถ
ไม่เต็มที่ และอีกส่วนหนึ่งท่านคงจะได้คำตอบจาก
ประสบการณ์ในอดีตของท่านมาแล้ว ทางกอง-
บรรณาธิการขอตั้งข้อสังเกตเป็นภาพโดยรวมน่า สังคม
ไทยขาดการวางแผนพัฒนาความรู้และความคิดของ
ประชากรอย่างเป็นระบบ ทำให้ประชากรมีแนวความคิด
ในการพัฒนาแตกต่างกันมาก และต้องมาอยู่ร่วมในสังคม
เดียวกัน บางกลุ่มมีความคิดก้าวหน้าถึงระดับสังคาว-
เทียมไปโคจรรอบโลกได้ แต่บางกลุ่มยังฝากชีวิตและ
อนาคตไว้กับความเชื่อและปรากฏการณ์ทางธรรมชาติ
ดังนั้นถ้าจะพัฒนาเฉพาะด้านใดด้านหนึ่ง ก็จะถูกเงื่อนไข
ทางสังคมด้านอื่นดึงรั้งเอาไว้ การพัฒนาที่สมบูรณ์แบบก็
เกิดขึ้นไม่ได้ ถ้าเปรียบสังคมไทยเป็นเรือใหญ่ลำหนึ่ง
แต่ละคนไม่มีความคิดที่แน่นอนว่าจะนำเรือลำนี้ไปใน
ทิศทางใด ทุกคนช่วยกันออกแรงพายตามทิศทางที่แต่ละ
คนคิดว่าถูกต้องท่านคิดว่าเรือลำนี้จะเดินทางไปได้หรือไม่?
และจะมุ่งไปสู่ทิศทางใด?

กองบรรณาธิการหวังว่า 'ข่าวรามคำแหง' คงจะ
ได้รับเกียรติจากท่านอีกในโอกาสต่อไป

กองบรรณาธิการ

นิทรรศการ 'ANS'



ชมรมคริสต์ศาสนา มหาวิทยาลัยรามคำแหง
จัดนิทรรศการ 'ANS' ระหว่างวันที่ 19-23 กุมภาพันธ์
2539 ณ อาคารเวียงคำ (VKB) โดยมีวิทยากรพิเศษ
ศาสตราจารย์จวง ชนังกู่วโรจน์ และรองศาสตราจารย์
ปิยะวดี วิริยะชาติ อาจารย์ที่ปรึกษา มีกลุ่มนักศึกษาและ
ผู้สนใจเป็นจำนวนมาก กิจกรรมนี้ชมรมฯ ได้รับการ
สนับสนุนจากกองกิจกรรมนักศึกษา มหาวิทยาลัยราม-
คำแหงและความร่วมมือจากหน่วยงานเอกชนคริสเตียน
เป็นอย่างดี

ข่าวโดย อาจารย์ทัศนีย์ ดิษฐมด



เสวนาภาษาอังกฤษ

(ตอน 1)



รศ.พัชรี พลวงค์

บรรณาธิการหนังสือพิมพ์ข่าวรามคำแหง รศ.สิทธิพันธ์ พุทธิสุน ได้มาปรารภกับดิฉันตั้งแต่ต้นปี พ.ศ. 2538 อยากให้กลุ่มอาจารย์ภาควิชาภาษาอังกฤษและภาษาศาสตร์ได้เขียนคอลัมน์ให้ความรู้ภาษาอังกฤษที่จะเป็นประโยชน์ต่อผู้อ่านข่าวรามคำแหง ดิฉันได้ชวนอาจารย์ในภาควิชาหลายท่านรวมกลุ่มกันเป็นคอลัมน์นิสต์ ช่วยกันเผยแพร่ความรู้ภาษาอังกฤษด้านต่าง ๆ เพื่อข่าวรามคำแหงและประชาชนที่สนใจอยากพัฒนาความรู้และทักษะภาษาอังกฤษ เพื่อให้ทันกับการเปลี่ยนแปลงและความต้องการภาษาอังกฤษในโลกปัจจุบัน

ลักษณะของภาษาอังกฤษใน ค.ศ. 2000 และอีกสองทศวรรษต่อไปน่าจะเป็นภาษาอังกฤษที่เรียนและสอนกันด้วยเนื้อหาของแต่ละสาขาวิชาหรือทุกศาสตร์ โดยเฉพาะการก้าวเข้าสู่ยุคของธุรกิจข้ามชาติ การค้าสากล และภาษาอังกฤษที่ใช้ในวงการของเทคโนโลยีสารสนเทศ การเกิดคำศัพท์ใหม่ ๆ ในการประดิษฐ์คิดค้นสินค้า เครื่องมือต่าง ๆ การสื่อสารโทรคมนาคม การท่องเที่ยว การโรงแรม ภาษาอังกฤษในปัจจุบันจึงน่าเรียนรู้ที่น่าสนใจที่จะต้องติดตามโดยใกล้ชิด

วันนี้เราน่าจะเริ่มรู้จักภาษาอังกฤษตั้งแต่กำเนิดของภาษาอังกฤษในศตวรรษที่ 5 ประมาณ ค.ศ. 449 เมื่อชาวเยอรมัน ซึ่งทุกท่านคงพอรู้จักชาวยุโรปกลางตอนเหนือและยุโรปเหนือ อาทิ ชาวสแกนดิเนเวีย หรือพวกไวคิง เมื่อ 1500 ปีที่ผ่านมาพวกนี้ได้เดินทางเข้ามายังเกาะอังกฤษ จากยุโรปกลางตอนเหนือ ซึ่งปัจจุบันได้กลายเป็นประเทศเนเธอร์แลนด์ เยอรมนี และประเทศในแถบสแกนดิเนเวีย บรรพบุรุษของผู้คนในประเทศที่กล่าวมานี้เมื่อพันกว่าปีที่แล้ว คือผู้คนที่ต่าง ๆ ที่ใช้ภาษาเยอรมัน ซึ่งได้แก่ เผ่าจูตส์ (Jutes) เผ่าแซกซัน (Saxon) [ซึ่งเป็นชื่อที่ใช้ตามภาษาละติน ถ้าเป็นภาษาเยอรมันจะเรียกชื่อเผ่านี้ว่า เทวตันส์ (Teutons)] และเผ่าแองเกิลส์ (Angles) [ซึ่งเป็นชื่อที่ใช้ตามภาษาละติน ถ้าเป็นภาษาเยอรมันจะเรียกว่า เองเกิลส์ (Engles)]

ก่อนคริสตกาล เกาะอังกฤษแต่เดิมเป็นที่อยู่ของชาวเกาะหลายเผ่าด้วยกัน ปัจจุบันยังมีพวกนี้หลงเหลืออยู่ภายใต้การปกครองของอังกฤษคือ ชาวสกอต ในสกอตแลนด์ ชาวเวลส์ (Welsh) ในแคว้นเวลส์ (Wales) ทางตะวันตกของเกาะ และชาวไอริช (Irish) ในไอร์แลนด์ ชาวเกาะเหล่านี้รวมเรียกว่า ชาวเคลต์ (Celts) พวกนี้พูดภาษาที่เรียกว่า ภาษาเคลติก (Celtic) ซึ่งประมาณ ค.ศ. 43 ชาวโรมันได้เข้าโจมตีและได้รับชัยชนะต่อชาวเคลต์และเข้าครอบครองเกาะอังกฤษจนถึงประมาณ ค.ศ. 410 กองทัพโรมันกองสุดท้ายจึงเคลื่อนพลออกจากเกาะอังกฤษ หลังจากที่ได้อาศัยความเจริญโดยการสร้างถนนหนทาง และสร้างศิลปกรรม สถาปัตยกรรมแบบโรมันไว้ที่เกาะอังกฤษมากมาย และสิ่งสำคัญคือ ภาษาละตินได้มีบทบาทในเกาะอังกฤษตั้งแต่บัดนั้นเป็นต้น อาทิ คำศัพท์ wine (Lat. vinum) street (Lat. strata) pan (Lat. panna) และ wall

(Lat. vallum) เป็นต้น

หลังจากกองทัพโรมันเคลื่อนพลออกจากเกาะอังกฤษไปใน ค.ศ. 410 แล้ว ชาวเยอรมันก็สวมรอยเข้ามาครอบครองเกาะอังกฤษต่อจากชาวโรมันแล้วจับได้ชาวเคลต์ออกไปจากเกาะ โดยจับได้พวกเกลลิคเคลต์ (Gaelic Celt) กลุ่มหนึ่งขึ้นไปทางเหนือตั้งชาติใหม่เป็นสกอตแลนด์ พวกเกลลิคเคลต์อีกกลุ่มหนึ่งย้ายไปอยู่ที่เกาะใหม่กลายเป็นชาวไอริชและประเทศไอร์แลนด์ ส่วนพวกบริทานิกเคลต์ (Britanic Celt) ได้ถูกจับได้ให้ไปหาที่อยู่ใหม่ทางภาคตะวันตกของเกาะอังกฤษกลายเป็นชาวเวลส์ในแคว้นเวลส์ (และในปัจจุบันทั้งสกอตแลนด์ เวลส์ และไอร์แลนด์เหนือก็ตกเป็นสมบัติของอังกฤษอีกครั้งหนึ่ง)

คำ English และ England เกิดขึ้นในปลายทศวรรษที่ 10 จากความเจริญของเผ่าแองเกิลส์ (Engles) ที่เข้าครอบครองดินแดนทางภาคเหนือและภาคกลางของเกาะอังกฤษในสมัยนั้น ชื่อประเทศและชื่อที่ใช้เรียกประชากรจึงใช้ชื่อของเผ่าแองเกิลส์ ซึ่งในช่วงนั้นมีความเจริญมากกว่าเผ่าอื่นใด

อย่างไรก็ตาม ภาษาอังกฤษที่ใช้ในช่วง ค.ศ. 449 จนถึงประมาณ ค.ศ. 1066 เป็นภาษาอังกฤษที่เรียกว่า ภาษาอังกฤษโบราณ (Old English) และวรรณกรรมที่ประพันธ์กันในยุคนี้จึงเรียกว่า Anglo-Saxon Literature (จากชื่อของเผ่า Angle และ Saxon ซึ่งเป็นชื่อเรียกตามภาษาละติน) ภาษาอังกฤษในยุคนี้มีลักษณะภาษาที่แตกต่างไปจากสมัยปัจจุบันมาก ลักษณะค่อนข้างจะคล้ายคลึงกับภาษาเยอรมันปัจจุบัน เพราะภาษาอังกฤษภาษาเยอรมัน ภาษาดัช และภาษาในกลุ่มสแกนดิเนเวีย (Swedish, Norwegian, Danish และ Icelandic) ต่างก็เป็นภาษาถิ่นของภาษาเยอรมันเดิมและคำศัพท์ต่าง ๆ ที่วิวัฒนาการจาก Old English (OE) มาสู่ Modern English (NE) ก็จะเป็นคำที่ใช้ในชีวิตประจำวันทั้งสิ้น อาทิ อวัยวะของร่างกายปรากฏการณ์ธรรมชาติ พืช สัตว์ เป็นต้น คำเหล่านี้ได้แก่ OE fōt --> NE foot, OE seofon --> NE seven, OE heofon --> NE heaven, OE slīdan --> NE to slide, OE trēo --> NE tree, OE oxa --> NE ox, OE fisc --> NE fish เป็นต้น

ในช่วง ค.ศ. 1066 ถึงประมาณ ค.ศ. 1500 ประเทศอังกฤษได้ตกอยู่ภายใต้การปกครองของกษัตริย์เชื้อสายฝรั่งเศส (ค.ศ. 1066-ประมาณ 1250) เริ่มตั้งแต่ชัยชนะของวิลเลียมผู้พิชิต (William the Conqueror) ผู้ทรงเป็นกษัตริย์อังกฤษเชื้อสายนอร์มัน (แคว้นทางเหนือของฝรั่งเศส) ภาษาอังกฤษในช่วง 1066 จนถึงประมาณกลางศตวรรษที่ 13 จึงกลายเป็นภาษาอังกฤษของชนชั้นต่ำและชนชั้นกลาง เพราะชนชั้นสูงใช้ภาษาฝรั่งเศส จนกระทั่งถึงศตวรรษที่ 14 จึงมีการฟื้นฟูภาษาอังกฤษใหม่ ซึ่งในช่วงนั้นภาษาอังกฤษได้สูญหายไปมาก และภาษาฝรั่งเศสได้มีอิทธิพลต่อการฟื้นฟูภาษาอังกฤษ

โดยเฉพาะในเรื่องของการยืมคำ ระบบการสะกดคำ การออกเสียงสระ พยัญชนะและการลงเสียงเน้นหนัก ทำให้ภาษาอังกฤษสมัยกลาง (Middle English) ซึ่งเป็นภาษาอังกฤษที่ใช้ในงานประพันธ์ของชอเซอร์ (Chaucer) และนักประพันธ์ร่วมสมัยมีลักษณะการสะกด การออกเสียง และระบบไวยากรณ์เปลี่ยนแปลงไปจากภาษาอังกฤษยุคโบราณมาก อาทิ OE fōt --> ME (Middle English) foot โดยที่ยังออกเสียงเหมือนกันคือออกเสียงเหมือนเสียงสระในคำ no, OE seofon --> ME seven, OE heofon --> ME heven, OE slīdan --> ME sliden, OE trēo --> ME tree, OE Oxa --> ME ox (e), OE fisc --> ME fish โดยที่สระในบางคำจะออกเสียงแตกต่างกันไป แต่บางคำยังออกเสียงตามเดิมอยู่ คำศัพท์ที่ภาษาอังกฤษยืมจากภาษาฝรั่งเศสในยุคนี้มีประมาณ 10,000 คำ และยังคงใช้อยู่ในปัจจุบันที่ประมาณ 7,500 คำ คำยืมจากภาษาฝรั่งเศสที่ยืมในสมัยยุคกลางและยังคงใช้ในปัจจุบัน อาทิ ME parlement (parliament) ME juge (judge) ME diner (dinner) เป็นต้น คำบางคำยืมภาษาฝรั่งเศสมาใช้ในขณะที่มีภาษาอังกฤษอยู่แล้ว จึงมีการเปลี่ยนแปลงด้านความหมายไปบ้าง เช่น ภาษาอังกฤษมี ox (วัว) sheep (แกะ) calf (ลูกวัว) ก็จะมีคำที่ยืมจากภาษาฝรั่งเศสในยุคนี้มีความหมายถึงเนื้อของสัตว์นั้น ๆ คือ beef (เนื้อวัว) Mutton (เนื้อแกะ) veal (เนื้อลูกวัว) ในเรื่องระบบไวยากรณ์ก็จะเปลี่ยนแปลงอย่างมาก อาทิ คำนามที่มีการเรียกเพศทางไวยากรณ์ มีเพศชาย (masculine) เพศหญิง (Feminine) และไม่มีเพศหรือเพศกลาง (neuter) เหมือนภาษาเยอรมันหรือภาษาฝรั่งเศสในปัจจุบัน เช่น OE. sē Stān (the stone) เป็นเพศชาย sēo wund (the wound) เป็นเพศหญิงและ pxtlim (the limb) เป็นเพศกลาง ก็ถูกอิทธิพลของภาษาฝรั่งเศสในเรื่องการไม่ลงเสียงเน้นหนักในพยางค์อื่น ๆ ที่ไม่ใช่พยางค์ที่ลงเสียงเน้นหนักที่สุด ทำให้คำนามไม่มีการแสดงเพศทางไวยากรณ์ เหลือแต่เพศธรรมชาติในปัจจุบัน เช่น waiter --> waitress, steward --> stewardess, heir --> heiress, host --> hostess เป็นต้น

วิวัฒนาการของภาษาอังกฤษเริ่มเปลี่ยนแปลงไปอีกมากในยุคของสมัยใหม่ช่วงแรก ๆ (Early Modern English = ENE) ในช่วง ค.ศ. 1500-1800 ซึ่งเป็นภาษาอังกฤษในยุคของนักประพันธ์ผู้มีชื่อเสียงของอังกฤษและในรัชสมัยของพระนางเจ้าเอลิซาเบธ (Elizabeth) ภาษาอังกฤษในยุคนี้จึงเป็นที่รู้จักกันในชื่อ Shakespearean English หรือ Elizabethan English ลักษณะของภาษาอังกฤษยุคนี้จะได้รับอิทธิพลของภาษาในกลุ่ม Italic มาก โดยเฉพาะภาษาละตินและภาษาที่วิวัฒนาการมาจาก Spoken Latin คือ ภาษาฝรั่งเศส สเปน และอิตาลีกับทั้งยังได้รับอิทธิพลจากภาษาในกลุ่มเฮลเลนิก (Hellenic) คือภาษากรีกซึ่งเป็นภาษาแห่งวิชาการมาช้านานพอ ๆ กับภาษาละติน

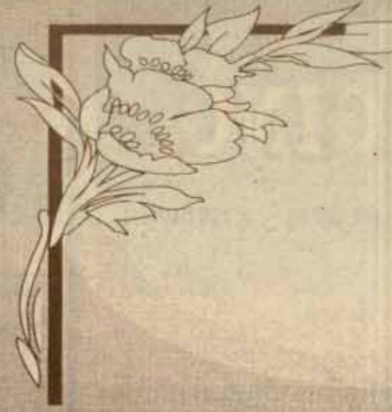

นโยบายการคลัง กับ สิ่งแวดล้อม

รศ.ดร. สุชาติ รัตนาสาร

ในประเทศกำลังพัฒนาส่วนมากนั้น กิจกรรมทางเศรษฐกิจต่าง ๆ ต้องขึ้นอยู่กับพื้นฐานทางทรัพยากรธรรมชาติเป็นอย่างมาก ถ้าหากประเทศนั้นต้องการจะให้ประชากรที่กำลังเพิ่มขึ้นมีมาตรฐานการครองชีพสูงขึ้นมากพอ ประเทศเหล่านี้จะต้องเพิ่มประสิทธิภาพของการใช้ทรัพยากรธรรมชาติให้มากขึ้น ในการพยายามดำเนินการดังกล่าว นโยบายการคลังที่เหมาะสม เพื่อส่งเสริมการขยายตัวทางเศรษฐกิจอย่างมีประสิทธิภาพและขจัดความยากจนจะมีบทบาทสำคัญอย่างมาก เพราะถ้ารัฐบาลไม่เข้าไปมีบทบาท ภาคเอกชนก็อาจไม่คำนึงมากนักถึงผลกระทบของการกระทำของคนที่มิต่อสิ่งแวดล้อมในระยะยาว อย่างไรก็ตาม การเข้าไปแทรกแซงของรัฐบาลอย่างไม่เหมาะสมในบางครั้งก็ทำให้เกิดปัญหาสิ่งแวดล้อมรุนแรงมากขึ้นได้ด้วย

การขาดการป้องกันสิ่งแวดล้อมในระบบตลาดเสรี

ความเสื่อมโทรมของทรัพยากรธรรมชาติเป็นส่วนมากเป็นผลมาจากกิจกรรมทางเศรษฐกิจที่สะสมต่อเนื่องของทั้งเกษตรกร ครัวเรือน และอุตสาหกรรม ซึ่งล้วนพยายามจะปรับปรุงความกินดีอยู่ดีทางเศรษฐกิจของตนเอง การดำเนินการเพื่อยกระดับฐานะทางเศรษฐกิจนี้ บางครั้งกลับทำให้เกิดผลในทางตรงข้ามขึ้น คือ ทำให้สภาพแวดล้อมและคุณภาพชีวิตเลวลง ทั้งนี้เนื่องจากเหตุผลมากมายหลายประการ ได้แก่

ประการแรก ประชากรอาจไม่เข้าใจเพียงพอในระยะยาว ของการดำเนินกิจกรรมของเขาที่มีต่อทรัพยากรธรรมชาติของประเทศ

ประการที่สอง การกำหนดเรื่องกรรมสิทธิ์ในทรัพย์สินไว้ไม่เหมาะสม หรือไม่มีการควบคุมให้เป็นไปตามกฎหมายอย่างจริงจัง อาจเป็นผลเสียต่อสภาพแวดล้อมได้ ตัวอย่าง เช่น การกำหนดเกี่ยวกับกรรมสิทธิ์ในทุ่งหญ้าเลี้ยงสัตว์ ไม้ผล และทรัพยากรแหล่งน้ำ ที่ใช้ร่วมกันในชุมชนไว้ไม่ชัดเจน ทำให้เกิดผลเสียต่อการอนุรักษ์ดิน ป่า และแหล่งน้ำได้ เพราะแต่ละคนพยายามที่จะหาผลประโยชน์ให้มากที่สุดจากทรัพย์สินส่วนรวม ในขณะที่เดียวกันก็จะไม่ลงทุนเพื่อการอนุรักษ์ทรัพยากรเหล่านี้ เนื่องจากเขาไม่แน่ใจว่าจะได้รับผลตอบแทนหรือไม่

ประการที่สาม ความยากจนอาจเป็นสิ่งทำลายประสิทธิภาพของกระบวนการของตลาดเสรีที่จะให้ความสนใจต่อสิ่งแวดล้อมในระยะยาวได้ ดังเช่นในเมืองใหญ่ ๆ จำนวนมากทั่วโลกนั้น ปรากฏว่าคนงานจำนวนมากอาศัย

อยู่บริเวณใกล้เคียงกับโรงงาน เพื่อที่จะลดค่าใช้จ่ายเกี่ยวกับที่อยู่อาศัยและการเดินทางมาทำงานลง โดยที่พวกเขามีโอกาสจะรับพิษจากมลภาวะหรืออุบัติเหตุทางอุตสาหกรรมอยู่ตลอดเวลา

นโยบายการคลังซึ่งใช้ร่วมกับนโยบายอื่น ๆ สามารถที่จะเปลี่ยนแปลงสิ่งจูงใจทางเศรษฐกิจ ให้เป็นในทางที่ส่งเสริมการใช้ทรัพยากรธรรมชาติ ให้เกิดผลผลิตต่อเนื่องยาวนานไม่หมดไปอย่างรวดเร็วได้โดยรัฐบาลอาจใช้ภาษีเงินอุดหนุน และการแทรกแซงด้านราคา เพื่อให้มั่นใจว่าต้นทุนการใช้ทรัพยากรของเอกชนจะสะท้อนถึงต้นทุนทางเศรษฐกิจในระยะยาวได้อย่างถูกต้อง นอกจากนี้โครงการให้การศึกษาระดับมัธยมศึกษาและวางแผนครอบครัว ตลอดจนการควบคุมเรื่องกรรมสิทธิ์ในทรัพย์สินให้เป็นไปตามกฎหมายอย่างเข้มงวด ก็จะช่วยให้ประชากรของประเทศมองไกลออกไปในอนาคตข้างหน้า และคำนึงถึงปัญหาสิ่งแวดล้อมมากขึ้น

นโยบายเกี่ยวกับสิ่งแวดล้อมที่กำหนดขึ้นเป็นอย่างดี อาจทำให้รายได้ของรัฐบาลเพิ่มขึ้น โดยในขณะเดียวกันก็จะช่วยอนุรักษ์ทรัพยากรธรรมชาติไปด้วยและในทางตรงข้ามนโยบายที่ไม่ดีก็อาจทำให้ทั้งรายได้รัฐบาลลดลง และทรัพยากรธรรมชาติเสื่อมโทรมลงไปด้วยกัน ตัวอย่างเช่น ในช่วงระหว่างปี 1979 และ 1982 รัฐบาลฟิลิปปินส์เก็บเงินค่าสัมปทานป่าไม้ได้เพียงประมาณ 140 ล้านดอลลาร์สหรัฐฯ ทั้งๆ ที่อาจจะเก็บได้มากถึง 1,500 ล้านดอลลาร์สหรัฐฯ โดยที่เงินส่วนที่เหลือนั้นตกเป็นประโยชน์ของผู้ถือสัมปทาน นโยบายเช่นนี้ทำให้พื้นที่ป่าสมบูรณ์ (ซึ่งไม่เคยมีการบุกเบิกมาก่อน) ของฟิลิปปินส์ลดลงไปเกือบร้อยละ 90 และการตัดไม้ในป่าดงดิบก็ทำให้เกิดการพังทลายของผิวดินอย่างร้ายแรง เนื่องจากการชะล้างของกระแสน้ำ

ความล้มเหลวของนโยบายการคลัง

ประเทศต่างๆ จำนวนมากดำเนินนโยบายการคลังในลักษณะที่ทำให้เกิดปัญหาด้านสิ่งแวดล้อมรุนแรงขึ้น โดยกำหนดสิ่งจูงใจที่ไม่มีผลต่อการอนุรักษ์สิ่งแวดล้อม นโยบายการคลังที่กำหนดขึ้น มักขาดการศึกษาถึงผลกระทบต่อสิ่งแวดล้อมอย่างเพียงพอ ซึ่งการจะติดตามดูว่าทำไมนโยบายจึงไม่เชื่อมโยงกับเรื่องสิ่งแวดล้อมนั้นเป็นเรื่องยาก ในบางครั้งการที่นโยบายไม่คำนึงถึงสิ่งแวดล้อมอย่างเพียงพออาจเป็นเพราะขาดกลุ่มผลประโยชน์ที่มีอิทธิพลที่ต้องการอนุรักษ์สิ่งแวดล้อม

ในบางกรณีการพิจารณาด้านนโยบายก็จำเป็นต้องเลือกว่า จะยอมสูญเสียผลในระยะยาวเพื่อแลกกับผลในระยะสั้นหรือไม่ โดยเฉพาะกรณีที่เกิดปัญหาเศรษฐกิจอย่างร้ายแรงและเป็นปัญหาเร่งด่วน อย่างไรก็ตามบ่อยครั้งที่นโยบายซึ่งเร่งทำให้ทรัพยากรธรรมชาติเสื่อมลงไปอย่างรวดเร็วและลดประสิทธิภาพทางเศรษฐกิจลงนั้น จะทำให้การทางการเมืองของรัฐบาลเพิ่มขึ้นด้วย และยังทำให้ประสิทธิภาพในระยะสั้นถูกบิดเบือนไปจากที่ควรจะเป็น โดยผลประโยชน์ส่วนใหญ่จะไปตกอยู่กับกลุ่มคนเพียงบางกลุ่ม ในขณะที่กลุ่มที่ด้อยโอกาสนั้นจะเป็นฝ่ายสูญเสีย

ผลของนโยบายการคลังที่ไม่ถูกต้องที่มีต่อสิ่งแวดล้อมอาจเห็นได้ชัดเจนในสาขาพลังงาน ในประเทศกำลังพัฒนาส่วนมากราคาพลังงานมักไม่ได้คิดรวมต้นทุนค่าเสียโอกาสเอาไว้ด้วย เพิ่งจะเริ่มเปลี่ยนแปลงกันเมื่อไม่นานมานี้ ราคาพลังงานที่ต่ำข่มทำให้อัตราผลตอบแทนจากการลงทุนในถ่านหินและพลังงานนั้นลดลง ทำให้มีการใช้เชื้อเพลิงซึ่งไม่มีประสิทธิภาพต่อหนึ่งตันเป็นเวลานาน อันก่อให้เกิดปัญหาสิ่งแวดล้อมต่างๆ ตัวอย่างเช่น ในประเทศซึ่งถ่านหินเป็นเชื้อเพลิงที่สำคัญนั้นราคาถ่านหินมักต่ำกว่าต้นทุนทางเศรษฐกิจในการผลิตจนทำให้เหมืองถ่านหินจำนวนมากดำเนินการขาดทุน และต้องให้รัฐบาลจ่ายเงินอุดหนุน ในขณะที่เดียวกันทุกขั้นตอนของการใช้ถ่านหิน (การทำเหมือง การข่าแร่ล้าง การขนส่ง และการเผา) ก็ก่อให้เกิดความเสียหายต่อคุณภาพของพื้นดิน น้ำ และอากาศได้มากอีกด้วย

ในทำนองเดียวกัน การที่รัฐบาลจ่ายเงินอุดหนุนค่าไฟฟ้า ด้วยความตั้งใจจะส่งเสริมการพัฒนาอุตสาหกรรมในประเทศกำลังพัฒนาจำนวนมาก (รวมทั้งโบลีเวีย จีน เปรู และอุกันดา) นั้น ได้ก่อให้เกิดการขยายตัวของความต้องการใช้ไฟฟ้าอย่างไม่ประหยัดขึ้น และนำไปสู่การลงทุนของรัฐเกินความจำเป็น เพื่อเพิ่มขีดความสามารถการผลิตพลังงาน ทำให้เกิดมลภาวะจากโรงไฟฟ้าที่ใช้ถ่านหินหรือถ่านหินโดยไม่จำเป็น นอกจากนี้ก็ยังนำไปสู่การลงทุนพัฒนาการผลิตไฟฟ้าจากพลังงานน้ำมากเกินไป

การกำจัดความเสี่ยงในอนาคต

เนื่องจากกิจกรรมทางเศรษฐกิจนั้นมีความผูกพันกับผลด้านสิ่งแวดล้อมด้วย นโยบายการคลังจึงสามารถใช้เป็นเครื่องมือที่มีประสิทธิภาพในการจำกัดความเสียหายและลดความเสี่ยงลงได้ นโยบายการคลังเช่นนี้ทำได้โดยที่ยังคงบรรลุเป้าหมายทั้งการขยายตัวทางเศรษฐกิจและการลดความยากจนไปพร้อม ๆ กัน

ม.ร.0601.033.0332/2539.25.47[008-012]

MC SQUARE

DIGITAL IMAGING

ดร.วิษณุ สุวรรณพิม์

วิวัฒนาการของการถ่ายภาพได้พัฒนามาถึงยุคคอมพิวเตอร์สร้างภาพ ดังนั้นภาพที่เกิดขึ้นจากคอมพิวเตอร์จะเรียกว่า Digital Images การสร้างภาพจากคอมพิวเตอร์นั้นเราจะพบว่า ในระบบ PC ทั่วไปจะมีโปรแกรมสร้างภาพได้ทั้งสิ้นคือ ระบบของมันจะมีเครื่องพิมพ์ (Printers) ทั้งภาพค่า-ขาว และภาพสี ดังที่เราเห็นกันอยู่ทั่วไปในปัจจุบันนี้

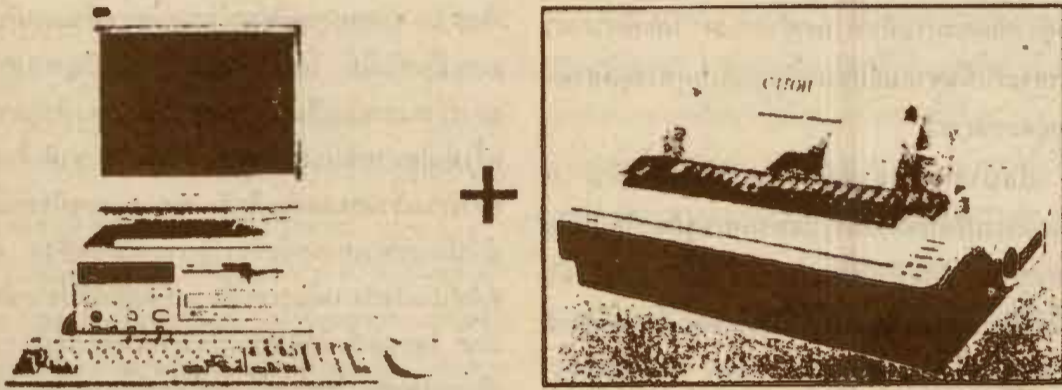

ระบบดังกล่าวนี้เรียกรวม ๆ กันโดยทั่วไปว่า Visionary System ก็คือระบบการสร้างภาพจากอุปกรณ์ทั้ง Hardware และ Software จะมีโปรแกรมออกแบบภาพต่าง ๆ เช่น Super Paint, Mac Paint, Image Studio, etc. ภาพต่าง ๆ ดังกล่าวนี้ส่วนใหญ่จะถูกตีพิมพ์ลงในกระดาษ ซึ่งเป็นวัสดุพิมพ์ภาพโดยทั่วไป (General substrate) ปัจจุบันการพิมพ์ภาพลงวัสดุอื่นด้วยระบบคอมพิวเตอร์สร้างภาพนั้นจำเป็นต้องมีเครื่องพิมพ์ภาพตามวัสดุและชนิดของอุปกรณ์ที่จะนำมาพิมพ์ เช่น พิมพ์ลงบนเสื้อยืด พวงกุญแจ หมวก ด้วย ฯลฯ

Image Retailing Systems

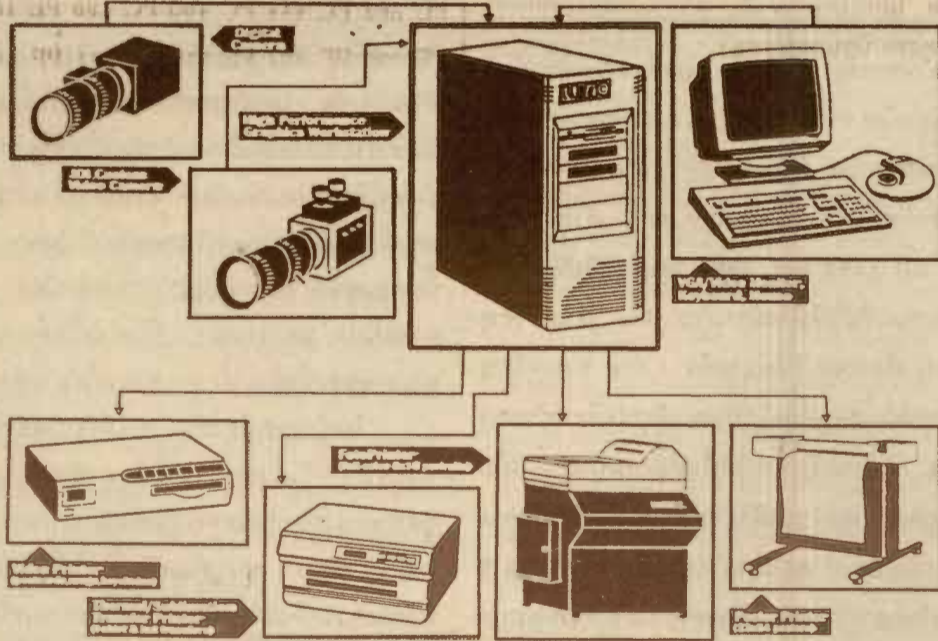

ตัวอย่างเช่นจะพิมพ์ภาพบนพวงกุญแจ, ด้วย หรือวัสดุเซรามิกสีอื่น ๆ จะต้องใช้เครื่องพิมพ์ที่เรียกว่า Video Printer จะพิมพ์บนผ้า เสื้อยืด หมวก ต้องใช้แทนพิมพ์ที่เรียกว่า Thermal/Sublimation Transfer Printer หรือจะพิมพ์ภาพลงกระดาษโปสเตอร์สีขนาดใหญ่ ๆ เช่น ขนาด 23" x 34" ตารางนี้มันก็ต้องใช้แทนพิมพ์ที่เรียกว่า Foto Printer และ Poster Printer เป็นต้น คือแยกพิมพ์ตามชนิดของวัสดุนั่นเอง

ระบบ Digital Imaging นั้นสามารถสร้างภาพตัดต่อจากภาพจริง ภาพถ่าย ภาพเขียน ซ้อนภาพ เปลี่ยนหน้า เปลี่ยนเสื้อผ้า หรือเปลี่ยนสี เปลี่ยนรูปร่างหน้าตา เปลี่ยนอวัยวะได้ตามที่เราต้องการ ตามวิธีการสร้างภาพจากแผนภาพ ในรูปนี้ เมื่อเราสามารถเล่นโปรแกรมสร้างภาพ ซ้อนภาพได้มัน จึงมักเกิดปัญหาทางสังคมตามมา กรณีผู้สร้างที่ไปละเมิดสิทธิ์ส่วนบุคคล ซึ่งทำความเสียหายส่วนตัวให้กับเขา ดังที่ปรากฏในหน้าหนังสือพิมพ์อยู่บ่อย ๆ ดังนั้นผู้เรียน ผู้รู้ ผู้ปฏิบัติงานด้านสื่อมวลชนนี้จึงต้องคำนึงถึงเรื่องจรรยาบรรณกันอยู่เสมอ โชคดีอยู่บ้างที่เครื่องมือต่าง ๆ ข้างต้นนี้ ยังมีราคาแพงมาก ๆ อยู่ครับ จึงยังไม่ปรากฏภาพอุจาดแพร่หลายลงไปไหนนักนักเรียน นักศึกษาที่ยังไม่สามารถซื้อหา มาใช้เป็นอุปกรณ์ส่วนตัวกันได้ง่ายนัก หรือบริษัทห้างร้านที่คิดจะลงทุนซื้อบริการลูกค้าในเรื่องภาพต้องห้าม ก็ยังคงต้องคิดหนักถึงจุดคุ้มทุน เพราะราคาในสหรัฐนั้น เฉพาะชุดสตูดิโอผลิต (Production Studio) ตกในราว \$ 168,995 ก็ราว ๆ 4,224,875 บาทครับ

สาระน่ารู้ จาก อาหารและยา



ใบกะเพรา

ยอดอาหาร-ยอดยา

กะเพรา เป็นพืชที่รู้จักกันดี เพราะใช้เป็นผักในครัวเรือนมาเป็นเวลานานแล้ว กะเพราที่เห็นกันโดยทั่วไปมีอยู่ 2 อย่างคือ กะเพราขาวและกะเพราแดง กะเพราขาวมีต้นและใบสีเขียว ส่วนกะเพราแดง ทั้งใบและต้นเป็นสีแดงอมเขียว เวลาใช้ทำอาหารนิยมใช้ทั้ง 2 ชนิด แต่ถ้าต้องการจะใช้รักษาอาการของโรค ควรใช้กะเพราแดงเพราะฤทธิ์ดีกว่า

ตามสรรพคุณยาโบราณระบุว่า กะเพราเป็นยาบำรุงธาตุ แก้ปวดท้อง ท้องขึ้น แก้กลม ดานทรง ขับผายลม ทำให้เรอ แก้กูกเสียดท้อง กะเพราใช้เข้ายาคได้หลายชนิด เช่น ยาประสะมะแว้ง ยาประสะกะเพรา เป็นต้น คนโบราณนิยมใช้ใบกะเพราปรุงแกงเลียง ให้ผู้หญิงหลังคลอดรับประทาน จะช่วยขับน้ำนม ขับลม ช่วยบำรุงธาตุ หากจะใช้กะเพราเป็นยาแก้ท้องอืดท้องเฟ้อให้ใช้ใบและยอด 1 กำมือ (ใบสดหนัก 25 กรัม ใบแห้งหนัก 4 กรัม) ต้ม น้ำดื่ม เหมาะสำหรับผู้เฒ่า

เด็กอ่อนที่เพิ่งคลอดราว 2-3 วัน ยังสามารถใช้ใบกะเพราสด 3 ใบ ผสมเกลือหรือบดให้ละเอียดละลาย น้ำสุกหรือน้ำผึ้ง หยดให้รับประทานเป็นยาถ่ายขี้เทา ขับผายลมได้ดีมาก

สำหรับอาหารที่ใส่กะเพรานั้นมีอยู่มาก เช่น ผัดเผ็ดใบกะเพรา แกงเผ็ด แกงป่า แกงเลียง ผัดขอยลายใส่ใบกะเพรา ท่อหมก ฯลฯ ทานแล้วช่วยการย่อยอาหาร ทำให้เลือดลมเดินสะดวก

นักโภชนาการเตือน บริโภคข้าวโพด

ปัจจุบันการบริโภคข้าวโพดคั่วที่ขายกันนี่ยังเคลื่อนไหวตามท้องถนนกำลังเป็นที่นิยมซื้อกันอยู่เป็นปกติ เป็นของว่างขบเคี้ยวระหว่างการทำงาน หรือบดขยี้ถึงขนาดซื้อมารับประทานแทนอาหารกลางวัน เนื่องจากมีปริมาณมากและราคาถูก นายกษมาคมโภชนาการแห่งประเทศไทย ได้ให้ความรู้เกี่ยวกับการบริโภคข้าวโพดคั่วในปริมาณที่มาก ๆ ว่า จะเกิดผลเสียต่อร่างกายได้ เนื่องจากสิ่งที่ได้จากข้าวโพดที่ฉาบน้ำตาลและคั่ว จะมีสารอาหารต่าง ๆ ไม่มากนัก โดยมีโปรตีนเพียงเล็กน้อย คาร์โบไฮเดรตและไขมันบ้าง เกลือแร่และวิตามินบางตัว แต่มีใยอาหาร

ข้าวโพดคั่วนั้นมาจากเมล็ดข้าวโพดที่คั่วแห้ง เหลือเพียงนิดเดียว เวลากินข้าวโพดใส่เนยและน้ำตาลก็ต้องมีน้ำตาลตามเข้าไป กินแล้วอ้วน เพลิน ยิ่งกินก็ยิ่งมัน ข้าวโพดไปบานในท้อง ทำให้ท้องอืด สะสมเป็นเวลานาน จะส่งผลเสียต่อระบบขับถ่ายได้ ซึ่งคนที่กินข้าวโพดคั่วมาก ๆ แทนอาหารกลางวัน ร่างกายจะขาดสารอาหารประเภทอื่น ทางที่ดีควรซื้อกินเป็นครั้งคราว ในปริมาณที่พอเหมาะ ไม่ควรกินเป็นประจำทุกวัน และเปลี่ยนไปกินอาหารประเภทอื่นบ้าง เพื่อลดความเสี่ยงเกี่ยวกับอาหารอื่น ๆ ที่เราทานกัน แต่อาจมีจุดจุ่มกว่า เป็น จิวรี่

ตอบปัญหา? นักศึกษา

ถาม ดิฉันเป็นนักศึกษาคณะบริหารฯ รหัส '37 มีเรื่องขอรบกวนกอง บก. ดังนี้

1. ดิฉันเป็นนักศึกษาที่เทียบโอนหน่วยกิตมาในระดับ ปวส. เมื่อเทียบโอนแล้วผลการเทียบโอนจะได้เกรด P ถ้าดิฉันต้องการ RE-GRADE วิชาที่เทียบโอนไปแล้วเสียใหม่ จะได้หรือไม่

2. แล้ววิชาเลือกเสรีถ้าได้เกรด P เหมือนกันดิฉันจะสามารถ RE-GRADE เพื่อให้ได้เกรดเฉลี่ยสูงขึ้นได้หรือไม่

3. ผลการสอบของบางวิชาออกช้ามาก ไม่ทันลงทะเบียนในภาคถัดไป หากสอบไม่ผ่าน

4. ขอให้ข่าวรามฯ ส่งก่อนกำหนดได้ไหมคะ เพราะได้รับแต่ละครั้งจะต้องรอรับ 4-5 วัน

ตอบ 1. กระทบวิชาต่าง ๆ ที่เทียบโอนหน่วยกิตได้ เมื่อสมัครเป็นนักศึกษาใหม่ โดยใช้วุฒิตั้งแต่อนุปริญญาขึ้นไป จะเทียบให้เท่ากับเกรด P นักศึกษาจะลงทะเบียนเพื่อสมัครปรับผลการสอบ (RE-GRADE) ไม่ได้เนื่องจากกระทบวิชาที่เทียบโอนให้ นั้น ไม่มีในฐานข้อมูลทางระบบทะเบียนมาก่อน จึงไม่สามารถลงทะเบียนเพื่อปรับผลการสอบได้

2. กระทบวิชาเลือกเสรีเมื่อนักศึกษาเคยลงทะเบียนและสอบแล้ว หากผลการสอบยังเป็นที่ไม่พอใจ นักศึกษาสามารถลงทะเบียนวิชาซ้ำเพื่อปรับผลการสอบใหม่ได้ (กระทบวิชานั้นไม่ใช่วิชาที่เทียบโอนได้) โดยมีแนวปฏิบัติดังนี้

2.1 ให้นักศึกษาดำเนินการลงทะเบียนวิชาซ้ำ เพื่อปรับผลการสอบให้เสร็จสิ้นภายในปีการศึกษา นั้น จะลงทะเบียนวิชาซ้ำเพื่อปรับผลการสอบในปีการศึกษา ถัดไปไม่ได้

2.2 ให้นักศึกษาลงทะเบียนวิชาซ้ำเพื่อปรับผลการสอบได้เฉพาะภาคการศึกษาปกติ และภาคการศึกษาพิเศษ (ภาคฤดูร้อน) เท่านั้น โดยมีเงื่อนไข ดังนี้
2.2.1 กรณีนักศึกษาลงทะเบียนวิชาซ้ำเพื่อปรับผลการสอบในภาคปกติ จะต้องลงทะเบียนวิชาซ้ำและวิชาที่ลงทะเบียนตามปกติ รวมแล้วไม่เกิน 24 หน่วยกิต

2.2.2 กรณีที่ลงทะเบียนวิชาซ้ำเพื่อปรับผลการสอบของภาค 1 หรือภาค 2 ในภาคฤดูร้อนจะต้องลงทะเบียนวิชาซ้ำ และวิชาที่ลงทะเบียนตามปกติ รวมแล้วไม่เกิน 12 หน่วยกิต

การลงทะเบียนวิชาซ้ำเพื่อปรับผลการสอบของภาคฤดูร้อนจะกระทำมิได้ เพราะเป็นภาคสุดท้ายของปีการศึกษา (ซึ่งหมายความว่ากระทบวิชาที่ลงทะเบียนวิชาซ้ำเพื่อปรับผลการสอบนั้น จะลงทะเบียนได้เฉพาะกระทบวิชาที่สอบได้ในภาค 1 และภาค 2 ของปีการศึกษาเดียวกันเท่านั้น)

2.2.3 นักศึกษาจะลงทะเบียนวิชาซ้ำเพื่อปรับผลการสอบในการสอบซ่อมไม่ได้ (การลงทะเบียนสอบซ่อมจะลงทะเบียนเฉพาะวิชาที่สอบไม่ผ่านหรือขาดสอบเท่านั้น)

2.3 ภายหลังจากที่สอบเสร็จและทราบผลการสอบของกระทบวิชาที่ลงทะเบียนซ้ำเพื่อปรับผลการสอบแล้ว จะต้องแจ้งขอปรับผลการสอบโดยยื่นคำร้องที่

ประกาศผลสอบ

ผลการสอบซ่อมภาค 1 และภาคฤดูร้อน ปีการศึกษา 2538 ประกาศเพิ่มเติมต่อจากข่าวรามคำแหงฉบับที่แล้ว โดยได้รับความร่วมมือเป็นอย่างดีจากงานทะเบียนของทุกคณะ สำหรับผลการสอบที่ประกาศภายในวันที่ 18 มีนาคม 2539 มีดังนี้

คณะวิทยาศาสตร์ วิชา BI 103 CH 103 CH 111 CH112 CH 466 CT 203 CT 211 GY 113

ฝ่ายประมวลผลการศึกษา สวป. ภายในปีการศึกษาที่ลงทะเบียนวิชาซ้ำเพื่อปรับผลการสอบ โดยยื่นคำร้องเพื่อขอปรับผลการสอบ พร้อมแนบเอกสาร ดังนี้

- ใบเสร็จรับเงินของกระทบวิชาที่ลงทะเบียนซ้ำเพื่อปรับผลการสอบ
- ใบเสร็จรับเงินค่าธรรมเนียมเพื่อขอปรับผลการสอบวิชาละ 20.- บาท
- สำเนาใบรับรองผลการศึกษารายวิชา จำนวน 1 ชุด

หากนักศึกษาไม่ไปดำเนินการ ตามข้อ 3 ภายในปีการศึกษานั้น ๆ มหาวิทยาลัยจะไม่อนุญาตให้ใช้สิทธิ์ขอปรับผลการสอบ ไม่ว่ากรณีใด ๆ

3. กระทบวิชาใดที่ยังไม่ประกาศผลการสอบ หากถึงกำหนดวันลงทะเบียนเรียนแล้ว ให้นักศึกษาลงทะเบียนเรียนไปก่อนได้ เมื่อนักศึกษาไม่มั่นใจว่ากระทบวิชานั้นจะสอบผ่านหรือไม่ หากกระทบวิชาที่ลงทะเบียนนั้นสอบผ่าน นักศึกษาสามารถขอเงินค่าหน่วยกิตคืนได้ (ไม่รวมการลงทะเบียนซ่อม)

4. การส่งหนังสือพิมพ์ข่าวรามคำแหง ที่ได้รับแจ้งจากนักศึกษาที่เป็นสมาชิกล่าช้าไปบ้างนั้น จะได้แจ้งให้เจ้าหน้าที่รับผิดชอบด้านนี้โดยตรงได้ทราบ และหาทางปรับปรุงการจัดส่งให้รวดเร็วกว่านี้

ถาม กระผมมีปัญหาอยากให้ท่านช่วยตอบลงข่าวรามฯ ด้วย จะเป็นพระคุณยิ่ง ปัญหาของกระผมมีดังนี้

- 1. การ RE-GRADE คืออะไร
- 2. ขั้นตอนในการ RE-GRADE และต้องเสียค่าใช้จ่ายอย่างไรบ้าง
- 3. สมมติว่ากระผม RE-GRADE แล้วผลสอบออกมาเป็น F จะมีผลต่อการเพิ่มหน่วยกิตหรือไม่ หรือทำให้เกรดเฉลี่ยของกระผมลดลงหรือไม่

ตอบ 1. การ RE-GRADE คือการลงทะเบียนวิชาซ้ำเพื่อปรับผลการสอบให้ดีขึ้น เช่น นักศึกษาสอบกระทบวิชาใดวิชาหนึ่ง ได้ผลสอบเป็น P ซึ่งมีเกรดเฉลี่ย = 2.25 หากนักศึกษามีความประสงค์จะลงทะเบียนวิชาซ้ำเพื่อปรับผลการสอบให้ดีขึ้น เช่น ต้องการให้กระทบวิชาเดียวกันนั้น ได้ผลสอบเป็น G ซึ่งมีเกรดเฉลี่ย = 4

2. ขั้นตอนและแนวปฏิบัติเกี่ยวกับการลงทะเบียนวิชาซ้ำเพื่อปรับผลการเรียน (RE-GRADE) ได้แจ้งไว้ในคำตอบข้างบนแล้ว

3. เมื่อท่านได้ลงทะเบียนวิชาซ้ำเพื่อปรับผลการเรียนแล้ว เมื่อสอบผ่านและได้เกรดดีขึ้น คือได้ G แล้วให้นักศึกษาไปแจ้งที่ฝ่ายประมวลผลการศึกษา อาคาร สวป. ชั้น 1 หากไม่ไปแจ้งภายในปีการศึกษาเดียวกันนั้น จะถือว่าได้เกรดเดิม ในกรณีเดียวกันเมื่อสอบผลสอบเป็น F นักศึกษาก็จะได้เกรดเดิมคือ P เมื่อนักศึกษาไม่ไปแจ้งที่ฝ่ายประมวลผลการศึกษา เพราะได้เกรดต่ำกว่าเดิม

กองบรรณาธิการ

IT 104 IT 304 MI 447 MA 112 MA 113 MA 114
MT 203 OR 203 OR 205 OR 213 PH 103 PH 111
PH 112 PH 226 PH 312 PH 427 SC 102 ST 204
ST 205 ST 208 ST 209 ST 305 ST 312 ST 332
ST 354 ST 411 ST 412 ST 435 ST 439

คณะรัฐศาสตร์ วิชา PS 190 PS 202 PS 210
PS 215 PS 219 PS 220 PS 230 PS 250 PS 253
PS 305 PS 315 PS 317 PS 321 PS 330 PS 333
PS 335 PS 337 PS 339 PS 351 PS 359 PS 364
PS 368 PS 371 PS 375 PS 387 PS 390 PS 392
PS 403 PS 405 PS 414 PS 415 PS 421 PS 428
PS 430 PS 436 PS 445 PS 446 PS 450 PS 454
PS 456 PS 492 PS 495

คณะศึกษาศาสตร์ วิชา AE 243 AE 353
AE 383 AV 334 AV 406 AV 464 CU 203 CU 216
CU 217 CU 236 CU 331 CU 351 CU 361 CU 362
EA 313 EA 334 EA 335 EA 415 EA 433 EA 434
EA 438 EA 443 EA 444 EE 223 EE 224 EE 313
EE 323 EF 103 EF 105 EF 203 EF 313 EF 335
EF 343 EF 347 EF 353 EF 374 ES 413 GE 204
GE 243 GE 245 GE 260 GE 264 GE 266 GE 316
GE 363 GE 416 GE 417 GE 467 GE 473 HC 203
HC 206 HC 244 HC 245 HC 303 HC 325 HC 333
HC 453 HE 445 HE 446 HE 446 HE 449 MR 303
MR 312 MR 371 MR 394 PC 103 PC 209 PC 213
PC 229 PC 297 PC 326 PC 329 PC 333 PC 355
PC 363 PC 444 PC 460 PC 496 PE 103 PE 261
PE 302 PE 324 PE 351 PE 441 PE 461 PE 467
PE 456 TL 215 TL 311 TL 316 TL 322 TL 325
TL 331 TL 332 TL 334 TL 341 TL 353 TL 361
TL 362 TL 371

โทรทัศน์การศึกษา

มหาวิทยาลัยรามคำแหง

รายการโทรทัศน์การศึกษา มหาวิทยาลัยรามคำแหง
ภาค 2 ปีการศึกษา 2538
ทางสถานีวิทยุโทรทัศน์แห่งประเทศไทย ช่อง 11
ระหว่างวันที่ 30-31 มีนาคม 2539

วันเสาร์ที่ 30 มีนาคม 2539

10.00-10.03 น. รายการศัพท์วิทยาศาสตร์น่ารู้

10.03-10.30 น. รายการธรรมสนทนา
อุบาสิกา คุณรัญจวน อินทรกำแหง

10.30-11.00 น. รายการเก็บสืบเป็นร้อย

11.00-11.30 น. รายการสาระอาชีพ

11.30-12.00 น. รายการคนหลังกล้อง

17.00-17.30 น. รายการเด็กดี

อ.พรจันทร์ จันทร์วิมล
คุณประภาส สรรพคุณ

วันอาทิตย์ที่ 31 มีนาคม 2539

17.00-17.30 น. รายการเด็กดี

อ.พรจันทร์ จันทร์วิมล

กองทุนเงินให้กู้ยืมเพื่อการศึกษา ประจำปีการศึกษา 2539

ด้วยทบวงมหาวิทยาลัยได้จัดสรรเงิน "กองทุนเงินให้กู้ยืมเพื่อการศึกษา" แก่นักศึกษามหาวิทยาลัยรามคำแหงจำนวนหนึ่ง เพื่อเปิดโอกาสให้นักศึกษาผู้มาจากครอบครัวที่ขาดแคลนทุนทรัพย์ให้สามารถกู้เงินเพื่อการศึกษาได้ตั้งแต่ภาคการศึกษาที่ 1 ปีการศึกษา 2539 เป็นต้นไป

- นักศึกษาที่ประสงค์ขอกู้เงินกองทุนดังกล่าว จะต้องมีความประพฤติและจัดส่งเอกสาร/หลักฐานประกอบการสมัครขอกู้ ดังรายละเอียดต่อไปนี้
- คุณสมบัติ
 - มีสัญชาติไทย
 - เป็นผู้ขาดแคลนทุนทรัพย์ คือครอบครัว (หมายถึง บิดามารดา ผู้ปกครอง คู่สมรส) และนักศึกษาผู้ขอกู้ยืมมีรายได้รวมกันไม่เกินปีละ 120,000 บาท
 - กำลังศึกษาในระดับปริญญาตรี ไม่เกินชั้นปีที่ 3 (รหัส 36.., 37.., 38..)
 - ไม่เป็นผู้เคยสำเร็จการศึกษาระดับปริญญาตรีในสาขาใด ๆ มาก่อน
 - ไม่ทำงานประจำในระหว่างศึกษา
 - ไม่เป็นบุคคลล้มละลาย
 - ในขณะที่ขอกู้ยืมเงิน ต้องไม่เป็นผู้ได้รับโทษจำคุกโดยคำพิพากษาถึงที่สุดให้จำคุกเพราะกระทำความผิดอาญา
 - เป็นผู้ศึกษาเต็มเวลาตามหลักสูตรของสถาบันการศึกษา
 - เป็นผู้มีผลการเรียนดีหรือเป็นผู้ที่ผ่านเกณฑ์การวัดและประเมินผลของมหาวิทยาลัยรามคำแหง
 - เป็นผู้มีคุณสมบัติครบถ้วนตามระเบียบการสมัครเข้าเป็นนักศึกษามหาวิทยาลัยรามคำแหงที่กำหนดไว้

(11) หากได้รับทุนค่าเล่าเรียนจากหน่วยงานหรือสถาบันต่าง ๆ มีสิทธิขอกู้เงินสำหรับค่าใช้จ่ายอื่น ๆ ได้

- ขั้นตอนการขอกู้
 - ขอแบบคำขอกู้ ที่งานแนะแนว จัดหางาน และทุนการศึกษา กองกิจการนักศึกษา (อาคารศิลาบาตร ชั้นลอย)
 - ผู้ขอกู้ยืมเงิน ต้องยื่นแบบคำขอกู้เป็นรายปีทุกปีการศึกษา
 - ยื่นแบบคำขอกู้พร้อมหลักฐานต่าง ๆ ที่กำหนด
 - เข้ารับการสัมภาษณ์
 - หากได้รับการพิจารณา ต้องทำสัญญาขอกู้ยืมเงินและสัญญาค้ำประกัน จำนวน 4 ฉบับ

- การเตรียมเอกสารหลักฐาน
 - รูปถ่ายขนาด 2 นิ้ว จำนวน 1 รูป
 - สำเนาทะเบียนบ้าน
 - สำเนาบัตรประจำตัวประชาชน หรือบัตรประจำตัวนักศึกษาแล้วแต่กรณีและสำเนาบัตรผู้เสียภาษีของ
 - ผู้ยื่นแบบคำขอกู้ (ถ้ามี)
 - บิดามารดาหรือผู้ปกครอง
 - ผู้รับรองรายได้
 - หนังสือรับรองเงินเดือนของบิดา/มารดา หรือผู้ปกครอง ที่ออกโดยหน่วยงานหรือบริษัทที่บิดามารดาหรือผู้ปกครองทำงานอยู่ หรือ

การตรวจเลือกทหารกองเกิน เข้ากองประจำการ ประจำปี ๒๕๓๙

ด้วยจังหวัดระนอง จะทำการตรวจเลือกทหารกองเกินเข้ากองประจำการ ประจำปี ๒๕๓๙ ระหว่างวันที่ ๑-๕ เมษายน ๒๕๓๙ ดังนี้

- กิ่งอำเภอสุขสำราญ ทำการตรวจเลือก (เกณฑ์ทหาร) วันที่ ๑ เมษายน ๒๕๓๙
- อำเภอกระบุรี ทำการตรวจเลือก (เกณฑ์ทหาร) วันที่ ๒ เมษายน ๒๕๓๙
- อำเภอเกาะเปอร์ ทำการตรวจเลือก (เกณฑ์ทหาร) วันที่ ๓ เมษายน ๒๕๓๙
- อำเภอเมืองระนอง ทำการตรวจเลือก (เกณฑ์ทหาร) วันที่ ๔ เมษายน ๒๕๓๙
- อำเภอละอุ่น ทำการตรวจเลือก (เกณฑ์ทหาร) วันที่ ๕ เมษายน ๒๕๓๙

จึงให้ทหารกองเกินที่เกิด ปีเถาะ พ.ศ. ๒๕๑๘ และคนที่เกิด พ.ศ. ๒๕๑๖ ถึง พ.ศ. ๒๕๑๗ ต้องปฏิบัติดังนี้

- บุคคลที่ยังไม่เคยเข้ารับการตรวจเลือก ให้ไปติดต่อขอรับหมายเรียกเข้ารับราชการทหาร (แบบ สด.๓๔) ณ ที่ว่าการอำเภอที่เป็นภูมิลำเนาทหารของตน (ภูมิลำเนาที่ได้ขึ้นทะเบียนทหารไว้) โดยด่วน มิฉะนั้นจะมีความผิดตามกฎหมาย
- หลักฐานที่จะต้องนำไปในวันตรวจเลือก (วันเกณฑ์ทหาร) มีดังนี้
 - ใบสำคัญ (แบบ สด.๕)
 - บัตรประจำตัวประชาชน
 - หมายเรียกเข้ารับราชการทหาร (แบบ สด.๓๕)
 - วุฒิการศึกษาตั้งแต่มัธยมศึกษาปีที่ ๖ ขึ้นไป

๓. สำหรับนักศึกษาที่ได้รับการผ่อนผัน หรือขึ้นเรื่องขอผ่อนผันไม่ต้องเข้ากองประจำการในคราวที่มีคนพอ ท่านต้องเดินทางไปรับหมายเรียกเข้ารับราชการทหาร (แบบ สด.๓๕) ทุกคน และในวันตรวจเลือก (วันเกณฑ์ทหาร) ต้องไปและต้องอยู่จนกว่าคณะกรรมการตรวจเลือกจะพิจารณาผ่อนผันให้ มิฉะนั้นจะมีความผิดตามกฎหมาย

๔. ผู้ที่ผ่านการตรวจเลือกแล้วทุกคน จะได้รับใบรับรองผลการตรวจเลือกทหารกองเกินเข้ารับราชการทหารกองประจำการ (แบบ สด.๔๓) จากคณะกรรมการตรวจเลือกฯ ในวันตรวจเลือกเท่านั้น

- หนังสือรับรองรายได้และฐานะของบิดา/มารดา หรือผู้ปกครอง ตามแบบแนบท้ายแบบคำขอกู้
 - หนังสือแสดงความคิดเห็นของอาจารย์ที่ปรึกษา
 - แผนผังแสดงที่ตั้งของที่อยู่อาศัย ของบิดามารดาหรือผู้ปกครอง/ผู้อุปการะหรือคู่สมรส
 - ใบแสดงผลการศึกษาในปีการศึกษาที่ผ่านมาของผู้ยื่นคำขอกู้
- นักศึกษาซึ่งประสงค์จะขอกู้เงินกองทุนดังกล่าว ให้ขอรับและยื่นแบบคำขอกู้ได้ที่ งานแนะแนว จัดหางานและทุนการศึกษา กองกิจการนักศึกษา อาคารศิลาบาตร (ชั้นลอย) ตั้งแต่บัดนี้เป็นต้นไปตั้งแต่วันที่ 29 มีนาคม 2539

งดสอนกระบวนวิชา (ครั้งที่ 8) ภาค 2 ปีการศึกษา 2538

อาศัยอำนาจตามความในข้อ 12.5 แห่งข้อบังคับมหาวิทยาลัยรามคำแหง ว่าด้วยการศึกษาชั้นปริญญาตรี พ.ศ. 2526 บัญญัติว่า "กระบวนวิชาใดมีนักศึกษาลงทะเบียนในภาคหนึ่ง ๆ ไม่ถึง 10 คน มหาวิทยาลัยอาจประกาศงดสอนกระบวนวิชานั้นเสียก็ได้" นั้น

ปรากฏว่า ในภาค 2 ปีการศึกษา 2538 มีกระบวนวิชาที่มีนักศึกษาลงทะเบียนเรียนไม่ถึง 10 คน ที่คณะต่าง ๆ แจ้งงดสอนและกระบวนวิชาที่ไม่มีนักศึกษาลงทะเบียนเรียนเลย รวม 89 กระบวนวิชา

ดังนั้น มหาวิทยาลัยจึงให้งดสอนกระบวนวิชาที่ได้ประกาศเปิดสอนในภาค 2 ปีการศึกษา 2538 ดังต่อไปนี้

1. AC 230	2. AC 410	3. AC 414
4. AG 211	5. AT 334	6. AT 384
7. AV 332	8. AV 363	9. AV 364
10. AV 375	11. BI 106	12. BO 316
13. BO 353	14. BO 467	15. CH 472
16. CU 296	17. CU 423	18. EA 336
19. EC 584	20. EE 323	21. EE 387
22. EE 423	23. EF 336	24. EF 346
25. EF 363	26. ES 315	27. ES 319
28. ES 414	29. ES 416	30. EV 463
31. EY 453	32. FR 372	33. FR 431
34. FT 466	35. GE 337	36. GE 365
37. HC 316	38. LB 415	39. LI 465
40. MI 352	41. MI 361	42. MI 362
43. MI 456	44. MI 498	45. MR 305
46. MR 444	47. MR 493	48. OR 234
49. OR 335	50. PC 334	51. PE 242
52. PE 321	53. PE 333	54. PE 371
55. PE 412	56. PE 457	57. PH 106
58. PH 108	59. PH 324	60. PH 414
61. PH 416	62. PH 417	63. PH 418
64. PH 426	65. PH 429	66. PH 430
67. PH 431	68. PR 490	69. RS 417
70. SN 439	71. TL 294	72. TL 350
73. TL 363	74. TL 390	75. TL 391
76. TL 392	77. TL 393	78. TL 394
79. TL 395	80. TL 427	81. TL 459
82. TN 314	83. ZO 352	84. ZO 354
85. ZO 415	86. ZO 421	87. ZO 452
88. ZO 431	(เฉพาะหลักสูตรปริญญาตรีของมหาวิทยาลัยรามคำแหง)	
89. ZO 512		

ฉะนั้นให้นักศึกษาที่ลงทะเบียนเรียนในกระบวนวิชาดังกล่าว ไปสืบเปลี่ยนเป็นกระบวนวิชาอื่นใด ก่อนการสอบของกระบวนวิชาที่จะสืบเปลี่ยนนั้น หรือไปติดต่อขอเงินค่าหน่วยกิตคืนได้ที่ ฝ่ายจัดการรายจ่ายและลงทะเบียนเรียน (สวป. ชั้น 1) ภายในวันอังคารที่ 2 เมษายน 2539 หากนักศึกษาผู้ใดไม่สามารถไปดำเนินการด้วยตนเองได้ ให้มอบฉันทะให้ผู้อื่นดำเนินการแทน พร้อมทั้งนำใบเสร็จรับเงินไปด้วย

รายการวิทยุการศึกษา มหาวิทยาลัยรามคำแหง เตรียมสอบ ภาค 2/2538

ทางสถานีวิทยุกระจายเสียงแห่งประเทศไทย รายการ 2

ความถี่ 837 กิโลเฮิรซ์ ระบบเอ.เอ็ม.

ระหว่างวันที่ 29 มีนาคม - 1 เมษายน 2539

วัน เวลา	29 มี.ค. ศุกร์	30 มี.ค. เสาร์	31 มี.ค. อาทิตย์	1 เม.ย. จันทร์
06.00 น.	T-SO103-1	T-SO103-3	ไต่กลม	T-PS290-1
06.30 น.	T-SO103-2	T-SO103-4	สนทนา	T-PS290-2
08.00 น.	T-LA406-1	T-PS220-1	ปาฐกถาธรรม	T-PS290-3
08.30 น.	T-LA406-2	T-PS220-2	สไมสรเยาวชน	T-PS290-4
09.00 น.	T-LA406-3	T-PS 220-3	เพลงดั่งหนึ่งดี	T-MA103-1
09.30 น.	T-LA406-4	T-PS 220-4	ตอบปัญหา ก.ม.	T-MA103-2
10.00 น.	T-LA332-3	T-PS220-5	นานาสาระ	T-MA103-3
10.30 น.	T-LA332-4	T-PS220-6	ป่าเขาลำเนาไพร	T-MA103-4
11.00 น.	T-EC 213-4	T-PH111-1	คุยกับ จ.ย.ส.	T-PH111-2
14.00 น.	T-MB303-1	T-MC223-1	T-LA208-1	T-LA306-1
14.30 น.	T-MB303-2	T-MC223-2	T-LA208-2	T-LA306-2
15.00 น.	T-MB303-3	T-MC223-3	T-LA208-3	T-LA306-3
15.30 น.	T-MB303-4	T-MC223-4	T-LA208-4	T-LA306-4
16.00 น.	T-LA104-1	T-LA234-1	T-EN 101-1	T-EC112-1
16.30 น.	T-LA104-2	T-LA234-2	T-EN101-2	T-EC112-2
17.00 น.	T-LA104-3	T-LA234-3	T-EN101-3	T-EC112-3
17.30 น.	T-LA104-4	T-LA234-4	T-EN101-4	T-EC112-4
18.15 น.	← บทรื่นภาษาอังกฤษทางวิทยุจาก บี.บี.ซี. →			
18.30 น.	← ถ่ายทอดสดผ่านดาวเทียม ข่าวและสารคดี จาก บี.บี.ซี. กรุงลอนดอน →			
21.00 น.	รามคำแหง	T-AC203-1	แควดวง	T-AC203-3
21.30 น.	สัมพันธ์	T-AC203-2	วรรณกรรม	T-AC203-4
22.00 น.	} ถ่ายทอดสดผ่านดาวเทียม ภาคภาษาอังกฤษ จากสถานีวิทยุ บี.บี.ซี. กรุงลอนดอน {	} เปิดโลก กับ บี.บี.ซี. {	} {	} ถ่ายทอดสดผ่านดาวเทียม ภาคภาษาอังกฤษ จากสถานีวิทยุ บี.บี.ซี. กรุงลอนดอน {
22.30 น.				

เสวนาภาษาอังกฤษ ตอน 1 (ต่อจากหน้า 6)

ม.ร.0601.033.0332/2539.25.47[00-11-012]

ภาษากรีกและภาษาละตินเข้ามามีบทบาทต่อภาษาอังกฤษและภาษาอื่น ๆ ในทวีปยุโรป ในช่วง Early Modern English โดยมีมูลเหตุมาจากการฟื้นฟูศิลปวิทยาการ (Renaissance) การปฏิรูปศาสนา (Reformation) และการประดิษฐ์เครื่องพิมพ์ดีด ในทวีปยุโรปและวิลเลียม แคนซตัน (William Caxton) เป็นผู้นำพิมพ์ดีดชนิดกระดาษเข้ามาเผยแพร่ในประเทศอังกฤษในปี ค.ศ. 1475 ทำให้เกิดการพิมพ์ภาษาอังกฤษให้เป็นมาตรฐาน ภาษาละตินและกรีกจึงเข้ามามีบทบาทในการเรียกชื่อคำศัพท์ที่เกิดจากการประดิษฐ์สิ่งใหม่ ๆ พร้อม ๆ กับการใช้ภาษาละตินเพื่อเผยแพร่ศาสนา คริสตนิยายโปรเตสแตนต์ ภาษาอังกฤษในยุคสมัยใหม่ตอนต้นนี้จึงได้รับอิทธิพลจากการยืมคำจากภาษากรีก เช่น atmosphere, appropriate, expensive, assassinate, exist จากภาษาละติน (ที่ยืมมาจากภาษากรีกอีกทอดหนึ่ง) เช่น crisis critic, emphasis, parasite, skeleton, system ส่วนคำยืมที่มาจากภาษาละตินโดยตรงและยังคงการสะกดแบบละตินไว้มาก เช่น consult (ละติน consultare) exotic (ละติน exoticus) โดยการคัดพยางค์ที่ง่ายออกอย่างง่าย ๆ บางคำที่ยืมจากละตินมาจะเปลี่ยนตัวสะกดให้เข้ากับการสะกดของระบบภาษาอังกฤษเช่น Lat. externus -- > Eng. external, Lat. conspicuus -- > Eng. conspicuous, Lat. susceptibilis --> Eng. susceptible เป็นต้น นอกจากภาษากรีกและละตินแล้วยังมีคำยืมจากภาษาในตระกูลอิตาลิก อาทิ จากภาษาฝรั่งเศส chocolate, essay, mustache, ticket, tomato จากภาษาอิตาเลียน design, granite, pizza, stanza, violin จากภาษาสเปนและโปรตุเกตุ banana, canoe, canal, maize, mosquito, negro, potato เป็นต้น

คุยหยำกับ หุ่นหรือหมากรุก



หนังสือพิมพ์ข่าวรามคำแหง
 เจ้าของ มหาวิทยาลัยรามคำแหง
 บรรณาธิการ รศ.ดิถีพันธ์ พุทธิคุณ
 ผู้ช่วยบรรณาธิการ นางธินา ถิ่นอภิชาต
 นางทวี อเนกสุข
 กองบรรณาธิการ อภิชาติ คุรุชทอง วนิดา หาญณรงค์ สุธี ดันดินันท์สร
 ดนอมพงษ์ ชมภูศรี สุพัศรา บุญศรีโรจน์ ถัดดาวรรณ มณีนพ วัฒนาศ อธิโชคิ
 ผู้จัดการ นายชัยฤทธิ์ สาลี
 ช่างภาพ นายวิชา ธนาคุณมิ่งกุล นายเฉลิมพล สนั่นน้อย

ผู้สื่อข่าวประจำคณะ/สำนัก
 นางศิริวรรณ เจริญสุข
 นายอรอดิษฐ์ เอกอัมพ
 นางสาววิภา เดิศดำรงธรรม
 นางอุไร สุทธิชัย
 นางสาวสุภา หล่อสกุลไพบุณย์
 นางชนพรพรหม มีนาค
 นายวิรัชย์ อ่วมเกษม
 นายทวีศักดิ์ เกษมพูน
 นายวิเชียร เฉนออุไรทัย
 นายสุพจน์ ศรีอุทพงษ์
ผู้สื่อข่าวประจำคณะนิติศาสตร์
 ผู้สื่อข่าวประจำคณะบริหารธุรกิจ
 ผู้สื่อข่าวประจำคณะมนุษยศาสตร์
 ผู้สื่อข่าวประจำคณะศึกษาศาสตร์
 ผู้สื่อข่าวประจำคณะวิทยาศาสตร์
 ผู้สื่อข่าวประจำคณะวิศวกรรมศาสตร์
 ผู้สื่อข่าวประจำ สวป.
 ผู้สื่อข่าวประจำกองกิจการนักศึกษา
 ผู้สื่อข่าวประจำกองงาน 3 ฝ่าย

กองจัดการ
 งานประชาสัมพันธ์ โทร. 3180900, 3192646 หรือ 3180867-85 ต่อ 164, 165
 ดึกหอประชุมมหาวิทยาลัยรามคำแหง (เอ.ดี.1)
 อัตราสมาชิก (ปีละ 52 ฉบับ) ออกทุกวันจันทร์ ปีละ 200 บาท สมาชิกอาจมารับด้วยตนเองที่มหาวิทยาลัยก็ได้ โดยต้องส่งเงินทางธนาคารเท่านั้น ในนามผู้จัดการหนังสือพิมพ์ข่าวรามคำแหง งานประชาสัมพันธ์ มหาวิทยาลัยรามคำแหง ถนนรามคำแหง เขตบางกะปิ ก.ท. 10240 ส่งจ่าย ปณ.รามคำแหง
 ผู้รับ สำนักพิมพ์ มหาวิทยาลัยรามคำแหง โทร 3192646

เฉลิมฉลองครองราชย์ครบ ๕๐ ปี (ต่อจากหน้า 1)

ผศ.วิวัฒน์ชัย กุลมาศย์ ประธานคณะกรรมการประชาสัมพันธ์ กล่าวว่า “เนื่องจากรัฐบาลได้กำหนดให้ปี พ.ศ. 2539 เป็นปีแห่งการเฉลิมฉลอง 50 ปี แห่งการครองราชย์ ในพระบาทสมเด็จพระเจ้าอยู่หัวภูมิพลอดุลยเดชฯ คณะกรรมการประชาสัมพันธ์ จึงเห็นว่าเป็นโอกาสอันดีที่ประชากรชาวรามคำแหงจะได้ร่วมสร้างความคิดที่เป็นบุญกุศลให้แก่ตนเองและมหาวิทยาลัย โดยการพึงธรรมเพื่อเพิ่มพูนสติปัญญา และประพฤติปฏิบัติธรรม ร่วมกับพระเถระผู้ทรงคุณธรรม เพื่อสร้างความสงบแจ่มใสภายในจิตใจ ซึ่งจะช่วยให้ชาวรามคำแหง มีความสงบสุข ร่มเย็น และมีกำลังกาย กำลังใจ ที่จะปฏิบัติหน้าที่ของตน เพื่อความเจริญรุ่งเรืองของมหาวิทยาลัยต่อไป”

สำหรับกำหนดการงาน “เฉลิมฉลองครองราชย์ครบ 50 ปี” ในวันที่ 6 เมษายน 2539 มีดังนี้

- 07.30 น. พิธีทำบุญตักบาตรพระกรรมฐาน 50 รูป (บริเวณลานพระรูปพ่อขุนฯ)
 - 08.00 น. ดับบาตร
 - 08.30 น. ถวายภัตตาหาร
 - 09.00 น. ถวายเครื่องสังฆทาน เครื่องไทยธรรม
 - 09.30 น. ประพรมน้ำพระพุทธมนต์
- จึงขอเชิญชวนชาวรามคำแหง ร่วมทำบุญตักบาตรและสนทนาธรรม กับพระเถระผู้ทรงคุณธรรมตามกำหนดการดังกล่าว

บัณฑิตวิทยาลัย ฯ (ต่อจากหน้า 1)

เนื่องจากภารกิจหน้าที่การงาน ดังนั้นเพื่ออำนวยความสะดวกให้แก่นักศึกษา ฝ่ายบัณฑิตฯจึงได้นำระบบไปรษณีย์อิเล็กทรอนิกส์ (E-Mail address) เพื่อให้นักศึกษาและผู้สนใจสามารถติดต่อสื่อสารกับบัณฑิตวิทยาลัย โดยผ่านทางเครือข่ายคอมพิวเตอร์ในนาม GradInfo@raml. ru. ac. th.

ดังนั้น ผู้ที่มีความประสงค์จะใช้บริการด้วยระบบนี้ จะต้องมีเครื่องคอมพิวเตอร์บนเครือข่าย R.U. Internet โดยมี Modem เชื่อมติดต่อกับคอมพิวเตอร์ส่วนบุคคลระบบ (P.C.) หรือหากว่าต้องการข้อมูลเพิ่มเติมในการติดต่อกับมหาวิทยาลัยก็จะต้องติดต่อกับสถาบันคอมพิวเตอร์ซึ่งมีอาจารย์สุชาติ กิจชนะเสรี ผู้อำนวยการสถาบันคอมพิวเตอร์ ม.ร. ในการติดตั้ง

นศ.ที่ต้องการกู้ยืม (ต่อจากหน้า 1)

ซึ่งมีหน้าที่รับผิดชอบดำเนินการเกี่ยวกับเรื่องนี้ ได้ชี้แจงถึงหลักเกณฑ์และขั้นตอนการขอกู้ยืมเงินกองทุนฯ ว่า นักศึกษาที่ขอกู้เงินกองทุนฯ จะต้องเป็นนักศึกษา รหัส 36, 37, 38 เท่านั้น โดยขอระเบียบการ แบบฟอร์ม แล้วยื่นที่งานแนะแนวจัดหางานและทุนการศึกษา อาคารสถาปัตย์ชั้นลอย

สำหรับนักศึกษาที่สนใจจะยื่นกู้เงินกองทุนฯ นี้ ติดต่อได้ตั้งแต่วันที่ 29 มีนาคม 2539

ผู้ร่วมก่อตั้งฯ (ต่อจากหน้า 1)

เพื่อเป็นการไว้อาลัยและยกย่องคุณงานความดีที่ท่านได้วางรากฐานของมหาวิทยาลัยรามคำแหงไว้จนมีความเจริญก้าวหน้าและเป็นสถาบันอุดมศึกษาที่สร้างประโยชน์ให้แก่สังคมอย่างต่อเนื่องยาวนานมาจนถึงปัจจุบัน “ข่าวรามคำแหง”จึงขอเสนอประวัติโดยสังเขปของท่านดังนี้

ศาสตราจารย์ ดร.ศักดิ์ ผาสุกนิรันดร์ เป็นบุตรขุนพิพิธพานิชย์ (ไข่มุนี อยู่จงดี) และคุณแม่จูน (อยู่จงดี) ผาสุกนิรันดร์ เกิดวันที่ 12 สิงหาคม พ.ศ. 2466 ที่ตำบลปากน้ำ อำเภอนครไชยศรี จังหวัดนครปฐม สมรสกับนางเอมอร ผาสุกนิรันดร์ มีบุตรธิดา 3 คน ดังนี้

1. ผศ.ดร.อัญชลี ผาสุกนิรันดร์
2. นายนิรภัย ผาสุกนิรันดร์
3. อาจารย์โสภาคย์ ผาสุกนิรันดร์

การศึกษา

เริ่มศึกษาที่โรงเรียนราษฎร์วัดเกาะ จบประถมศึกษา โรงเรียนพระปฐมวิทยาลัย จบมัธยมศึกษา โรงเรียนฝึกหัดครูประกาศนียบัตรนครปฐม สอบได้ประโยคครูพิเศษมหาวิทยาลัยธรรมศาสตร์ จบนิติศาสตรบัณฑิต มหาวิทยาลัยอินเดียนา สหรัฐอเมริกา สำเร็จปริญญาโทปริญญาเอก ทางรัฐศาสตร์ และรัฐประศาสนศาสตร์

การรับราชการ

- พ.ศ. 2485 ชั้นจัตวา เริ่มรับราชการเป็นเสมียน พนักงานสหกรณ์ จังหวัดนครปฐม
- พ.ศ.2491 ชั้นตรี โอนไปรับราชการที่กรมที่ดิน ตำแหน่งผู้ช่วยเจ้าพนักงานที่ดิน ประจำกรมที่ดิน
- พ.ศ. 2492 ชั้นตรี ผู้ช่วยเจ้าพนักงานที่ดิน จังหวัดฉะเชิงเทรา
- พ.ศ. 2495 ชั้นตรี ผู้ช่วยเจ้าพนักงานที่ดิน จังหวัดเพชรบุรี
- พ.ศ. 2498 ชั้นตรี เจ้าพนักงานที่ดินผู้ช่วย จังหวัดประจวบคีรีขันธ์
- พ.ศ. 2501 นักวิจัยโท คณะรัฐประศาสนศาสตร์ มหาวิทยาลัยธรรมศาสตร์
- พ.ศ. 2503 อาจารย์โท คณะรัฐประศาสนศาสตร์ มหาวิทยาลัยธรรมศาสตร์
- พ.ศ. 2504 อาจารย์เอก คณะรัฐประศาสนศาสตร์ มหาวิทยาลัยธรรมศาสตร์
- พ.ศ. 2505 อาจารย์เอก คณะรัฐศาสตร์ มหาวิทยาลัยธรรมศาสตร์
- พ.ศ. 2506 ชั้นพิเศษ ดำรงตำแหน่งประจำสำนักทำเนียบนายกรัฐมนตรี
- พ.ศ. 2508 ชั้นพิเศษ อาจารย์ประจำคณะสังคมศาสตร์ มหาวิทยาลัยเชียงใหม่
- พ.ศ. 2509 ชั้นพิเศษดำรงตำแหน่งคณบดีคณะสังคมศาสตร์ มหาวิทยาลัยเชียงใหม่

- พ.ศ. 2510 ชั้นพิเศษ โปรดเกล้าฯให้ดำรงตำแหน่งเลขาธิการ มหาวิทยาลัยธรรมศาสตร์
- พ.ศ. 2512 ชั้นพิเศษ กลับเข้าดำรงตำแหน่งประจำสำนักนายกรัฐมนตรี
- พ.ศ. 2514 ชั้นพิเศษ โปรดเกล้าฯให้ดำรงตำแหน่งอธิการบดี มหาวิทยาลัยรามคำแหง
- พ.ศ.2515 ชั้นพิเศษ ศาสตราจารย์พิเศษ คณะรัฐศาสตร์ มหาวิทยาลัยรามคำแหง
- พ.ศ. 2516 ชั้นพิเศษ ลาออกจากราชการเพราะเหตุรับราชการมานาน
- พ.ศ. 2522 ชั้นพิเศษ กลับเข้ารับราชการในตำแหน่งศาสตราจารย์ประจำ คณะรัฐศาสตร์ และได้รับโปรดเกล้าฯให้ดำรงตำแหน่งอธิการบดี มหาวิทยาลัยรามคำแหงอีกวาระหนึ่ง
- พ.ศ. 2525 ระดับ 10 เลื่อนเป็นศาสตราจารย์ ระดับ 10 ประจำคณะรัฐศาสตร์ มหาวิทยาลัยรามคำแหง

ราชการพิเศษ

- 14 พฤศจิกายน 2495 ไปปฏิบัติราชการสงคราม ณ ประเทศเกาหลี ในตำแหน่งล่าม ผส. 21 ร.พัน 1 โดยกรมที่ดินส่งตัวให้แก่กรมผสมที่ 21 วันที่ 14 พฤศจิกายน 2495 ออกเดินทางจากประเทศไทย วันที่ 27 ธันวาคม 2495 และกลับถึงประเทศไทย วันที่ 29 กรกฎาคม 2496
- 4-20 กุมภาพันธ์ 2506 ไปร่วมประชุมสหประชาชาติ ว่าด้วยการวิทยาศาสตร์และเทคโนโลยี ณ นครเจนีวา
- 1-7 กันยายน 2506 ไปดูงาน ห้องปฏิบัติการ (OPERATION ROOM) ที่ สหพันธ์รัฐมาลาชา

เครื่องราชอิสริยาภรณ์ และเกียรติยศ

- 5 พฤษภาคม 2493 เหรียญบรมราชาภิเษก
- 24 ธันวาคม 2495 พระเสมา ก.ป.ร.
- 21 พฤษภาคม 2496 เหรียญสหประชาชาติ
- 21 มิถุนายน 2496 เหรียญชัยสมรภูมิ
- 5 ธันวาคม 2497 เบ็ญจมาภรณ์มงกุฎไทย
- 5 ธันวาคม 2503 จตุรดาภรณ์มงกุฎไทย
- 5 ธันวาคม 2507 ตริตาภรณ์มงกุฎไทย
- 5 ธันวาคม 2508 ตริตาภรณ์ช้างเผือก
- 5 ธันวาคม 2510 ทวีติยาภรณ์มงกุฎไทย
- 5 ธันวาคม 2511 ทวีติยาภรณ์ช้างเผือก
- 5 ธันวาคม 2513 ประดมาภรณ์มงกุฎไทย
- 5 ธันวาคม 2529 ประดมาภรณ์ช้างเผือก

คุณวุฒิและความรู้พิเศษ

1. เป็นยุวชนทหารหน่วยฝึกที่ 47 สอบไล่ได้ประกาศนียบัตรยุวชนทหาร ภาค 1 ได้รับยศเป็นที่ร้อยตรีทหารชั่วคราว ตามคำสั่งกระทรวงกลาโหมที่ 205/25976 วันที่ 25 ธันวาคม 2495
2. สำเร็จการศึกษาวิทยาลัยป้องกันราชอาณาจักร รุ่นที่ 10

ม.ร.กำหนดการลงทะเบียนภาคฤดูร้อน / ๒๕๓๘

ระหว่างวันที่ ๔ - ๑๑ เมษายน ๒๕๓๙