

III  
**ชาวมรามค้ำแหง**

เป็นสื่อกลางระหว่างมหาวิทยาลัยกับนักศึกษา  
 ปีที่ ๒๕ ฉบับที่ ๕๓ วันที่ ๒๖ กุมภาพันธ์ - ๓ มีนาคม ๒๕๓๙

**ผลการประชุมสภามหาวิทยาลัย**



สภามหาวิทยาลัยรามค้ำแหงได้มีการประชุม ครั้งที่ 2/2539 เมื่อวันที่ 19 กุมภาพันธ์ 2539. เวลา 10.00 น. ณ อาคารหอประชุมพูนรามค้ำแหงมหาวิทยาลัย โดยมี ศาสตราจารย์ประกาศน์ อวยชัย นายกสภามหาวิทยาลัยเป็นประธาน ซึ่งมีผลการประชุมที่น่าสนใจ ดังนี้

**1. แต่งตั้งคณะกรรมการรัฐศาสตร์**

อนุมัติแต่งตั้ง รองศาสตราจารย์ ดร. นิยม รัฐอมฤต ดำรงตำแหน่ง-คณะกรรมการรัฐศาสตร์ ตามผลการสรรหา ตั้งแต่วันที่ 20 กุมภาพันธ์ 2539 เป็นต้นไป (อ่านต่อหน้า 11)

**นิทรรศการพระเครื่องที่ม.ร.  
 3 มี.ค. นี้ ชิงโล่นายกรัฐมนตรี**

ประธานดำเนินงานนิทรรศการประกวดการอนุรักษ์พระบูชา พระเครื่อง และเหรียญกษาปณ์ ซึ่งถึงความคืบหน้าของการจัดงาน พร้อมทั้งขอเชิญชวนผู้สนใจของแผนกโบราณและ เข้าร่วมชมงานเพื่อหาความรู้จากผู้ทรงคุณวุฒิทางด้านพระเครื่อง พระบูชา ได้ในวันที่ 3 มีนาคม 2539 ณ บริเวณลานพูนฯ และคณะ-นิติศาสตร์ ชั้น 3 ตั้งแต่เวลา 09.00-17.00 น.



ผศ.วิบูลย์ ไชยบุตร ผู้อำนวยการ-โรงพิมพ์ในฐานะประธานดำเนินงานนิทรรศการประกวดการอนุรักษ์ฯ กล่าวว่า ขณะนี้คณะผู้ดำเนินงานได้มีการเตรียมการโดยการจัดตั้งคณะกรรมการฝ่ายต่างๆ ซึ่งประกอบด้วยกรรมการฝ่ายพระเครื่อง อาคารสถานที่ ด้านการมอบรางวัล และด้านอาหาร ทั้งนี้เพราะต้องการให้การจัดงานครั้งนี้เป็นไปด้วยความราบรื่นพร้อมที่

จะรองรับผู้เข้าร่วมงานได้อย่างมีประสิทธิภาพ นอกจากนี้ก็ได้มีการประสานงานกับผู้ทรงคุณวุฒิมีอาชีพของชมรมพระเครื่อง พระบูชา มาร่วมงานและเป็นคณะกรรมการตัดสินการประกวด เรียบร้อยแล้ว

การจัดงานประกวดฯ จะแบ่งเป็น 2 ส่วน คือ

การประกวดพระ ซึ่งประกอบด้วยพระบูชา พระเบญจภาคี ชุดขอมนิยม และ (อ่านต่อหน้า 11)

**ผลการเลือกตั้ง อ.ศ.ม.ร.  
 ปีการศึกษา ๒๕๓๙**

พรรค	ฐานะปีที่ ๑	ฐานะปีที่ ๒	ฐานะปีที่ ๓	ฐานะปีที่ ๔	สาขาวิทยบริการฯ	รวม
๑. พรรคกระแสนธรรม	๕๒	๑๑๕	๑๗๔	๑๓๖	๓	๕๒๔
๒. พรรคศรัทธาธรรม	๑,๔๕๒	๑,๒๘๕	๑,๒๑๓	๑,๒๘๖	๕๕	๕,๓๗๑
๓. พรรคพิทักษ์ธรรม	๗๑๓	๗๓๖	๖๒๐	๗๔๘	๑๐๓	๒,๕๒๐
๔. พรรคสันติภาพ	๑๑๓	๕๖	๖๖	๗๑	๕๕	๓๖๑
๕. พรรคก้าวหน้า	๒๖๘	๒๑๒	๑๕๒	๒๗๖	-	๕๔๘
บัตรเสียและ ผู้ไม่ประสงค์ลงคะแนน	๑๐๕	๑๕๗	๑๗๐	๑๗๕	๗	๖๑๘

**ผลการเลือกตั้ง อ.ศ.ม.ร. ณ สาขาวิทยบริการเฉลิมพระเกียรติ ๓ แห่ง**

พรรค	นครศรีธรรมราช	อุทัยธานี	ปราจีนบุรี	รวม
๑. พรรคกระแสนธรรม	๑	๑	๑	๓
๒. พรรคศรัทธาธรรม	๘๕	๖	๔	๙๕
๓. พรรคพิทักษ์ธรรม	๑๔	๒๗	๖๒	๑๐๓
๔. พรรคสันติภาพ	๓๗	๑	๑๗	๕๕
๕. พรรคก้าวหน้า	-	-	-	-
บัตรเสียและผู้- ไม่ประสงค์ลงคะแนน	๕	๒	-	๗

**ผลการเลือกตั้งสมาชิกสภานักศึกษา ปีการศึกษา ๒๕๓๙**

พรรค	ประเภทระบุตัวบุคคล				ประเภทระบุพรรค			
	ฐานะปีที่ ๑	ฐานะปีที่ ๒	ฐานะปีที่ ๓	ฐานะปีที่ ๔	ฐานะปีที่ ๑	ฐานะปีที่ ๒	ฐานะปีที่ ๓	ฐานะปีที่ ๔
๑. พรรคกระแสนธรรม	-	-	-	-	-	-	-	-
๒. พรรคศรัทธาธรรม	๘	๘	๘	๘	๕	๕	๕	๔
๓. พรรคพิทักษ์ธรรม	-	-	-	-	๒	๓	๓	๓
๔. พรรคสันติภาพ	-	-	-	-	-	-	-	-
๕. พรรคก้าวหน้า	-	-	-	-	๑	-	-	๑

**ตารางสอบไล่  
 รายบุคคล ภาค 2/38  
 เริ่มรับ 4 มี.ค. นี้**

ด้วยได้มีประกาศมหา-วิทยาลัยรามค้ำแหง เรื่อง การรับตารางสอบไล่รายบุคคล ประจำปีการศึกษา 2538

กำหนดให้นักศึกษานำบัตร-ประจำตัวหรือใบเสร็จรับเงินแสดงการลงทะเบียนเรียนไปแสดงเพื่อขอรับตารางสอบไล่รายบุคคล ไปตรวจสอบกระบวนวิชา วัน เวลา และสถานที่สอบ โดยติดต่อได้ที่คณะ-คนสังกัด ตั้งแต่วันที่ 4 มีนาคม 2539 เป็นต้นไป และหากตรวจพบข้อผิดพลาดต้องติดต่อ สวป. ชั้น 6 ก่อนการสอบ

สำหรับนักศึกษา รหัส 38 ให้ไปรับตารางสอบไล่รายบุคคลได้ที่ กองงานวิชาเขตบางนา (รวมฯ 2) ระหว่างวันที่ 4-8 มีนาคม 2539 และเมื่อพ้นกำหนดนี้แล้ว ให้ไปรับตารางสอบไล่ได้ที่คณะซึ่งคนสังกัด (หัวท막) รวมฯ1

**เปิดรับปลดอำเภอหญิงและชาย  
 ขอบสมัคร 26 ก.พ.-8 เม.ย. นี้**

สำนักงานคณะกรรมการข้าราชการพลเรือน (ก.พ.) ได้มอบหมายให้กรมการปกครอง ดำเนินการสอบแข่งขันเพื่อบรรจุบุคคลเข้ารับราชการตำแหน่ง เจ้าพนักงานปกครอง ๓ (ปลัดอำเภอ) เงินเดือน ๖,๓๖๐ บาท ผู้สมัครต้องได้รับปริญญาตรีทางรัฐศาสตร์ รัฐประ-ศาสนศาสตร์ หรือกฎหมายเท่านั้น ส่วนผู้ได้รับปริญญาโททางการปกครองหรือทางรัฐประศาสน-ศาสตร์ให้สมัครสอบในตำแหน่งเจ้าพนักงานปกครอง ๔ เท่านั้นโดยจะได้รับแต่งตั้งเป็นปลัดอำเภอ รับเงินเดือน ในระดับ ๔ ชั้น ๗,๗๘๐ บาท ผู้สมัครทั้ง ๒ กรณีต้องมีอายุไม่ต่ำกว่า ๑๘ ปี รับสมัครสอบทาง-ไปรษณีย์เท่านั้นระหว่างวันที่ ๔ มีนาคม-๘ เมษายน ๒๕๓๙

นายชูวงศ์ ฉายบุตร อธิบดีกรมการปกครอง ได้ลงนามในประกาศกรมการปกครอง ลงวันที่ ๗ กุมภาพันธ์ ๒๕๓๙ เรื่อง รับสมัครสอบแข่งขันเพื่อ บรรจุบุคคลเข้ารับราชการในกรมการปกครอง ตำแหน่ง เจ้าพนักงานปกครอง ๓ (ปลัดอำเภอ เงินเดือน ๖,๓๖๐ บาทซึ่งต้องจบปริญญาตรีทาง (อ่านต่อหน้า 12)

**เชิญสมัครเป็นสมาชิกทั้งด้วยตนเองและทางไปรษณีย์**

๑. ชำระเงินที่อาคารเวียงคำ (VKB) ชั้นล่าง
๒. ดำเนินการต่อที่งานประชาสัมพันธ์ ตึก เอ.ดี. ๑ ชั้น ๑
๓. อัตราค่าสมาชิกปีละ 200 บาท (สำหรับนักศึกษาที่สมัครเข้าศึกษาก่อนปีการศึกษา 2537 สมัครได้ตลอดปี)

งานประชาสัมพันธ์  
 มหาวิทยาลัยรามค้ำแหง  
 บางกะปิ กรุงเทพฯ ๑ 10240  
 โทร. 3180900

ในราชการมหาวิทยาลัยรามค้ำแหง

ชำระค่าหนังสือ  
 เป็นรายเดือน  
 ใบอนุญาตที่ 10/2537  
 ปกพ. รามค้ำแหง

# สรุปเหรียญการแข่งขันของนักกีฬามหาวิทยาลัยรามคำแหง

กรีฑา จำนวน 5 เหรียญเงิน 2 เหรียญทองแดง นักกีฬาที่สามารถทำเหรียญรางวัลได้ คือ

กรีฑาประเภทวิ่งผลัด 4X400 ม. จำนวน 1 เหรียญเงิน

1. นายปรีดา ปรงกลาง ผลัด 4X400 ม.
2. นายชาญณรงค์ สิงห์คราม ผลัด 4X400 ม.
3. นายอภิรักษ์ โดแฮมม ผลัด 4X400 ม.
4. นายรัช ใจเบิกบาน ผลัด 4x400
5. นายประสพสุข ขอบทำกิจ ผลัด 4X400
6. นายสิทธิชัย แสงเชื้อพ้อ ผลัด 4X400

กรีฑาประเภทวิ่ง 100 ม. จำนวน 1 เหรียญเงิน

1. นายปรีดา ปรงกลาง กรีฑา 100 ม.

กรีฑาประเภทวิ่ง 200 ม. จำนวน 1 เหรียญเงิน

1. นายปรีดา ปรงกลาง กรีฑา 200 ม.

กรีฑาประเภทวิ่งข้ามรั้ว 110 ม. จำนวน 1 เหรียญเงิน

1. นายอภิรักษ์ โดแฮมม ข้ามรั้ว 110 ม.

กรีฑาประเภทพุ่งแหลน จำนวน 1 เหรียญเงิน

1 เหรียญทองแดง

1. นายวัชรวิทย์ ไอยราคม พุ่งแหลน

2. นายรัตนพล จันทร์จาย พุ่งแหลน

กรีฑาประเภทวิ่ง 400 ม. จำนวน 1 เหรียญทองแดง

1. นายชาญณรงค์ สิงห์คราม กรีฑา 400 ม.

แบดมินตัน จำนวน 2 เหรียญเงิน 1 เหรียญทองแดง

นักกีฬาที่ทำเหรียญรางวัลได้ คือ

ประเภททีมชาย จำนวน 1 เหรียญเงิน

1. นายโกศล ศิริดำรงศักดิ์

2. นายสุรัตน์ ปานเพชร

3. นายฉัตรชัย บุญมี

4. นายเอกรัฐ อ่างพลยุค

5. นายธนากร สิงห์แสง

6. นายธีระ วงศ์กัญญา

7. นายเอกภูมิ คงคะสนาน

ประเภทชายคู่ จำนวน 1 เหรียญเงิน

1. พ.อ.ค. ฉัตรชัย บุญมี

2. พ.อ.ค. ธนากร สิงห์แก้ว

ประเภทชายเดี่ยว จำนวน 1 เหรียญทองแดง

1. พ.อ.ค. ฉัตรชัย บุญมี

ยูโด จำนวน 2 เหรียญเงิน 3 เหรียญทองแดง

นักกีฬาที่สามารถทำเหรียญรางวัลได้ คือ

1. นายรุ่งโรจน์ คงนิยม ชาย รุ่นน้ำหนักไม่เกิน

48 กก. เหรียญเงิน

2. น.ส. สุภาณดา ก้อนทอง หญิง รุ่นน้ำหนักมากกว่า

61 กก. เหรียญเงิน

3. นายชาคริต จันทโพธิ์ชัยจร ชาย รุ่นน้ำหนัก

48-52 กก. เหรียญทองแดง

4. นายกฤษณ์ เชาวพานิช ชาย รุ่นไม่จำกัดน้ำหนัก

เหรียญทองแดง

5. นายกฤษณ์ เชาวพานิช ชายรุ่นน้ำหนักมากกว่า

71 กก. เหรียญทองแดง

มวยสากลสมัครเล่น จำนวน 1 เหรียญเงิน 1

เหรียญทองแดง นักกีฬาที่สามารถทำเหรียญรางวัลได้ คือ

1. นายทรงเสน่ห์ อินดี รุ่นเฟเธอร์เวท (57 กก.)

เหรียญเงิน

2. นายกิตติพงษ์ ศรีอุทัย รุ่นฟิวเวท (45 กก.)

เหรียญทองแดง

ฮ็อกกี้ จำนวน 1 เหรียญทองแดง นักกีฬาที่สามารถทำเหรียญรางวัลได้ คือ

1. นายกิตติพันธ์ สันทัด

2. นายวิรัชศักดิ์ บรรคูนีน

3. นายนิมิตร โวระนิเน็ง

4. นายสุวรรณ แสนอกัย

5. นายสุธา เทศทอง

6. นายสุรวุฒิ ท่าห้อง

7. นายวุฒิชัย เมื่อยสุข

8. นายสุเทพ รอดอินทร์

9. นายสสานนท์ ญาณะ

10. นายอิมรอน ซอลิฮี

11. นายพงษ์กมล เกษมวงศ์

12. นายเวนิทซ์ ปานโตะ

13. นายมุขัมมัดดิรคอมมี คีอระ

14. นายชูลีพลี ทะชีวาเงาะ

15. นายทวิศักดิ์ อุ่นอำไพ

16. นายฉนวนรช ปานเจริญ

17. นายเศรษฐพงษ์ เอมไอยธุ

18. นายรุจมนี เลิศอากาศพงศ์

เทเบิลเทนนิส จำนวน 1 เหรียญทองแดง

นักกีฬาที่สามารถทำเหรียญรางวัลได้ คือ

ประเภททีมชาย

1. นายโอชา วัฒนโชภาส

2. นายสุธี ชันโอฬาร

3. นายณรงค์ศักดิ์ ปริญาวัฒน์เมธี

4. นายอานัติ อรุณรัตน์พงษ์

5. นายบัณฑิต เรืองประวัตติ

สรุปสถิติเหรียญของกีฬามหาวิทยาลัยแห่งประเทศไทย รวมจำนวน 23 ครั้ง นับถึงปี พ.ศ. 2539

ปี พ.ศ.	ครั้งที่	เจ้าภาพ	ยอดลำดับเหรียญทอง					จำนวนสถาบัน
			1	2	3	4	5	
18-25 พย. 2513	1	มช.	มก. 52	มธ. 26	จพ. 17	มช. 7	มศว. 5	8
9-17 ธค. 2515*	2	จพ.	มก. 54	จพ. 28	มศว. 18	มธ. 12	มธ. 11	12
25 ธค. 2517-4 มก. 18	3	มธ.	มธ. 40	มศว. 24	จพ. 22	มก. 21	มธ. 13	11
24 ธค. 2518-4 มก. 19	4	มศว.(พลละฯ)	มธ. 49	มศว. 28	มธ. 14	จพ. 7	มก. 5	13
22-28 มก. 2521	5	มก.+7	มธ. 42	มศว. 30	จพ. 21	สจ. 12	มก. 9	13
29 ธค. 2521-6 มก. 22	6	มก.+3	มธ. 45	จพ. 24	มก. 20	สจ. 19	มช. 13	13
9-16 ธค. 2522	7	รวม 5	มธ. 73	จพ. 27	มศว. 24	มก. 14	สจ. 8	13
25 ตค.-1 พย. 2523	8	มช.+มก.+มธ	มธ. 42	มศว. 35	มก. 24	จพ. 22	มช. 10	13
24-31 ตค. 2524	9	มก.+4	มธ. 66	มก. 29	มศว. 25	จพ. 21	มธ. 9	13
24-31 ตค. 2525	10	บูรพา	มธ. 49	มศว. 25	มก. 19	จพ. 14	มช. 8	13
24-31 ตค. 2526	11	จพ.	มธ. 65	มศว. 39	มก. 16	มธ. 16	จพ. 12	13
24-31 ตค. 2527	12	มช.	มธ. 55	มศว. 40	มก. 17	จพ. 12	มช. 11	13
3-10 พย. 2528**	13	มธ.	มธ. 84	มศว. 25	มก. 19	มธ. 12	จพ. 10	25
24-31 พย. 2529	14	มธ.	มธ. 38	มศว. 29	มก. 26	จพ. 26	มธ. 9	27
25 ตค.-1 พย. 2530	15	บูรพา	มธ. 43	จพ. 41	มศว. 19	มก. 16	มกท. 16	33
17-24 ตค. 2531	16	มช.	มธ. 47	จพ. 42	มก. 14	มศว. 14	มกท. 13	34
20-27 ตค. 2532	17	มช.	จพ. 43	มก. 28	มธ. 24	มศว. 24	มกท. 14	33
23-30 พย. 2533	18	มธ.	จพ. 30	มธ. 31	มก. 30	มกท. 18	มศว. 15	34
8-15 มก. 2535	19	มธ.	จพ. 44	มก. 25	มกท. 24	มธ. 22	มธ. 12	36
8-15 มก. 2536	20	มก.	มก. 44	จพ. 30	มกท. 16	มศว. 12	มธ. 11	36
19-26 พย. 2536	21	จพ.	มก. 37	จพ. 36	มศว. 15	วว. 15	มธ. 11	39
2-9 ธค. 2537	22	มธ.	จพ. 43	มก. 37	มธ. 21	มศว. 15	มธ. 13	37
19-26 มก. 2539	23	ส.แม่โจ้	จพ. 32	มกท. 17	มธ. 16	มก. 16	มศว. 11	36
14-21 มก. 2540	24	มธ.						

หมายเหตุ \* มธ. เริ่มเข้าร่วมการแข่งขัน

\*\* เริ่มมีมหาวิทยาลัยภาคเอกชนเข้าร่วมการแข่งขัน

ปีที่มี 2 พ.ศ. จัดการแข่งขันครั้งนั้นปีใหม่

พบศิษย์เก่า

ผู้สื่อข่าว น.ส. พ.ม.ติชน



นายปฏิวัติ วลิกชาติ  
บัณฑิตคณะนิติศาสตร์

นายปฏิวัติ วลิกชาติ บัณฑิตคณะนิติศาสตร์ รหัส 23136725 ปัจจุบันดำรงตำแหน่งผู้สื่อข่าวสายการศึกษา ศาสนาวัฒนธรรมและข่าวการเมือง หนังสือพิมพ์มติชนรายวัน

‘ผมใช้เวลาเรียน 6 ปี ขณะที่เรียนได้ทำงานเกี่ยวกับการวิจัยสื่อโฆษณาสินค้า ศึกษาความสนใจของประชาชนที่มีต่อรายการโทรทัศน์ รายการวิทยุของบริษัท RDR เพื่อนำผลการวิจัยมาทำการปรับปรุงแผนรายการที่ประชาชนให้ความสนใจ เมื่อเรียนจบแล้วจึงมาสมัครเป็นนักข่าวของหนังสือพิมพ์มติชน เพราะมีความชอบในอาชีพนี้ และมีความเห็นว่า ผู้มีหน้าที่เป็นผู้สื่อข่าว โดยเฉพาะสื่อมวลชนยุคใหม่ จะต้องมีความรู้กว้างขวางในทุกด้าน เพราะสื่อมวลชนยุคนี้เป็นกึ่งธุรกิจ ฉะนั้นบุคลากรจะต้องมีความพร้อมในการปฏิบัติงาน’

เหตุใดจึงเลือกสมัครเรียนในคณะนิติศาสตร์

‘ผมมีเหตุผลที่สมัครเรียนในคณะนิติศาสตร์ 3 ประการคือ 1. มีความสนใจทางด้านกฎหมาย 2. พื้นฐานครอบครัวมีผู้ที่จบทางด้านกฎหมาย ซึ่งเป็นแบบอย่างที่ดีแก่ผม จึงต้องการยึดเป็นต้นแบบ 3. คณะนิติศาสตร์เปิดกว้างในเรื่องเนื้อหาวิชาได้เหมาะสมกับผู้ทำงานแล้ว เพราะผู้เรียนสามารถศึกษาด้วยตนเองได้ตามความพร้อม’

และอีกประการหนึ่ง ในคอนนั้นผมได้ตั้งเป้าหมายไว้ว่า จะทำงานทางด้านกฎหมายที่เรียนจบมา ซึ่งก็ได้เคยไปฝึกอาชีพทนายความอยู่ระยะหนึ่ง แต่ยังไม่มีความพึงใจกับอาชีพสื่อมวลชนอยู่จึงมาทำงานทางด้านนี้เพราะที่กล่าวแล้วคือ ‘นิติศาสตร์’ เปิดกว้างผู้เรียนสามารถนำความรู้ที่ได้รับไปประยุกต์กับการทำงานสาขาอื่น ๆ ได้เป็นอย่างดี ซึ่งที่จริงแล้วปัจจุบันนี้ผมก็ได้นำความรู้ทางด้านกฎหมายมาใช้ในการทำงานเช่นกัน การเรียนกฎหมายมีข้อดีหลายประการ เช่น ฝึกความละเอียดรอบคอบ ขณะเดียวกันก็สามารถวิเคราะห์วิจัยในสิ่งที่คนทำอยู่ว่าถูกหรือผิด เป็นต้น’

วิธีการเรียน

‘ผมจะไม่เคร่งเครียดกับการเรียนมากนัก แต่ก็ไม่ได้ตำราเรียนสิ่งที่ได้ปฏิบัติตลอดเวลาขณะที่เรียนก็จะนำหนังสือประมวลกฎหมายติดตัวไปตลอดเวลาเพื่อทบทวนตัวบทกฎหมายให้เกิดความแม่นยำ หากมีโอกาสก็จะเข้าชั้นเรียนบ้าง โดยเฉพาะวิชาที่เราไม่ถนัด เช่น อาญา 3 กฎหมายรัฐธรรมนูญ วิธีพิจารณาความอาญา ภาษาคำต่างประเทศ แล้วจะเตรียม

ตัวก่อนสอบ 1 เดือน โดยการอ่านตำราและซื้อซีดีมาประกอบกัน เพื่อดูว่ามีฎีกาใหม่ ๆ หรือไม่’

มุมมองที่มีต่อมหาวิทยาลัย

‘มหาวิทยาลัยมีการพัฒนาทางด้านวิชาการมากขึ้น ขณะเดียวกันนักศึกษาที่มีความสนใจการศึกษามากขึ้นด้วย ซึ่งอาจเป็นเพราะสภาพเศรษฐกิจในปัจจุบันทำให้มีอัตราการแข่งขันสูงขึ้น จึงอยากให้มหาวิทยาลัยมีการพัฒนาด้านวิชาการให้เข้มข้นอยู่ตลอดเวลา โดยนำสื่อเทคโนโลยีต่าง ๆ เข้ามาใช้ในการศึกษา เพราะสิ่งเหล่านี้เป็นจุดแข่งขันในตลาดแรงงาน ซึ่งมหาวิทยาลัยรามคำแหงได้แสดงให้เห็นมานานแล้วว่าเราเข้มข้น แต่ก็ไม่ควรหยุดนิ่งเพราะในปัจจุบันสถาบันการศึกษาทั้งภาครัฐและภาคเอกชนมีอัตราการแข่งขันระหว่างสถาบันเพื่อให้เกิดเทียมซึ่งกันและกันอยู่ตลอดเวลา’

‘สำหรับบุคคลภายนอกมองนักศึกษามหาวิทยาลัยรามคำแหง ใน 2 ลักษณะ คือ ตัวสถาบันและตัวบุคคล กล่าวคือ

การมองสถาบัน ถ้ายังเป็นนักศึกษาอยู่เขาจะมองความประพฤติ การปฏิบัติตัว เนื่องจากนักศึกษาของรามคำแหงมีจำนวนมากเมื่อไปอยู่ในจุดไหนก็ตามสังคมภายนอกจะมองการแต่งกายเป็นลำดับแรกแล้วนำไปเปรียบเทียบกับนักศึกษาของสถาบันเปิดที่มีการแต่งกายด้วยเครื่องแบบ ซึ่งจุดนี้เป็นสิ่งสำคัญมาก เพราะเป็นการมองนักศึกษาควบคู่กับสถาบันหากนักศึกษาแต่งกายด้วยชุดนักศึกษาหรือแต่งกายแบบสุภาพเรียบร้อย ผู้พบเห็นย่อมเกิดความเอ็นดูและให้อภัยหากมีข้อบกพร่องเกิดขึ้น และอีกประการหนึ่งคือเขามองว่านักศึกษารามคำแหงเรียนจบยากซัดอาชีพการเป็นนักศึกษา เป็นต้น’

การมองตัวบุคคล ‘หลังจากจบเป็นบัณฑิตเข้าทำงานแล้ว เพื่อนร่วมงานและผู้บังคับบัญชาจะถามถึงสถาบันที่จบมา มุมมองอันดับแรกคือสถาบันจะส่งผลถึงตัวบัณฑิตว่าขณะที่เรียนอยู่เราปฏิบัติตัวเช่นไร ฉะนั้นเราจะต้องพิสูจน์ตนเองด้วยผลงาน ความสามารถ ความอดทน การสู้งานที่ไม่ประมาท ซึ่งมาจากพื้นฐานที่สถาบันได้สร้างคนแตกต่างจากสถาบันอื่น ๆ คือสอนให้นักศึกษาพึ่งตนเอง วางแผนการศึกษา ทำกิจกรรมนักศึกษา ดังนั้นบัณฑิตที่จบจากที่รามฯ จึงสามารถที่จะแก้ปัญหาเฉพาะหน้าได้อย่างมีประสิทธิภาพ มีมนุษยสัมพันธ์กับเพื่อนร่วมงาน สิ่งทีกล่าวมานี้ ทำให้การมองจากเดิมเปลี่ยนไปเป็นการยอมรับ และมองที่ตัวบุคคลมากกว่าสถาบัน เพื่อนร่วมงานจะกลัวความแกร่งของเราครับ’

‘ในฐานะที่ผมเป็นศิษย์เก่าและมีความผูกพันกับสถาบัน และอยากให้สังคมภายนอกยอมรับเรา จึงอยากเรียนถึงผู้บริหารมหาวิทยาลัยในฐานะที่เป็นคณาจารย์ ของนักศึกษาที่มีจำนวนมาก น่าที่จะมีแนวปฏิบัติให้นักศึกษาในรูปของการณรงค์ ขอความร่วมมือจากกลุ่ม ชมรม ชุมนักศึกษา ตลอดจนพรรค-นักศึกษาทุกพรรค ให้ทุกคนช่วยกันดูแลกันระหว่างเพื่อน ๆ รุ่นพี่-รุ่นน้อง ยกมาตรฐานบทบาทของตัวนักศึกษาให้ดีขึ้น ทั้งในเรื่องของ (อ่านต่อหน้า 11)

บทบรรณาธิการ  
บทบรรณาธิการ  
บทบรรณาธิการ



หัว กับ ก้อย

เมื่อกล่าวถึงหัวกับก้อย เชื่อว่าทุกคนคงต้องนึกถึงเหรียญซึ่งในสมัยก่อนเราจะต้องนึกถึงเหรียญบาทก่อนอื่น

เพราะไม่มีเหรียญห้าบาท และเหรียญสิบบาทให้นึกถึงอย่างในปัจจุบัน

ส่วนเหรียญห้าสิบลบาทและเหรียญสลึง จะอยู่ในลำดับรองลงมา

เหรียญทุกชนิดที่ได้กล่าวมาแล้ว ต่างมีความเหมือนกันอยู่ประการหนึ่ง คือมีสองหน้าคือหัวกับก้อย

คงเช่นเดียวกับเหรียญของประเทศอื่น ๆ ส่วนใหญ่ ไม่เช่นนั้นเราคงไม่ได้ยินคำกล่าวที่ว่า ‘Two sides of a coin’ หรือก

หัวกับก้อยจึงอยู่ในฐานะของความไม่เหมือนกันที่ปรากฏอยู่บนสิ่งเดียวกัน ซึ่งเรามักจะนำไปเปรียบเปรยกันบ่อยครั้ง

ปัญหาที่สำคัญประการหนึ่งที่สังคมทุกสังคมประสบและดูเหมือนว่าผู้คนจำนวนหนึ่งอ้างว่าต้องยอมจำนน ไม่สามารถหาทางแก้ไขความขัดแย้งระหว่างสิ่งสองสิ่งได้

ถึงกับประกาศว่าจำต้องเลือกเอาสิ่งใดสิ่งหนึ่ง และละเลยอีกสิ่งหนึ่ง

นั่นคือ เสรีภาพ กับ ระเบียบวินัย

เสรีภาพนั้นมิใช่คนมองกันว่าหมายถึงความสามารถที่จะกระทำหรือไม่กระทำการใด ๆ ได้ดังใจปรารถนา

เช่นเสรีภาพในการพูด เสรีภาพในการแสดงออก ฯลฯ

และมองว่าระเบียบกฎกติกาใด ๆ นั้น หมายถึงการที่สังคมโดยส่วนรวมจะได้รับการปกป้องจากการถูกล้ำ หรือการละเมิดจากบุคคลใด ๆ ที่กระทำการโดยอาศัยเสรีภาพที่มีอยู่

อันยังผลให้สมาชิกของสังคม หรือสังคมโดยส่วนรวมเดือดร้อนรำคาญ หรือเสียประโยชน์ที่พึงมีในรูปแบบต่าง ๆ

ไม่มีสังคมศิวิลิสต์ในโลกที่ขาดระเบียบวินัย

และขณะเดียวกัน ไม่มีสังคมใดที่จะเป็นสุขได้ถ้าขาดเสรีภาพ

ทั้งระเบียบวินัยและเสรีภาพจึงเปรียบเสมือน Two sides of a coin

ระบบสังคมที่สามารถทำให้เราประสานสิ่งดี ๆ ทั้งสองสิ่งให้คงอยู่ด้วยกันได้ก็คือระบบประชาธิปไตย

แต่ไม่ใช่ประชาธิปไตยที่ใคร ๆ ต่างหยิบยกเอาประเด็นเรื่องเสรีภาพมาถ่วงอ้างเพียงเพื่อสร้างความชอบธรรมให้กับการทำตามใจตน

โดยไม่คำนึงถึงกฎกติกาของสังคม แล้วเราจะอยู่กันอย่างมีความสุขอย่างอารยชนได้อย่างไร

สิทธิพันธ์ พุทธทนต์





☆ กรมตำรวจ เปิดรับสมัครสอบคัดเลือกตำรวจชั้นประทวนเข้ารับกาฝึกอบรม เพื่อบรรจุแต่งตั้งเป็นตำรวจชั้นสัญญาบัตร จำนวน 730 ตำแหน่ง ดังนี้

สอบคัดเลือกจากข้าราชการตำรวจชั้นประทวนพลตำรวจที่มีวุฒิปริญญาตรี สาขาต่าง ๆ 490 ตำแหน่ง แบ่งเป็น 3 สาย ได้แก่

1. สายสอบสวน 200 ตำแหน่ง
2. สายปราบปราม 190 ตำแหน่ง
3. สายธุรการ 100 ตำแหน่ง

และสอบคัดเลือกจากข้าราชการตำรวจยศ ค.ต. และ จ.ส.ต. ผู้มีประสบการณ์และคุณสมบัติครบถ้วน จำนวน 240 ตำแหน่ง แบ่งเป็น 4 สาย ได้แก่

1. สายปราบปราม 140 ตำแหน่ง
2. สายธุรการ 50 ตำแหน่ง
3. สายครูฝึก คชค. 30 ตำแหน่ง
4. สายปฏิบัติการทางเรือตำรวจน้ำ 20 ตำแหน่ง

ผู้สนใจสมัครได้ที่กองการสอบ กรมตำรวจ ปทุมวัน กรุงเทพฯ ภายในวันที่ 12 มีนาคม 2539

☆ สถาบันเทคโนโลยีนานาชาติแห่งมหาวิทยาลัยธรรมศาสตร์ รับสมัครบุคลากรเพื่อปฏิบัติงานจำนวนหลายอัตรา ดังนี้

1. **เลขานุการภาควิชาคุณวุฒิปริญญาตรี-โทบริหาร** บริหารการศึกษาหรือสาขาอื่นที่เกี่ยวข้อง

2. **ผู้ช่วยเลขานุการภาควิชา คุณวุฒิปริญญาตรีบริหารหรือสาขาอื่นที่เกี่ยวข้อง**

3. **ผู้ช่วยผู้จัดการระบบคอมพิวเตอร์** คุณวุฒิปริญญาตรีคอมพิวเตอร์ สถิติ คณิตศาสตร์ที่เรียนคอมพิวเตอร์ไม่น้อยกว่า 12 หน่วยกิต

4. **พนักงานทะเบียนนักศึกษา** วุฒิ ปวส.-ปริญญาตรี คอมพิวเตอร์ หรือสาขาอื่นที่สามารถใช้คอมพิวเตอร์ และโปรแกรมสำเร็จรูปได้ดี

5. **พนักงานบัญชี** วุฒิปริญญาตรีบัญชีบริหารธุรกิจการเงิน

6. **ช่างเทคนิค** วุฒิปวช.-ปวส. สาขาไฟฟ้า สาขาอิเล็กทรอนิกส์

ตำแหน่งที่ 1-5 สามารถใช้คอมพิวเตอร์และภาษาอังกฤษได้ดี

ผู้สนใจสมัครด้วยตนเองหรือจดหมายสมัครงานพร้อมประวัติส่วนตัวประวัติการศึกษา และรูปถ่าย ได้ที่ ฝ่ายบริหาร สถาบันเทคโนโลยีนานาชาติแห่งมหาวิทยาลัยธรรมศาสตร์ ศูนย์รังสิต 99 หมู่ 18 ถ. พหลโยธิน ต. คลองหนึ่ง อ. คลองหลวง ปทุมธานี 12121 หรือ โทร. 516-4356-8

☆ **บริษัทบุญรอดบริวเวอรี่ จำกัด**รับสมัครพนักงานตำแหน่งต่าง ๆ ดังนี้

1. พนักงานควบคุมเครื่องจักร วุฒิ ปวช. สาขาช่าง 2 ตำแหน่ง ประจำสาขาปทุมธานี
2. พนักงานขาย วุฒิ ปวช.-ปวส.การขาย
3. เจ้าหน้าที่ประสานงานขาย วุฒิปริญญาตรีบริหารธุรกิจ
4. พนักงานรับจ่ายสินค้า วุฒิปวช.-ปวส.การบัญชี
5. พนักงานการเงิน วุฒิปวส.-ปริญญาตรีสาขาการเงินหรือบัญชี
6. พนักงานธุรการขนส่ง วุฒิปวส.-ปริญญาตรีไม่จำกัดสาขา

# WHAT IS WHERE?

ประกวดเรื่องสั้นเพื่อสิ่งแวดล้อม

โครงการยูทูตโอเรียนทอล 프린เซส เพื่อสิ่งแวดล้อม (Oriental Princess Environment Envoy Project) จัดประกวด 'เรื่องสั้นเพื่อสิ่งแวดล้อม' เพื่อถวายเป็นราชสักการะในวโรกาสที่พระบาทสมเด็จพระเจ้าอยู่หัวฯ ทรงครองสิริราชสมบัติครบ 50 ปี และเพื่อเป็นการสร้างกลุ่มผู้นำเยาวชนด้านการอนุรักษ์ธรรมชาติและสิ่งแวดล้อมโดยมีหลักเกณฑ์ ดังนี้

**คุณสมบัติของผู้สมัคร**

1. เป็นนักเรียนที่กำลังศึกษาในระดับมัธยมศึกษาตอนปลาย (ม.4-ม.6) ในสังกัดกรมสามัญศึกษา กระทรวงศึกษาธิการ ทบวงมหาวิทยาลัย สำนักงานคณะกรรมการการศึกษาเอกชน กรมการฝึกหัดครูและในสังกัดของสถาบันเทคโนโลยีราชมงคล
2. เป็นนักศึกษามหาวิทยาลัย ปีที่ 1 ในสังกัดทบวงมหาวิทยาลัย
3. เป็นเยาวชนในระดับอายุระหว่าง 15-18 ปี กติกา

1. ผลงานที่ส่งเข้าประกวดต้องเป็นเรื่องสั้นจากประสบการณ์ หรือจินตนาการ โดยมีเค้าโครงเรื่อง ฉากและตัวละครที่เหมาะสมแก่การสร้างบทละคร เนื้อหาความยาวไม่ต่ำกว่า 5 หน้า และไม่เกิน 12 หน้า หน้าที่ละ 30 บรรทัด พิมพ์ด้วยกระดาษขนาด A4

2. เนื้อหาต้องแสดงถึงแนวความคิดสร้างสรรค์ในการรณรงค์รักษาธรรมชาติและสิ่งแวดล้อม โดยคำนึงถึงสถานการณ์อันก่อให้เกิดปัญหา ตัวปัญหาที่เกิดขึ้นผลกระทบและแนวทางแก้ไขในเรื่องที่เกี่ยวกับธรรมชาติและสิ่งแวดล้อม เช่น ความหลากหลายทางชีวภาพป่าไม้ แหล่งน้ำ สัตว์ป่า มลพิษจากอากาศเสีย ขยะสิ่งปฏิกูลปัญหาด้านสิ่งแวดล้อม ชุมชนแออัด สิ่งแวดล้อมทางทะเล วัฒนธรรม โบราณสถาน การประหยัดพลังงาน ฯลฯ

3. ส่งผลงานได้ไม่จำกัดจำนวนเรื่อง
4. ต้องเป็นผลงานที่เขียนขึ้นเอง มิได้ลอกเลียนหรือแอบอ้างผลงานของผู้อื่น
5. ผู้ส่งเรื่องสั้นเข้าประกวดต้องระบุชื่อ-นามสกุลสถานศึกษาและที่อยู่ให้ชัดเจน
6. ผู้ได้รับรางวัลดีเด่น 12 รางวัล จะได้รับทุนการศึกษาทุนละ 10,000 บาท พร้อมโล่เกียรติยศ และได้รับการแต่งตั้งเป็นยูทูตโอเรียนทอล 프린เซส เพื่อสิ่งแวดล้อม เดินทางไปทัศนศึกษาด้านสิ่งแวดล้อมในต่างประเทศ ส่วนรางวัลชมเชย 20 รางวัล ได้รับทุนการศึกษาทุนละ 3,000 บาท พร้อมใบประกาศเกียรติคุณ

7. กำหนดปิดรับสมัครในวันที่ 15 มีนาคม 2539

ผู้สนใจส่งผลงานได้ที่ กลุ่มบริษัท เอส เอส ยู พี อาคาร ๖. วิโรจน์ 89/1 ซอยรัชฎาภิเศก อ. ราชปรารภ แขวงมักกะสัน เขตราชเทวี กรุงเทพฯ 10400

7. พนักงานขับรถยก วุฒิ ม.3-ม.6 เพศชาย ผู้สมัครต้องมีอายุ 20-30 ปี สนใจสมัครด้วยตนเองพร้อมสำเนาหลักฐานการศึกษา สำเนาทะเบียนบ้าน สำเนาบัตรประชาชน สำเนาหลักฐานทหาร (เพศชาย) รูปถ่าย 2 นิ้ว 4 รูป ที่ฝ่ายบุคคล บริษัทบุญรอดบริวเวอรี่ จำกัด 999 ถ. สามเสน เขตดุสิต กรุงเทพฯ 10300 หรือ โทร. 243-4731-40 ต่อ 171,217

# กฎหมาย ไกลตัว

## ผู้ขับที่รดเสพวัตถุ ที่ออกฤทธิ์ต่อจิตและประสาท

รศ.เพิ่มบุญ แก้วเขียว

การเกิดอุบัติเหตุทำให้มีคนตายมากที่สุดและคิดอันดับหนึ่งทุกปีของประเทศไทยสาเหตุสำคัญประการหนึ่งก็เนื่องมาจากผู้ขับขี่ประมาทขาดความระมัดระวัง อาทิ ดื่มสุราหรือแอลกอฮอล์ในขณะที่ขับรด หรือเสพวัตถุที่ออกฤทธิ์ต่อจิตและประสาทกลุ่มแอมเฟตามีน หรือวัตถุที่ออกฤทธิ์ต่อจิตและประสาทอย่างอื่น ซึ่งบุคคลเหล่านี้จะมีพฤติกรรมแปลก ๆ และขับรดด้วยความกระตือรือร้น โดยไม่คำนึงถึงชีวิตของบุคคลอื่น เรียกได้ว่าเป็นพวกขาดสติหรือสติแตก และปัจจุบันก็มีเหตุการณ์เช่นนี้เกิดขึ้นอยู่เสมอ เช่นผู้ขับขี่เมายาบ้า ทั้งนี้ ตาม พ.ร.บ. จราจรทางบก พ.ศ. 2522 แก้ไขเพิ่มเติม พ.ศ. 2535 ได้กำหนดหลักเกณฑ์และโทษไว้ ดังนี้

มาตรา 43 ทวิ ห้ามมิให้ผู้ขับขี่เสพหรือรับเข้าร่างกายไม่ว่าด้วยวิธีใด ๆ ซึ่งวัตถุที่ออกฤทธิ์ต่อจิตและประสาทกลุ่มแอมเฟตามีน หรือวัตถุที่ออกฤทธิ์ต่อจิตและประสาทอย่างอื่นที่อธิบดีกำหนด โดยประกาศในราชกิจจานุเบกษา

ให้เจ้าพนักงานจราจร พนักงานสอบสวน หรือพนักงานเจ้าหน้าที่ที่มีอำนาจจัดให้มีการตรวจสอบผู้ขับขี่รถบางประเภทตามที่อธิบดีกำหนด โดยประกาศในราชกิจจานุเบกษาว่าได้เสพหรือรับเข้าร่างกายไม่ว่าด้วยวิธีใด ๆ ซึ่งวัตถุที่ออกฤทธิ์ต่อจิตและประสาทกลุ่มแอมเฟตามีน หรือวัตถุที่ออกฤทธิ์ต่อจิตและประสาทอย่างอื่นที่อธิบดีกำหนดหรือไม่

การตรวจสอบตามวรรคสอง ให้เป็นไปตามหลักเกณฑ์และวิธีการที่กำหนดในกฎกระทรวง

มาตรา 157 ทวิ ผู้ขับขี่ผู้ใดฝ่าฝืนมาตรา 43 ทวิ วรรคหนึ่ง ต้องระวางโทษจำคุกไม่เกินหกเดือน หรือปรับตั้งแต่ห้าพันบาทถึงสองหมื่นบาท หรือทั้งจำทั้งปรับ และให้ศาลสั่งเพิกถอนใบอนุญาตขับขี่ที่มีกำหนดไม่น้อยกว่าหกเดือนหรือเพิกถอนใบอนุญาตขับขี่

ถ้าการกระทำความผิดตามมาตรา 43 ทวิ วรรคหนึ่ง เป็นเหตุให้ผู้อื่นได้รับอันตรายสาหัส ผู้กระทำความผิดต้องระวางโทษจำคุกไม่เกินสามปีหรือปรับตั้งแต่สองหมื่นบาทถึงสี่หมื่นบาทหรือทั้งจำทั้งปรับ และให้ศาลสั่งเพิกถอนใบอนุญาตขับขี่และถ้าการกระทำความผิดนั้นเป็นเหตุให้ผู้อื่นถึงแก่ความตาย ผู้กระทำความผิดต้องระวางโทษจำคุกไม่เกินสิบปีหรือปรับตั้งแต่สี่หมื่นบาทถึงแปดหมื่นบาทหรือทั้งจำทั้งปรับ และให้ศาลสั่งเพิกถอนใบอนุญาตขับขี่

อันที่จริงแล้ว กำหนดโทษตามกฎหมายจราจรก็สูงพอสมควร แต่ก็ยังมีผู้ขับขี่ที่ฝ่าฝืนอยู่เสมอ เรื่องนี้ก็ต้องฝากเจ้าพนักงานที่เกี่ยวข้องช่วยดูแลกันอย่างเข้มงวดจริงจัง และลงโทษในอัตราขั้นสูงสุด อย่าลดโทษหรือเห็นใจเป็นอันขาด เพราะบุคคลเหล่านี้ ไม่คำนึงถึงชีวิตคนอื่น ถ้ากินเอง.....ตายเอง.....ทุกคนก็คงช่วยอนุโมทนา และบอกว่าจี้แล้ว..... สังคมจะได้ปลอดภัยมากขึ้น

# ไอ้...อารีถึง : เสียงกรวยจากเกาหลี

รศ.ดร.ดำรงค์ ฐานดี ศูนย์เกาหลีศึกษา

สังคมหลายสังคมจะมีบางสิ่งบางอย่างที่บ่งบอกถึงความเป็นปึกแผ่น อารยธรรมหรือขนบธรรมเนียมประเพณีของชาตินั้นๆ สิ่งทีกล่าวถึงอาจจะเป็นชุดเครื่องแต่งกาย อาหาร รูปแบบบ้านเรือน การแสดงความเคารพหรือมารยาทเฉพาะอย่างในสังคม ซึ่งผู้พบเห็นสามารถบอกได้เลยว่า สิ่งนั้นเป็นเอกลักษณ์ของสังคมใดสังคมหนึ่งทันที

เพลงที่มีคำร้องและท่วงทำนองเฉพาะก็จัดอยู่ในประเภทสัญลักษณ์ที่กล่าวถึงนี้เช่นเดียวกัน เช่น ของไทยเราก็มีเพลงเขมรไทยเรอ ลาวดวงเดือน ซึ่งคำร้องและทำนองบอกชัดถึงลักษณะของคนเมืองสยามว่า เป็นคนอ่อนช้อย ละเมียดละไม เพลงที่กล่าวถึงนี้มักติดตราตรึงใจแก่คนทั่วไปมากกว่าเพลงชาติที่ร้องกันเวลาชักธงขึ้นสู่ยอดเสาทุกเช้าเสียอีก จนมีผู้กล่าวว่า เป็นเพลงประจำชาติของสยามประเทศ

กรณีของเกาหลี เพลงที่ถือว่าเป็นเอกลักษณ์ของชาติที่คนทั่วโลกรู้จักกันดี ก็คือ เพลงอารีถึง หรือที่คนไทยออกเสียงกันว่า อารีถึง นั่นเอง โดยทหารผ่านศึกเกาหลีของไทยได้นำท่วงทำนองมาให้ผู้แต่งเพลงเพื่อเขียนคำร้องเป็นภาษาไทย ต่อมากลายเป็นเพลงฮิตยอดนิยมไปในช่วงระหว่างปี พ.ศ. 2496-2506 หรือนับเป็นสิบปีทีเดียว

สำหรับคนเกาหลีแล้ว เพลงอารีถึงเป็นเพลงประจำชาติ เป็นเพลงที่แสดงออกถึงความรู้สึกที่มีต่อชาติเพราะคำร้องได้บรรจุเรื่องราวทางประวัติศาสตร์และสังคมวัฒนธรรมของคนเกาหลีที่มีมาตั้งแต่ครั้งโบราณกาล ในอดีตผู้คนจะร่วมกันร้องเพลงนี้โดยถ้วนหน้าในยามที่บ้านเมืองเกิดเหตุกบฏกบั่น หรือยามที่สังคมประสบกับความเดือดร้อนอันเป็นผลมาจากภัยอันตรายที่มาจากภายนอก ซึ่งเข้ามาขย้ำยัศคีศรีและอิสราภาพของชาติ ดังนั้นเนื้อเพลงจึงเป็นเรื่องราวที่ผู้ชาย ซึ่งอาจจะป็นหัวหน้าครอบครัว พี่ชาย และน้องชายที่ต้องจากครอบครัวไปหรือชายหนุ่มที่ต้องจากคนรักไปต่อสู้กับศัตรูผู้รุกรานหรือไปขจัดปัดเป่าเพื่อให้บ้านเมืองเกิดความสงบสุข ในขณะที่ท่วงทำนองจะเต็มไปด้วยความเศร้าสร้อยที่จะต้องจากคนที่ตนรักและผูกพันไปโดยไม่ทราบว่าจะมีโอกาสกลับมาใช้ชีวิตอยู่ร่วมกันอีกหรือไม่ อย่างไรก็ตามเนื้อเพลงอารีถึงจะมีความแตกต่างกันไปตามภูมิภาคและช่วงเวลาเขียน แต่ก็คงแก่นเรื่องไว้แน่นอนแวเดียวกัน ตัวอย่างเช่น คำร้องที่เขียนในจังหวัดเกียงกี มีดังนี้

อารีถึง อารีถึง อาริโย

จำต้องข้ามเทือกเขาอารีถึงไป

คนรักที่ต้องจากไกลและทอดทิ้งฉันให้เดียวดาย

เมื่อเขาห่างไปนับสิบลี ย่ำเดินจนเท้าปวดระบม

ผู้อ่านอาจมีคำถามว่า เพลงอารีถึงเกิดขึ้นเมื่อใดและที่ไหน คำตอบของคำถามข้อนี้ ยังเป็นที่สงสัยกันอยู่ว่าประวัติของเพลงประจำชาติเกาหลีนี้อยู่ เพราะไม่มีใครทราบข้อเท็จจริงเลยว่าเป็นผู้แต่งและแต่งขึ้นตั้งแต่เมื่อใด จึงมีผู้คาดการณ์กันไปต่าง ๆ นานา กล่าวคือ บางกลุ่มเชื่อว่า คำว่าอารีถึงเป็นคำที่ตั้งขึ้นครั้งสมัยอาณาจักรซิลลา ราวคริสต์ศตวรรษที่ 7-10 หรืออาจก่อนช่วงเวลานี้ด้วยซ้ำ ผู้ที่สันนิษฐานตามทฤษฎีนี้กล่าวว่า เป็นเพลงที่ยกย่องสรรเสริญพระราชินีของ ผู้ซึ่งเป็นพระมารดาของกษัตริย์ป๊ก เชียงโกส ประมุขพระองค์แรกของอาณาจักรซิลลา ตามพงศาวดารดั้งเดิมกล่าวว่าพระนางเป็นพระธิดาของมังกรซึ่งมีถิ่นที่อยู่ในทะเลสาบอริของ ต่อมาจึงมีการเรียกชื่อเพี้ยนเป็นอารีถึง

มีทฤษฎีอีกกลุ่มหนึ่งอ้างว่า นักนิรุกติศาสตร์ได้ศึกษาความสัมพันธ์ระหว่างเนื้อเพลงที่เขียนขึ้นในคริสต์ศักราชที่ 20 กับรากศัพท์ของคำว่าอารีถึงแล้ว คำนี้จะหมายถึงความโศกอาดูรต่อบ้านเกิดเมืองนอนของคนเกาหลีที่ถูกกวาดต้อนไปยังทางใต้โดยคนจีนแห่งโจลาง และการกวาดต้อนครั้งนั้นต้องเดินทางข้ามเทือกเขาอารีถึงในกรุงโซลไป

ทั้งสองทฤษฎีที่เพิ่งกล่าวถึงนี้ ได้สันนิษฐานโดยใช้วิธีการศึกษาทางวิทยาศาสตร์ในแง่ภาษาศาสตร์ซึ่งมีการใช้คำพ้องกับคำที่เคยใช้ในอดีต จากนั้นก็พยายามปะติดปะต่อเรื่องราวทางประวัติศาสตร์เพื่ออธิบายต้นตอของเพลงประจำชาตินี้

สำหรับทฤษฎีกลุ่มที่สามซึ่งสมมติฐานว่า เพลงอารีถึงน่าจะถือกำเนิดในช่วงเวลาการก่อสร้างพระราชวังเคียงบกในกรุงโซลราวคริสต์ศตวรรษที่ 19 เพราะต้องเกณฑ์แรงงานจากชาวบ้านชาวเมืองตามท้องถิ่นต่างๆ มาทำการก่อสร้าง ชาวบ้านจึงต้องเดินทางจากบ้านเกิดมายังเมืองหลวงและมีความโศกเศร้าที่ต้องจากครอบครัว ดังนั้นตามท้องถิ่นแต่ละแห่งจึงมีเนื้อร้องแตกต่างกันออกไป

และทฤษฎีสุดท้ายโดยนายแซง ซาฮุนกล่าวว่า คำว่าอารีถึงไม่น่าจะมีความหมายที่มีต้นตอที่แปลกพิสดารอะไร แต่เป็นคำที่นำมาใช้เพียงเพื่อแต่งเพลงเท่านั้น

อย่างไรก็ตาม ไม่ว่าจะมีการสันนิษฐานว่าต้นกำเนิดของเพลงจะเป็นอย่างไรก็ตาม แต่เพลงอารีถึงก็เป็นเพลงพื้นเมืองที่คนเกาหลีทุกคนต่างยึดมั่นว่าเป็นเอกลักษณ์ของชาติจะมีการร้องเพื่อแสดงถึงความรู้สึกที่มีต่อการพลัดพรากจากคนที่ตนรัก โดยเฉพาะอย่างยิ่งใน



เลือกตั้ง อ.ศ.ม.ร. ที่รามฯ 2 บรรษาคาการเลือกตั้งสมาชิกสภานักศึกษา และคณะกรรมการรอนักศึกษา ประจำปี ๒๕๓๙ ณ หน่วยเลือกตั้ง รามคำแหง ๒ เมื่อวันที่ 15 กุมภาพันธ์ ๒๕๓๙ บริเวณหน้าสระน้ำอาคาร KTB ปรากฏว่ามีผู้มาใช้สิทธิในการเลือกตั้งในครั้งนี้มากพอสมควร ไม่แตกต่างจากปีที่แล้วมากนัก

ยามที่ประเทศถูกญี่ปุ่นยึดครอง ซึ่งคนเกาหลีต่างสละชีพเพื่อตอบโต้แบบกองโจรได้ติดกับคู่ปกครองชาวบูชิโด

มีผู้นำเอาเนื้อเพลงอารีถึงมาสร้างเป็นภาพยนตร์ชื่อ "เพลงแห่งอารีถึง" และนำออกฉายในปี พ.ศ. 2469 โดยมีเนื้อเรื่องของฉากสุดท้ายคือ ตัวเอกซึ่งเป็นเด็กหนุ่มบ้านนอกและเป็นคนวิกลจริตได้ฆ่าเจ้าของที่นาที่เขาเช่าขาย เพราะเป็นคนหน้าเลือด และได้หนีข้ามภูเขาริถึงไป แต่ก็ถูกตำรวจญี่ปุ่นจับตัวได้ เมื่อภาพยนตร์จบลง ก็มีนักร้องขึ้นไปบนเวทีหน้าจอภาพยนตร์และร้องเพลงอารีถึง ท่วงทำนองการร้องเต็มไปด้วยความรู้สึกเศร้าสร้อย กินใจทำให้ผู้ชมทั้งโรงถึงกับสะอึกสะอื้นรำไห่ชนิดไม่มีใครอยากในวันรุ่งขึ้น โรงภาพยนตร์แห่งนั้นก็ถูกทางการญี่ปุ่นสั่งปิด

จริงอยู่ ในปัจจุบันคนเกาหลีถือว่าเพลงอารีถึงเป็นของคนโบราณ ดังเช่น คนในกรุงเทพฯมีความรู้สึกต่อเพลงไทยเดิมฉนั้น แต่คนเมืองโสมทุกคนก็รู้จักเพลงนี้ดี และรัฐบาลก็สงวนไว้ว่าเป็นเพลงพื้นเมืองประจำชาติแม้ว่าเราอาจไม่ได้ยินได้ฟังเมื่อเดินตามท้องถนนของกรุงโซลหรือท้องถิ่นต่างๆในเกาหลี ยกเว้นการแสดงโชว์พิเศษในแง่วัฒนธรรมตามโรงละครแห่งชาติ แต่ในพิธีปิดงานกีฬาโอลิมปิกที่กรุงโซลเมื่อปี พ.ศ. 2531 เสียงเพลงอารีถึงก็ได้กระหึ่มก้องสนาม ซึ่งเป็นสิ่งที่ประทับใจและเร้าอารมณ์ผู้ชมและนักกีฬาทั้งสนามและนักกีฬาต่างชาติได้รับการแจกโพยเป็นภาษาอังกฤษร่วมร้องด้วย...

แต่ในครั้งนี่ สนามกีฬาได้ถูกสั่งปิดโดยการ

# วันมาฆบูชา

วิจารณ์ นาคชาติ

คณะมนุษยศาสตร์

‘ดูกรภิกษุทั้งหลาย พวกเธอจงเที่ยวจาริกไปเพื่อประโยชน์แก่ชนเป็นอันมาก เพื่อความสุขแก่ชนเป็นอันมาก เพื่ออนุเคราะห์สัตว์โลก เพื่อประโยชน์ เพื่อเกื้อกูล เพื่อความสุขแก่เทพยดาและมนุษย์ทั้งหลาย’ (พระไตรปิฎก 2525 : 10/52/48)

จากสมัยที่พระพุทธเจ้าทรงอนุญาตให้สาวกของพระองค์ ออกเผยแผ่คำสอนที่พระองค์ค้นพบ จนกระทั่งเวลาบ่ายของวันมาฆบูชาจะมี พระจันทร์เพ็ญ พระพุทธองค์เสด็จกลับจากถ้ำสุทวาราคา ถึงพระเวฬุวันมหาวิหาร ในนครราชคฤห์ ขณะนั้นพระอรหันต์พุทธสาวกจำนวน 1,250 องค์<sup>++</sup> ได้มาประชุมพร้อมกันเฉพาะพระพักตร์โดยมิได้มีการนัดหมาย ครั้งนั้นพระพุทธองค์ทรงพิจารณาเห็นเป็นเวลาอันสมควรที่จะประกาศหลักพระพุทธศาสนา เพื่อให้สาวกถือเป็นหลักเทศนา สั่งสอนแนะนำการปฏิบัติแก่พุทธบริษัทสืบไป จึงได้แสดงหลักแห่งคำสอนที่เรียกว่า ‘โอวาทปาติโมกข์’ ความว่า ‘ขันติ คือ ความทนทานเป็นคระอย่างยิ่ง พระพุทธเจ้าทั้งหลาย<sup>+++</sup> ครัสว่า พระนิพพานเป็นธรรมอย่างยิ่ง

ผู้ทำร้ายผู้อื่น ผู้เบียดเบียนผู้อื่น ไม่ถือว่าเป็นมรรพคุณ ไม่ถือว่าเป็นสมณะเลย การไม่ทำบาปทั้งสี่ การยังกุศลให้ถึงพร้อม การทำจิตใจของตนให้ผ่องใส นี่เป็นคำสั่งสอนของพระพุทธเจ้าทั้งหลาย

การไม่กล่าวร้าย 1 การไม่ทำร้าย 1 การสำรวมในพระปาติโมกข์ (วินัยของสงฆ์) 1

ความเป็นผู้รู้ประมาณในภัตตาหาร 1 ที่นอนที่นั้งอันสงัด 1

การประกอบความเพียรในอธิจิต (การทำสมาธิ) 1 หกอย่างนี้

เป็นคำสั่งสอนของพระพุทธเจ้าทั้งหลาย’ (พระไตรปิฎก 2525 : 10/54/50)

กล่าวโดยรวมคือ

1. สัพพปาปสฺส อภินันฺทํ ไม่ทำความชั่วทั้งปวง
2. กุสลุตฺตมฺปิทา ทำแต่ความดี
3. สจฺจิตฺตปริโยทปนํ ทำใจของคนให้สะอาดบริสุทธิ์ (พระราชวรมณี 2528 : 115)

คณะสงฆ์ที่ได้รับการแสดงธรรมครั้งนั้น มีชื่อเรียกว่า ‘จาตุรงคสันนิบาต’ และเรียกวันแห่งการประชุมนี้ว่า ‘วันจาตุรงคสันนิบาต’ หมายถึงวันประชุมสงฆ์ที่ประกอบด้วย องค์ 8 ประการ คือ

1. พระอรหันต์ 1,250 รูป ล้วนเป็นผู้ทรงคุณวิเศษ คือ บรรลุอภิญญา 6
2. พระอรหันต์ 1,250 รูป ล้วนเป็นเอหิภิกขุ คือ ได้รับการอุปสมบทจากพระพุทธเจ้า
3. พระอรหันต์ 1,250 รูป มาประชุมกันโดยมิได้นัดหมายและมีโอรณิมนต์
4. เป็นวันอุโบสถ ขึ้น 15 ค่ำแห่งเดือนมาฆะ ภายหลังการประชุม ‘จาตุรงคสันนิบาต’ พระพุทธเจ้าได้ทรงยกโอวาทปาติโมกข์นี้ขึ้นตรัสในที่ประชุมสงฆ์ในวันอุโบสถทุกครึ่งเดือน และถือเป็นกิจวัตรสืบมา ครั้นต่อมาพระพุทธเจ้าทรงบัญญัติให้พระสงฆ์นำเอาสิกขาบทและพระวินัย มาสวดในที่ประชุมสงฆ์ในวันอุโบสถ แทนข้อความในโอวาทปาติโมกข์ แต่ยังคงใช้ชื่อ ‘ปาติโมกข์’ คือ การสวดกถุพระวินัย (หลวงวิจิตรวาทการ 2510 : 252)

ประวัติวันมาฆบูชาในประเทศไทย ซึ่งพระบาทสมเด็จพระจุลจอมเกล้าเจ้าอยู่หัวบันทึกไว้ในหนังสือพระราชพิธีสิบสองเดือน ความว่า ‘การมาฆบูชานี้ แต่เดิมไม่เคยทำกันมาเพิ่งเกิดขึ้นเมื่อแผ่นดินพระบาทสมเด็จพระจอมเกล้าเจ้าอยู่หัว...’ โดยนักปราชญ์ได้ถือเอาวันจาตุรงคสันนิบาต (ที่พระพุทธเจ้าทรงแสดงโอวาทปาติโมกข์) เป็นวันสักการบูชาพระพุทธเจ้าและพระอรหันต์ 1,250 องค์ ‘...การพระราชกุศลนั้น เวลาเช้า พระสงฆ์วัดบวรนิเวศน์และวัดราชประดิษฐ์ 30 รูป ฉนในพระอุโบสถ วัดพระศรีรัตนศาสดาราม เวลาค่ำเสด็จออกทรงจุดเทียนเครื่องมัสการ แล้วพระสงฆ์สวดทำวัตรขึ้นเหมือนอย่างทั่ววัด แล้วจึงได้สวดมนต์ต่อไป มีสวดคาถาโอวาทปาติโมกข์ด้วย สวดมนต์จบทรงจุดธูปเทียน รายคามราวรอบพระอุโบสถ 1,250 เล่ม มีประโคมด้วยอีกครั้งหนึ่ง แล้วจึงได้มีเทศนาโอวาทปาติโมกข์ 1 กัณฑ์...’ (พิฑูร มลิวัดย์ 2527 : 77)

พิธีการในวันมาฆบูชา<sup>+</sup> มีทั้งพิธีสงฆ์ ราชพิธี และพิธีราษฎร ซึ่งในส่วนองพิธีสงฆ์และราชพิธีนั้น มีการปฏิบัติสืบเนื่องตามแบบที่พระบาทสมเด็จพระจอม-

เกล้าเจ้าอยู่หัวได้ทรงบันทึกไว้ สำหรับพิธีราษฎร ซึ่งเป็นการปฏิบัติของประชาชนนั้น นิยมทำกันในเวลาค่ำที่วัดหรือปูชนียสถานต่าง ๆ เช่น รอยพระบาท เจดีย์ เป็นต้น วิธีการปฏิบัตินั้นมีดังนี้

1. เมื่อถึงวันมาฆบูชา ควรเตรียมเครื่องบูชา เช่น ธูป เทียน ดอกไม้ไว้ให้พร้อมการแต่งกายไปประกอบพิธีควรให้สุภาพเรียบร้อย
  2. เมื่อไปประชุมพร้อมกัน ณ ที่ที่จะประกอบพิธีบูชา เช่น ลานหน้าโบสถ์ วิหารหรือพระเจดีย์ และเมื่อได้เวลาประกอบพิธีแล้ว ให้ทุกคนยื่นถือดอกไม้ ธูป เทียนด้วยมือขวา ชูขึ้นไว้เสมอลำตัว
  3. ประธานในพิธี ซึ่งโดยปกติเป็นพระสงฆ์ จะได้อ่านให้โอวาทประมาณ 10-15 นาที ขณะนั้นให้ทุกคนประนมมือ ถือดอกไม้ธูปเทียน ตั้งใจฟังด้วยความเคารพเมื่อพระสงฆ์ให้โอวาทจบลงทุกคนเปล่งเสียงสรรเสริญว่า ‘สาธุ’
  4. ประธานในพิธีกล่าวนำคำบูชาเนื่องในวันมาฆบูชา ให้ทุกคนจุดธูปเทียนแล้วประนมมือว่าตาม
  5. เมื่อว่าคำบูชา (โดยมากนิยมว่าแต่คำบาลี ไม่นิยมคำไทย) จบแล้ว ประธานในพิธี แจงให้ทราบว่าจะต่อไปจะได้เดินเวียนเทียนรอบปูชนียสถาน 3 รอบแล้ว ประธานเดินนำประชาชนเดินตาม โดยเดินเวียนขวามือถือดอกไม้ ธูป เทียน ด้วยอาการสงบเสียงขมมีมารยาทดังงาม
  6. เมื่อเวียนเทียนครบ 3 รอบแล้ว ทุกคนนำธูปไปปักไว้ที่กระดานธูป นำเทียนปักไว้ที่ราวเทียน นำดอกไม้ไปวางไว้ ณ ที่ซึ่งจัดไว้เป็นเสร็จพิธี
- เอกสารอ้างอิง  
กรมการศาสนา พระไตรปิฎกฉบับหลวง เล่ม 10, โรงพิมพ์การศาสนา : กรุงเทพฯ, 2525  
คณะราชครู ประเพณีและพิธีสำคัญของไทย โรงพิมพ์พระพิมพ์ : กรุงเทพฯ, 2522  
ประยูร ชาญโต (พระราชวรมณี) พจนานุกรมพุทธศาสตร์ ฉบับประมวลธรรม มหาจุฬาลงกรณ์มหาวิทยาลัย : กรุงเทพฯ, 2528  
พิฑูร มลิวัดย์ พระพุทธศาสนาสำหรับประชาชน ตอน 1 โรงพิมพ์การศาสนา : กรุงเทพฯ, 2527  
วิจิตรวาทการ, หลวง ศาสนาสาฎก เล่ม 2 โรงพิมพ์ ลูก ศ.ธรรมกัณฑ์ : พระนคร, 2510

+ วันมาฆบูชา : เป็นชื่อที่เรียกวันขึ้น 15 ค่ำ เดือน 3 ซึ่งเดิมเรียกเดือน 3 นี้ว่า ‘มาฆมาส’ ในสมัยพุทธกาลคือเป็นวันแห่งการบูชาพระศิวะ ที่เรียกว่า ‘ศิวราตรี’ ตามความเชื่อของศาสนาพราหมณ์

++ พระสงฆ์ 1,250 องค์ : เป็นบุคคลที่นับถือศาสนาพราหมณ์ 2 กลุ่มใหญ่ด้วยกันคือ 1. กลุ่มของพราหมณ์ อุปติสสะ ต่อมาคือพระสารีบุตร และพราหมณ์โกณฑิยะ ต่อมาคือพระโมคคัลลานะ ซึ่งได้รับการยกย่องให้เป็นอัครสาวกมีสายและบริวาร 250 คน 2. กลุ่มของชฎิล 3 พี่น้อง มีบริวารรวม 1,000 คน รวมทั้งหมด 1,250 คน และด้วยความรู้สึกถึงที่ยึดเหนี่ยวพระผู้เป็นเจ้า คือพระศิวะและพิธีกรรมเดิมคือวันบูชาพระศิวะ หลังจากอุปสมบทเป็นพระภิกษุแล้วยังนึกถึงอยู่จึงได้เดินทางมาเฝ้าพระพุทธเจ้าพร้อมกัน

+++ พระพุทธเจ้าทั้งหลาย : สมเด็จพระมหาสมณเจ้า กรมพระยาวชิรญาณวโรรส ทรงแปลว่า ผู้ทั้งหลาย แต่โดยทั่วไป หมายถึงในอดีตนั้น มีพระพุทธเจ้าหลายองค์ และพระพุทธเจ้าทั้งหลายมีหลักธรรมตรงกัน (หลวงวิจิตรวาทการ 2510 : 251-252)

+ อภิญญา 6 คือ ความรู้ซึ่งขาด ประกอบด้วย

1. อธิวิธิตี คือ ความรู้ที่ทำให้แสดงฤทธิ์ต่าง ๆ ได้
2. ทิพยโสด คือ ความรู้ที่ทำให้มีทิพย
3. เจโตปริยญาณ คือ ความรู้ที่ทำให้กำหนดใจคนอื่นได้
4. ปุพเพนิวาสานุสสติ คือ ความรู้ที่ทำให้ระลึกชาติได้
5. ทิพยจักขุ คือ ความรู้ที่ทำให้มีตาทิพย์
6. อาสวักขยญาณ คือ ความรู้ที่ทำให้อาสวะสิ้นไป (พระไตรปิฎก 2525 : 11/431/307)

+ วันมาฆบูชาโดยมากแล้วกระทำในวันขึ้น 15 ค่ำ เดือน 3 แต่มีกรณีที่มีเดือน 8 สองครั้ง จะกระทำในวันขึ้น 15 ค่ำ เดือน 4 วันมาฆบูชาที่จัดได้ว่าเป็นการบูชาพระพุทธเจ้า พระธรรมและพระสงฆ์สาวกของพระพุทธเจ้าด้วยความบริสุทธิ์กาย วาจา ใจ พร้อมทั้งเครื่องบูชาคุณ คือ ดอกไม้ ธูป เทียน อันแสดงออกถึงความรัก ความเคารพของพระสงฆ์และพุทธศาสนิกชนที่มีต่อพระพุทธเจ้า

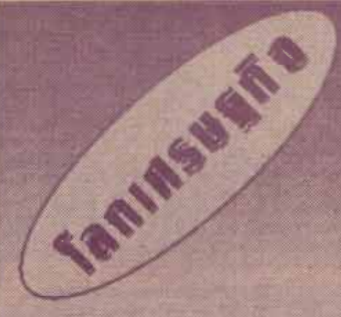

# ระวางภัยบัตรเครดิต

รศ.เสรี ลีลาชัย

เมื่อมนุษย์รู้จักใช้สื่อกลางในการแลกเปลี่ยน  
แทนการแลกเปลี่ยนของระหว่างกันโดยตรง (barter  
exchange) สื่อกลางในการแลกเปลี่ยน (medium of  
exchange) ที่ใช้กันในระยะแรก ยังไม่มีรูปร่างหน้าตา  
เหมือนเงิน (money) ดังเช่นปัจจุบัน แต่จะเป็นสิ่งของที่  
หายาก และเป็นที่ยอมรับกันในสังคมนั้น เช่น งาช้าง  
(ในฟีจี) เกลือ (ในแอฟริกา) ขาแผ่นดิน (ในไซบีเรีย)  
เบียร์แวมพ์ (อเมริกันอินเดีย) เป็นต้น ต่อมาสื่อกลาง  
ในการแลกเปลี่ยนได้วิวัฒนาการมาเป็นรูปแบบของเงินโลหะ  
(metal money) ในยุคแรก และมาสู่เงินกระดาษ (paper  
money) ตามลำดับ

และเมื่อการแลกเปลี่ยนขยายตัวกว้างขวางขึ้น  
การพกพาเงินจำนวนมากไม่สะดวกและเป็นอันตราย จึงมี  
การใช้เช็ค (cheque) แทนเงิน (แต่สำหรับธุรกิจผิดกฎหมาย  
เช่น พวกค้ายาเสพติด หรือแม้กระทั่งพวก  
ซื้ออะไหล่เสี่ยงเลือกตั้ง ยังต้องยอมแบกเงินสดไปจ่ายครับ  
ไม่ใช่เช็คไม่เป็น แต่กลายเป็นหลักฐานมัดตัว เช่น  
รายชื้อเสี่ยงที่บุรีรัมย์ ถ้าจ่ายเป็นเช็คคงรีบร้อยไปแล้ว  
ไม่ต้องสืบทายาท) เมื่อมีการใช้เช็คซึ่งมีลักษณะเป็นการ  
ชำระหนี้ในอนาคต จึงทำให้เกิดการให้สินเชื่อในรูปของ  
เงินกู้เบิกเกินบัญชี (overdraft) ซึ่งมักเป็นการให้สินเชื่อ  
ในวงเงินขนาดใหญ่ เพื่อการผลิตและการค้า

เมื่อการผลิตขยายตัวตามการพัฒนาเศรษฐกิจ  
อุปทานของผลผลิตเพิ่มขึ้นมากมาย การบริโภคจึงขยาย  
ตัวตามไปด้วยตามรูปแบบการบริโภคสมัยใหม่ที่เปลี่ยนไป  
การโฆษณาต่อใจ และการบริโภคเลียนแบบกัน การให้  
สินเชื่อจึงขยายตัวจากด้านการผลิตการลงทุนไปสู่การ  
บริโภค **สินเชื่อเพื่อการบริโภค (consumption credit)**  
จึงขยายตัวมากขึ้นเรื่อย ๆ ตามยุคสมัยที่เรียกว่าเป็นยุค  
บริโภคนิยมหรือยุคอุดมโภค (mass consumption)  
ซึ่งเป็นการพัฒนาเศรษฐกิจในลำดับขั้นสุดท้ายตามแนว-  
คิดของนักเศรษฐศาสตร์รุ่นเก๋านาม W.W. Rostow ที่  
อธิบายว่าสังคมจะมีความสุขจากการมีสินค้าบริโภคอย่าง  
เหลือเฟือเมื่อเศรษฐกิจของมนุษยชาติพัฒนาถึงขีดสุด  
(ซึ่งจนปัจจุบันก็ยังไม่ถึงขีดสุด)

แต่การบริโภคอย่างเหลือเฟือที่กำลังระบาดไป  
ทั่วแผ่นดินอเมริกาซึ่งถือว่ามีเศรษฐกิจที่แข็งแกร่ง กลับ  
กำลังจะเป็นอันตรายต่อเศรษฐกิจส่วนครัวเรือนอย่างน่า  
เป็นห่วง ทั้งนี้เพราะการบริโภคที่ดูเสมือนอยู่ในยุคอุดม-  
ภคานั้น จริง ๆ แล้วมันเป็นภาพลวงตาเท่านั้น เพราะ  
การใช้จ่ายบริโภคที่ขยายตัวอย่างรวดเร็วดังที่เกิดขึ้นในอเมริกา  
และประเทศกำลังพัฒนาบางประเทศรวมทั้งไทยนั้น  
ส่วนใหญ่เป็นการบริโภคโดยใช้รายได้ในอนาคต (expected  
income) เป็นฐานมิใช่รายได้ที่เกิดขึ้นจริง (actual

income) ในขณะปัจจุบัน  
ก่อก่อกับการที่สถาบันการเงินต่าง ๆ ไม่ว่าจะ  
เป็นธนาคารพาณิชย์ บริษัทเงินทุนหรือทรัสต์ต่างก็  
แข่งขันกันในด้านปล่อยสินเชื่อ กล่าวคือ เมื่อปล่อยสินเชื่อ  
เพื่อการผลิต (production credit) มากขึ้น ก็ต้อง  
ปล่อยสินเชื่อเพื่อการบริโภคมากขึ้นด้วยเพื่อสอดคล้อง  
สมดุลกับการผลิต ซึ่งการให้สินเชื่อเพื่อการบริโภคจะอยู่ใน  
กลุ่มของผู้ที่สถาบันการเงินประเมินว่ามีความสามารถ  
ชำระคืนได้ แต่เมื่อแข่งขันการให้สินเชื่อเพื่อการบริโภค  
มากขึ้น ความเสี่ยงต่อการมีลูกค้าที่ไม่มีความสามารถ  
จ่ายคืนจึงเพิ่มมากขึ้น ถูกค้ำบางคนมีบัตรเครดิตหลายใบ  
จึงทำให้สถาบันการเงินผู้ให้สินเชื่อต้องประสบปัญหาหนี้  
เสียและหนี้สูญจำนวนมากขึ้นเรื่อย ๆ

ในอเมริกา นักวิเคราะห์เศรษฐกิจพบว่า คน-  
อเมริกันมีการใช้จ่ายผ่านบัตรเครดิตเพิ่มสูงที่สุดในรอบ  
4 ปี ซึ่งแม้ว่าคนอเมริกันร้อยละ 20 ซึ่งใช้บัตรเครดิตจะ  
ใช้จ่ายผ่านเครดิตเฉลี่ยประมาณ 4% ของรายได้ ซึ่งนับว่า  
ไม่มากนักกับรายได้ของชนฐานะปานกลาง แต่สำหรับ  
กลุ่มที่มีรายได้ต่ำลงมา ยอดหนี้สินดังกล่าวนับว่าเป็น  
ภาระมาก และเมื่อรวมกับดอกเบี้ยจ่าย ยิ่งทำให้ความ  
สามารถในการชำระหนี้ลดลงไป จนทำให้คนในกลุ่มนี้มี  
แนวโน้มที่จะล้มละลายด้วยภาวะหนี้สินมากขึ้นทุกที โดย  
ในแต่ละเดือน ผู้บริโภคที่เป็นครัวเรือนต้องผ่อนชำระหนี้  
กับธนาคารเฉลี่ยไม่น้อยกว่าร้อยละ 17 ของรายได้ ซึ่ง  
ยอดผ่อนชำระดังกล่าวเป็นการชำระหนี้สินที่เกิดจากการ  
ซื้อบ้าน รถยนต์และยอดใช้จ่ายผ่านบัตรเครดิต และ  
ถ้าสุดที่ธนาคารกลางของสหรัฐฯได้ปรับดอกเบี้ยลง ก็  
ทำให้มีแนวโน้มว่าภาวะหนี้สินของคนอเมริกันที่ขยันซื้อ  
จะยิ่งพอกพูนขึ้น

แต่...อย่าเพิ่งนึกจำกัดกับคนอเมริกันซึ่งดูเหมือน  
ว่าเป็นชนชั้นเศรษฐกิจของโลก กลับเป็นหนี้สินนุงนัง เพราะ  
คนไทยจอมฟุ้งเฟ้อหรือพวกที่ใช้จ่ายเงินเกินตัวก็ใช้อยู่  
เสียเมื่อไร อย่างในช่วง 5 ปีที่ผ่านมา จำนวนบัตรเครดิต  
ได้เพิ่มขึ้นในอัตราเฉลี่ยปีละ 30% ยอดการใช้จ่ายผ่าน  
บัตรเครดิตในปี 2537 สูงถึงปีละ 95,000 ล้านบาท และ  
ในปี 2538 คาดว่าจะสูงไม่น้อยกว่า 120,000 ล้านบาท  
ซึ่งยอดดังกล่าวนี้ไม่รวมการเบิกถอนเงินสดจากบัตรเครดิต  
หรือสินเชื่อในรูปแบบอื่น (เช่นสินเชื่อกรุงไทยธนวัฏ ซึ่ง  
ธนาคารกรุงไทยให้แก่ข้าราชการ และข้าราชการเป็นกลุ่ม  
ที่มีความโน้มเอียงในการบริโภค (marginal propensity  
to consume) สูงอยู่แล้ว จึงย่อมมีการใช้จ่ายมาก) และ  
ถ้ารวมหนี้สินนอกระบบซึ่งคนไทยมีมากกว่าคนอเมริกัน  
เข้าไปด้วย ก็เท่ากับว่าคนไทยที่ก่อหนี้สินจากบัตรเครดิต  
และหนี้สินนอกระบบจะมีอัตราเงินผ่อนชำระหนี้กับรายได้ไม่

ได้หย่อนไปกว่าคนอเมริกันเลย ดังนั้น ในขณะที่ระดับ  
รายได้ของคนไทยอยู่ในเกณฑ์ต่ำกว่า ปัญหาการล้ม-  
ละลายจากหนี้บัตรเครดิตและหนี้สินนอกระบบอื่นจึงนับว่า  
เป็นปัญหาที่น่าวิตกอย่างยิ่ง

ด้วยเหตุนี้ จึงทำให้ธนาคารแห่งประเทศไทยเกิด  
อาการไม่ไว้วางใจต่อการก่อหนี้สินของบุคคล ด้วยเกรง  
ว่าจะเป็นผลเสียวางกว้างต่อเสถียรภาพทางการเงินใน  
ประเทศ หากปล่อยให้มีการให้สินเชื่อเพื่อการใช้จ่าย  
บริโภคง่ายจนเกินไป จึงมีการควบคุมเข้มงวดขึ้นโดย  
กำหนดมาตรการที่สำคัญ เช่น สำหรับบัตรใหม่ ผู้ถือ  
บัตรหลักจะต้องมีรายได้อย่างน้อยปีละ 240,000 บาท  
หรือถ้าเป็นข้าราชการและพนักงานรัฐวิสาหกิจจะต้องมี  
รายได้อย่างน้อยปีละ 120,000 บาท (หรือก็คือ  
ข้าราชการระดับซี 8 ทำบัตรนี้ได้สบาย ๆ) นอกจากนี้  
ยังกำหนดอายุไว้ว่าจะต้องสูงกว่า 22 ปี ซึ่งคงเกรงว่า  
วัยรุ่นจะใช้บัตรเครดิตกันมากก็เป็นได้ (แต่พ่อแม่ที่มี  
สตางค์มากอาจเลี่ยงโดยการทำบัตรเสริมให้ลูก "ที่เคารพ"  
ของคนไปใช้ก็ได้) นอกจากนี้ ยังได้มีการกำหนดวงเงิน  
ความน่าเชื่อถือการเข้าซื้อรถยนต์ไว้ไม่ต่ำกว่า 25% ของราคา  
เงินสด ซึ่งเห็นทีจะได้ผลไม่มากนัก หากบริษัทที่ต้องเพิ่ม  
ยอดขายรถยนต์จะเลี่ยงโดยใช้วิธีลดแลกแจกแถมล้อใจ  
หรือร่วมมือกับบริษัทเงินทุน(ไฟแนนซ์) ให้ลดหย่อน  
ผ่อนปรนในเรื่องของดอกเบี้ย ซึ่งก็เป็นทางเลี่ยงที่คือต่อ  
นโยบายของแบงก์ชาติได้ชะงัด

อย่างไรก็ดี การก่อหนี้ก็ไม่ใช่ว่าสิ่งเลวร้ายจนเกิน  
ไป หากเป็นการก่อหนี้ภายใต้เงื่อนไขว่า (1)เพื่อความ  
จำเป็นจริง ๆ (2) มีความสามารถที่จะชำระคืน และ  
(3) เป็นผู้มิวนัยต่อการใช้จ่ายเงินหรือบริหารการเงินส่วน  
ตัวเป็นเงื่อนไขทั้งสามจะต้องไปด้วยกันนะครับ ขาดอัน  
ใดอันหนึ่งก็มีความหวังว่าจะต้องเป็นหนี้กันหัวโตเท่านั้นเอง  
แล้วคราวนี้ละครับจะรู้ฤทธิละว่าการเป็นหนี้ มันเป็นทุกข์  
แสนสาหัสเพียงใด เพราะดอกเบี้ยไม่เหมือนดอกเบี้ยที่จะ  
บานเป็นบางฤดูกาล แต่ดอกเบี้ยจะบานสะพรั่งตลอดทั้งปี  
โดยเฉพาะดอกเบี้ยของบัตรเครดิตจะโตกว่าดอกเบี้ยของ  
สินเชื่ออื่นทั้งหมด และไม่มีถูกหน้คนไหนนิยมชมชอบ  
ดอกเบี้ยที่วุ่นวายแน่ เพราะมันเป็นดอกเบี้ยจ่าย ถึงตอนนี้  
ท่านก็คงจะเห็นด้วยกับสัจธรรมของพระพุทธเจ้าในข้อที่ว่า  
"สุขอันเกิดจากการไม่มีหนี้" ได้เป็นอย่างดีแล้วนะครับ  
ว่าแล้ว...เดือนนี้คุณไปส่งแชร์แล้วหรือยังครับ  
อย่าให้เท่าแชร์ต้องตามหาเลข...(เหนือย !)  
พบกันใหม่ โอกาสหน้า สวัสดี.



**EN 463**

บทละครประวัติศาสตร์ของวิลเลียม เช็คสเปียร์

เนื้อหาโดยสรุป ศึกษาศิลปะการผูกเค้าโครงเรื่อง การสร้างตัวละคร การดำเนินเรื่อง การเปิดเผยลักษณะนิสัยของตัวละคร และการแสดงข้อคิดต่าง ๆ ตลอดจนความสามารถพิเศษในการใช้ถ้อยคำและความฉลาดลึกซึ้งในเรื่องต่าง ๆ ของผู้ประพันธ์

ตำรา EN 463 บทละครประวัติศาสตร์ของวิลเลียม เช็คสเปียร์ (มีจำหน่ายที่ฝ่ายตำราฯ)

ข้อแนะนำในการเรียน นักศึกษาผู้เลือกเรียนวิชานี้ควรเป็นผู้ที่รักการอ่านและชอบค้นคว้า และวิพากษ์วิจารณ์ เนื่องจากนักศึกษาที่เข้าเรียนในชั้นจะต้องออกรายงานหน้าชั้น อภิปราย และ/หรือแสดงละครตามบทที่อาจารย์มอบหมาย นอกจากนี้นักศึกษายังต้องค้นคว้า ทำรายงานอยู่เป็นประจำทุกภาคเรียน

แนวทางการวัดผล ข้อสอบอัตนัย 5-8 ข้อ (หากนักศึกษาที่ทำกิจกรรมต่าง ๆ ตามที่ได้รับมอบหมาย ไม่ต้องทำข้อสอบทุกข้อ เนื่องจากมีคะแนนเก็บบ้างแล้ว) การตัดเกรดเป็นแบบอิงเกณฑ์ ดังนี้

100-80 คะแนน=G 79-60 คะแนน=P 59-0 คะแนน=F

รศ.เอมอร ดิสปัญญา

**EN 202**

**Interpretative Reading**

เนื้อหา ทฤษฎีการแปล : วิธีอ่านเดาความหมายจากบริบท เครื่องหมายวรรคตอน, : วิธีใช้พจนานุกรม, : Rost, prefix, suffix, : โครงสร้างพื้นฐานของประโยคที่ควรรู้

อ่านบทความ สารคดีทางสังคมศาสตร์ / มนุษยศาสตร์ ตำรา EN 202 Fundamental English

EN 202 ภาษาอังกฤษมูลฐาน 4 แต่งโดย รศ.ดร.ธัญญรัตน์ ปาณะกุล และคณะ

ข้อแนะนำในการเรียน อ่านทฤษฎีและทำแบบฝึกหัดหลัง 4 บทแรก ในส่วนที่เป็น reading theory

อ่าน แปล ทำแบบฝึกหัด comprehension question ของภาคปฏิบัติ บทที่ 3, 7, 8, 11, 14 อย่างละเอียด

แนวทางการวัดผล แบ่งเนื้อหาที่จะวัดผลเป็น 3 ตอน

ตอนที่ 1 Reading theory : เนื้อหาจาก 4 บทแรกในตำรา 20 ข้อ 20 คะแนน

ตอนที่ 2 Seen Passage ภาคปฏิบัติ 5 บท บทที่ 3, 7, 8, 11, 14 (40 คะแนน)

ตอนที่ 3 Unseen Passage 4 passages จากบทความในหนังสือพิมพ์ The Nation, The Bangkok Post, Student's Weekly

Reades Digest 40 ข้อ 40 คะแนน

รศ.ดร.ธัญญรัตน์ ปาณะกุล ผศ.ส่องศรี โตประเสริฐ

**EN 326**

ภาษาอังกฤษในสาขาบริหารธุรกิจ

เนื้อหาโดยสรุป ศึกษาลักษณะการเขียนในตำรา วารสาร และรายงานในสาขาบริหารธุรกิจ และฝึกอ่านบทคัดตอนจากข้อเขียนประเภทนี้ เพื่อให้คุ้นเคยกับแนวการเขียน รูปแบบของประโยค ศัพท์เฉพาะและศัพท์ทั่วไปที่ใช้กันอยู่เป็นปกติในข้อเขียนเหล่านี้

ตำรา เอกสารประกอบการเรียนวิชา EN 326 (มีจำหน่ายที่ศูนย์เอกสาร คณะมนุษยศาสตร์ ชั้น 1 อาคาร 1)

ข้อแนะนำในการเรียน นักศึกษาที่เรียนวิชานี้ต้องมีเอกสารประกอบการเรียนวิชานี้ทุกคน การเขียนในชั้นจะเป็นการฝึกการอ่านบทคัดตอน ศึกษาคำศัพท์ต่าง ๆ และรูปแบบประโยค (ไวยากรณ์) ที่ปรากฏอยู่ในบทคัดตอนนั้น จนนักศึกษาเกิดความรู้สึกคุ้นเคยกับสำนวนภาษา รูปแบบประโยคแบบต่างๆ และสามารถเขียนออกมาเป็นประโยคได้

แนวทางการวัดผล ข้อสอบจะให้นักศึกษาทำในข้อสอบโดยแบ่งออกเป็น 4 ตอนดังนี้

1. การอ่าน - เนื้อเรื่องจากเอกสารที่เรียน (seen passages) - เนื้อเรื่องจากที่อื่น (unseen passages)
  2. ไวยากรณ์
  3. คำศัพท์
- การตัดเกรดจะเป็นแบบอิงเกณฑ์ คือ

100-80 คะแนน=G 79-60 คะแนน=P 59-0 คะแนน=F

รศ.เอมอร ดิสปัญญา

**LI 395**

ภาษาศาสตร์และการอ่าน 1

เนื้อหาโดยสรุป ความรู้เบื้องต้นเกี่ยวกับภาษาศาสตร์และการอ่าน ทฤษฎีภาษาศาสตร์ด้านเสียง ไวยากรณ์ และความหมายที่เป็นพื้นฐานในการอ่าน ปัญหาการอ่านภาษาอังกฤษเบื้องต้น และวิธีแก้ปัญหา โดยอาศัยหลักการทางภาษาศาสตร์

ตำรา ภาษาศาสตร์และการอ่าน 1 โดย รศ.ดร.อุทัย ภิรมย์รัตน์

ข้อแนะนำในการเรียน

1. ควรอ่านตำราโดยละเอียดและทำแบบฝึกหัดแต่ละหัวข้อเพื่อความเข้าใจที่ถูกต้อง
2. ฝึกตอบคำถามก่อนอ่าน (Pretest) และคำถามหลังการอ่านตำราจบแล้ว (Posttest) เพื่อความพร้อมในการสอบได้

แนวทางการวัดผล

1. ข้อสอบอัตนัยชนิดตอบสั้น ๆ 10 ข้อ
2. ข้อสอบปรนัยชนิดเลือกตอบ 70 ข้อ
3. ข้อสอบปรนัยชนิดจับคู่ 10 ข้อ และถูกผิด 10 ข้อ

รศ.ดร.อุทัย ภิรมย์รัตน์

**LI 384**

สังคมภาษาศาสตร์

เนื้อหาโดยสรุป ความหมายของวิชาภาษาศาสตร์สังคม ภาษากับลักษณะทางสังคมของผู้พูด การใช้ภาษาในบริบทของสังคม

ตำรา ภาษาศาสตร์สังคม แต่งโดย รศ.ดร.อมรา ประสิทธิ์รัฐสินธุ์ จัดที่ศูนย์หนังสือจุฬาลงกรณ์มหาวิทยาลัย, ร้านหนังสือดอกหญ้า

ข้อแนะนำในการเรียน อ่านและศึกษาก่อนเข้าชั้นเรียน อ่านล่วงหน้าทุกบท ฝึกตั้งคำถามและตอบแบบอัตนัยจากเนื้อหาในแต่ละบท สรุปสาระสำคัญของแต่ละบท

แนวทางการวัดผล ข้อสอบเป็นอัตนัย 10-12 ข้อ แบ่งเป็น 2 ตอน

- ตอนที่ 1 เลือกทำ 7 ข้อจาก 9 ข้อ เนื้อหาคิงจากแต่ละบท ๆ ละ 1 ข้อ
- ตอนที่ 2 ภาคประยุกต์ เนื้อหาคำถามมาจากตอนที่ 4 ในตำรา : การประยุกต์ภาษาศาสตร์สังคม

รศ.ดร.ธัญญรัตน์ ปาณะกุล

**EN 309**

การฟังเพื่อความเข้าใจ

(Listening for Comprehension)

เนื้อหาโดยสรุป ฝึกการฟังภาษาอังกฤษตั้งแต่ระดับประโยคไปจนถึงการฟังซึ่งยาวขึ้น เช่น บทสนทนา เรื่องราวต่าง ๆ บทสัมภาษณ์ ฯลฯ เพื่อให้ให้นักศึกษาจับใจความสำคัญเกี่ยวกับเนื้อหาที่ฟังได้

ตำรา วิชานี้มีแผ่นปลิวแบบฝึกหัดและแถบบันทึกเสียง 3 คลิป ประกอบการทำแบบฝึกหัดซึ่งนักศึกษาซื้อได้ที่ฝ่ายจำหน่ายเอกสารแผ่นปลิว ชั้น 1 คณะมนุษยศาสตร์

ข้อแนะนำในการเรียน ควรฝึกการฟังภาษาอังกฤษอย่างสม่ำเสมอเพื่อเสริมทักษะในการฟัง ทั้งการฟังทางวิทยุและฟังจากภาพยนตร์ เมื่อฟังแถบบันทึกเสียงประกอบบทเรียน ควรสังเกตว่าข้อความใดฟังไม่เข้าใจ เพราะเหตุใด ผู้เรียนควรมีพื้นฐานความรู้ภาษาอังกฤษดีทั้งด้านไวยากรณ์ คำศัพท์ โครงสร้าง เป็นต้น

แนวทางการวัดผล ทดสอบความเข้าใจในการฟังระดับประโยค เรื่องราว บทสนทนา บทสัมภาษณ์ ฯลฯ ตามแนวแบบฝึกหัด

วัน เวลา สถานที่สอบ คณะจัดสอบเองที่ห้องปฏิบัติการทางภาษา ชั้น 3 คณะมนุษยศาสตร์

สอบไล่ ภาค 2/2538 สอบวันที่ 11 มีนาคม 2539 ตั้งแต่เวลา 9:30 น. เป็นต้นไป

ผศ.จรรยาพรณ พึ่งศรีทอง



# ตอบปัญหา?

ถาม เนื่องด้วยดิฉันมีปัญหาที่ยังสงสัย จึงอยากเรียนถามคณะผู้จัดทำหนังสือพิมพ์ข่าวรามคำแหงดังนี้

1. เดิมดิฉันสมัครเรียนเมื่อเดือนตุลาคม 2538 ในภาคเรียนที่ 2 โดยสมัครเรียนทางไปรษณีย์ และตอนนี้ดิฉันมีความต้องการที่จะเปลี่ยนมาเรียนด้วยตนเองตลอดไป ไม่ทราบว่าทำได้หรือไม่ และดิฉันต้องทำอะไรบ้าง และเมื่อลงทะเบียนเรียนด้วยตนเองแล้วปรากฏว่าไปเรียนได้ไม่สม่ำเสมอ จะมีผลต่อไปข้างหน้าหรือไม่

2. ในการฟังผลสอบถ้าไม่สามารถไปฟังผลสอบด้วยตนเองได้ต้องการทราบทางไปรษณีย์จะต้องปฏิบัติอย่างไร

3. หนังสือพิมพ์ข่าวรามคำแหงดิฉันได้รับเข้ามาประมาณ 1 อาทิตย์ของแต่ละฉบับทำให้ไม่ทันรายการโทรทัศน์เพื่อการศึกษาซึ่งก็มีนักศึกษาหลายคนดำเนินถึงเรื่องนี้ ดิฉันมีข้อเสนอให้ทางคณะผู้จัดทำคือจากเดิมเคยลงรายการโทรทัศน์เพื่อการศึกษาเพียงฉบับละ 1 อาทิตย์ ให้เปลี่ยนมาเป็น 1 เดือนเลยพอใกล้ถึงอีกเดือนก็ให้ลงล่วงหน้าก่อน 1 ฉบับ คิดว่าคงเป็นประโยชน์แก่นักศึกษาที่ได้รับข่าวรามฯ

4. อยากให้มีการจัดทำ SHEET สรุปในแต่ละวิชา เพื่อเป็นประโยชน์แก่นักศึกษาที่ไม่ค่อยมีโอกาสได้เข้าฟังการบรรยายบ่อยนัก เพื่อให้นักศึกษาคิดตามบทเรียนที่อาจารย์บรรยายได้ทัน เพราะในบางที่อ่านหนังสือเองก็ไม่ค่อยเข้าใจเท่าไรนัก ซึ่งทางมหาวิทยาลัยอาจจะทำแจกฟรีหรือเรียกเก็บค่าใช้จ่ายตามเห็นสมควร แล้วเปิดให้นักศึกษาสั่งซื้อตามที่ต้องการ

5. ในขณะที่ลงทะเบียนเรียนกับทางมหาวิทยาลัยรามคำแหงแล้ว ถ้าเกิดว่าดิฉันจะลงสมัครเรียน ปวส. และเมื่อจบการศึกษาแล้วจะนำหน่วยกิตมาเทียบโอนได้หรือไม่ (ดิฉันลงทะเบียนเรียนอยู่คณะมนุษยศาสตร์)

6. ในภาคฤดูร้อนนี้ไม่ทราบว่าให้มีการลงทะเบียนเรียนทางไปรษณีย์ สำหรับนักศึกษาอยู่ไกลหรือไม่ และถ้านักศึกษาที่ลงทะเบียนทางไปรษณีย์ จะมาลงทะเบียนด้วยตนเองในวันที่ 4-11 เมษายน ได้หรือไม่

7. ดิฉันต้องการปรึกษาเรื่องการลงทะเบียน (เกี่ยวกับวิชาเรียน) จะปรึกษาได้ที่ไหน และถ้าต้องการปรึกษาผ่านทางไปรษณีย์จะต้องทำอย่างไร

ตอบ 1. นักศึกษาที่สมัครด้วยตนเองหรือสมัครทางไปรษณีย์ หากเป็นการสมัครสอบส่วนกลาง สามารถใช้บริการต่าง ๆ ของมหาวิทยาลัยได้โดยเสมอภาคกัน ไม่ว่านักศึกษาผู้นั้นจะสมัครด้วยตนเองหรือสมัครทางไปรษณีย์ เช่นนักศึกษาที่สมัครด้วยตนเองที่มหาวิทยาลัยแล้วต่อมาได้ทำงานไม่มีเวลา ที่จะเข้าฟังคำบรรยายในชั้นเรียน สามารถศึกษาด้วยตนเองที่บ้านหรือใช้สื่อการสอนของมหาวิทยาลัยประกอบด้วยก็ได้ หรือกรณีของท่าน เมื่อสมัครทางไปรษณีย์แล้ว ต้องการเข้าฟังการบรรยายในชั้นเรียนก็ย่อมทำได้โดยศึกษากำหนดตารางการบรรยายของกระบวนวิชาต่าง ๆ จาก ม.ร. 30 (ประกาศกระบวนวิชาที่เปิดสอนพร้อมวันเวลาสอบ) ซึ่งจะขอรับได้จากคณะที่ตนสังกัด ถึงอย่างไรก็ตาม การเรียนที่มหาวิทยาลัยรามคำแหงไม่ได้เสียเวลาเรียนชกเว้นวิชาปฏิบัติการเท่านั้น

2. การฟังผลการสอบหากไม่สามารถไปดูด้วยตนเองที่มหาวิทยาลัยสามารถสอบถามทางโทรศัพท์ หมายเลข 7186810 หรือ 7186820 ซึ่งเป็นบริการสอบถามข้อมูล

# โทรทัศนการศึกษา

รายการโทรทัศน์การศึกษา มหาวิทยาลัยรามคำแหง ภาค 2 ปีการศึกษา 2538 ทางสถานีวิทยุโทรทัศน์แห่งประเทศไทย ช่อง 11 ระหว่างวันที่ 2-7 มีนาคม 2539

วันเสาร์ที่ 2 มีนาคม 2539

10.00-10.05 น. รายการศัพท์วิทยาศาสตร์น่ารู้

10.08-10.30 น. วิชาวิทยาศาสตร์ทั่วไป SC 103 (ครั้งที่ 5)

- คณาจารย์ ธรรมวิทยา

10.30-11.00 น. วิชาแคลคูลัส 2 MA 114 (ครั้งที่ 13)

- เมตริกซ์

รศ. สิริวรรณ ตั้งจิตวัฒนกุล

11.00-11.30 น. วิชาลักษณะและการใช้ภาษาไทย TH 101 (ครั้งที่ 8)

- ประโยค หนังสืออ่านนอกเวลา

จดหมายถึงแคงค้อย

รศ.ดร. ประทีป วาทิกทินกร

11.30-12.00 น. วิชาการเมืองและการปกครองไทย PS 110 (ครั้งที่ 6)

- พรรคการเมืองและการเลือกตั้ง

รศ. สุขุม นวดสกุล

17.00-17.30 น. รายการเด็กดี

อ. พรจันทร์ จันทร์วิมล

คุณประกาศ สรณคมน์

วันอาทิตย์ที่ 3 มีนาคม 2539

17.00-17.30 น. รายการเด็กดี

อ. พรจันทร์ จันทร์วิมล

คุณประกาศ สรณคมน์

วันจันทร์ที่ 4 มีนาคม 2539

06.00-06.30 น. รายการเด็กดี

อ. พรจันทร์ จันทร์วิมล

คุณประกาศ สรณคมน์

วันอังคารที่ 5 มีนาคม 2539

06.00-06.30 น. รายการเด็กดี

อ. พรจันทร์ จันทร์วิมล

คุณประกาศ สรณคมน์

18.30-19.00 น. รายการใกล้ตัว

รศ.ดร.นวลศิริ เป่าโรหิตย์

วันพฤหัสบดีที่ 7 มีนาคม 2539

18.30-19.00 น. รายการโทรทัศน์

สำนักเทคโนโลยีการศึกษา ม.ร.

ทางโทรศัพท์หรือจะขอทราบผลสอบย้อนหลัง (ผลการสอบภาคการศึกษาที่ผ่านมา) ให้แจ้งความจำนงไปที่ หัวหน้าฝ่ายประมวลผลการศึกษา สำนักบริการทางวิชาการและทดสอบประเมินผล มหาวิทยาลัยรามคำแหง 10240 พร้อมแจ้งข้อมูลส่วนตัวของนักศึกษาชื่อ-นามสกุล (ภาษาไทย-ภาษาอังกฤษ) รหัสประจำตัวนักศึกษา คณะที่ศึกษา สาขาวิชาเอก วันเดือนปีเกิด และส่งตัวแลกเงินของการสื่อสารแห่งประเทศไทย ระบุผู้รับ "หัวหน้าฝ่ายประมวลผลการศึกษา" เป็นค่าธรรมเนียมใบรับรองผลการศึกษารูดละ 20.-บาทรวมค่าส่ง 6 บาท เป็นเงินทั้งสิ้น 26.-บาท

3. เนื่องจากขณะนี้หนังสือพิมพ์ข่าวรามคำแหงมีสมาชิกจำนวนมากจึงทำให้การจัดส่งล่าช้าไปบ้าง ถึงอย่างไรก็ตามแนวปฏิบัติที่ท่านเสนอแนะมาเป็นเรื่องที่ดีจะได้เสนอผู้ที่เกี่ยวข้องได้ทราบต่อไป

4. SHEET คำบรรยายสรุปของกระบวนวิชา (ตาม

# ปกิณภพภาษาไทยในพจนานุกรม

## พจนานุกรมกลายเป็นพจนานุกรมได้อย่างไร

ศาสตราจารย์ ดร.อุดม วโรดมลิขิตดิษฐ์

คำว่า พจนานุกรม ที่เราใช้กันอยู่จนชินทุกวันนี้ในบางท้องถิ่น เช่น นนทบุรี ปทุมธานี พระนครศรีอยุธยาฯ ใช้คำว่า พจนานุกรม ภาษาไทยถิ่นภาคกลางใช้ว่า วันพจน หมายถึง พจนานุกรม การที่ พจน อยู่หน้าหน้า นี้ ได้มีการกลมกลืนเสียงตามตัวหลังเกิดขึ้น เสียงนาสิก /น/ ในคำว่า นี้ มีอิทธิพลทำให้เสียง /ก/ ในคำ พจน เปลี่ยนเป็นเสียงนาสิก แต่เนื่องจาก /ก/ มีฐานเสียงที่เพดานอ่อน /ก/ จึงเปลี่ยนเสียงเป็นเสียงนาสิกที่มีฐานเพดานอ่อน คือ /ง/ และคำ พจน มีเสียงวรรณยุกต์โท จึงต้องคงเสียงวรรณยุกต์โทไว้ตามเดิม พจน จึงกลายเป็น พจนานุกรม

คำอื่นที่เข้าลักษณะการกลมกลืนเสียงตามตัวหลังที่ปรากฏในภาษาไทยได้แก่คำว่า อังคณาเดี่ยว อังคณาคู่ ซึ่งมาจาก อันคณาเดี่ยว อันคณาคู่ ตามลำดับ เสียง /น/ ใน อันกลมกลืนเสียงกับ /ค/ ที่ตามหลังและมีฐานที่เพดานอ่อน กลายเป็นเสียง /ง/ แต่ยังคงความเป็นเสียงพยัญชนะนาสิกไว้ โดยเปลี่ยนฐานเสียงที่เกิดของเสียงมาที่เพดานอ่อนตามตัวหลังกลายเป็น อังคณาเดี่ยว อังคณาคู่ ตามลำดับไปด้วย

ให้ท่านคิดต่อไปที่ภาควิชาอื่น ๆ เพราะบางกระบวนวิชา ก็มีการจัดทำไว้บ้างแล้ว

5. การเทียบโอนหน่วยกิตนั้นนักศึกษาต้องมีวุฒิตั้งแต่อนุปริญญาขึ้นไปก่อนที่จะสมัครเข้าศึกษาในมหาวิทยาลัยรามคำแหงกรณีของท่านที่สอบถามมาท่านจะไปสมัครเรียนปวส.หลังจากสมัครเรียนที่มหาวิทยาลัยรามคำแหงแล้ว ดังนั้นท่านจะใช้สิทธิเทียบโอนหน่วยกิต เมื่อจบปวส.มาแล้ว ไม่ได้

6. วันสุดท้ายของการลงทะเบียนทางไปรษณีย์ ภาคฤดูร้อน/38 คือวันที่ 21 มีนาคม 2539 กรณีของท่านสมัครทางไปรษณีย์สามารถลงทะเบียนในภาคฤดูร้อนด้วยตนเองระหว่างวันที่ 4-11 เมษายน 2539 ได้

7. เนื่องจากมหาวิทยาลัยรามคำแหงเป็นมหาวิทยาลัยเปิด มีนักศึกษาจำนวนมาก เพื่ออำนวยความสะดวกให้แก่แก่นักศึกษาและการบริการโดยทั่วถึง จึงมีหลายหน่วยงานที่ให้คำปรึกษาเรื่องการเรียนได้ เช่น

1. กองกิจการนักศึกษา อาคารสิลาบาตร (SBB) ชั้น 2 โทร. 3180899 หรือจดหมายสอบถามปัญหาได้ที่ หัวหน้างานแนะแนวจัดหางานและทุนการศึกษา กองกิจการนักศึกษา มหาวิทยาลัยรามคำแหง กทม. 10240

2. คณะต่าง ๆ ทั้ง 7 คณะ ติดต่อที่งานแนะแนวการศึกษาของคณะนั้น ๆ

3. ส่วนให้คำปรึกษา ศูนย์บริการวิชาการและสนเทศสำนักบริการทางวิชาการและทดสอบประเมินผล (อาคาร สวป. ชั้น7) โทร. 3180856-7 ต่อ 27 หรือ 3180865 ต่อ 326

# การรับสมัครนักศึกษาใหม่ ชั้นปริญญาตรี

## ประจำภาค 1 ปีการศึกษา 2539

ด้วยมหาวิทยาลัยรามคำแหง จะเปิดรับสมัครนักศึกษาใหม่ชั้นปริญญาตรี ประจำภาค 1 ปีการศึกษา 2539 รับสมัครทางไปรษณีย์ ตั้งแต่วันที่ 8 เมษายน ถึง 31 พฤษภาคม 2539 และรับสมัครที่มหาวิทยาลัยรามคำแหง

ครั้งที่ 1 ตั้งแต่วันที่ 14-17 พฤษภาคม 2539

ครั้งที่ 2 ตั้งแต่วันที่ 12-20 มิถุนายน 2539 (เว้นวันอาทิตย์ที่ 16 มิถุนายน 2539) ดังรายละเอียดต่อไปนี้

### 1. คณะที่เปิดรับสมัคร

คณะนิติศาสตร์ คณะบริหารธุรกิจ คณะมนุษยศาสตร์ คณะศึกษาศาสตร์ คณะวิทยาศาสตร์ คณะรัฐศาสตร์ และคณะเศรษฐศาสตร์

### 2. การจำหน่ายใบสมัคร

2.1 ทางไปรษณีย์ ตั้งแต่วันที่ 8 เมษายน ถึง วันที่ 17 พฤษภาคม 2539 ชุดละ 80.- บาท โดยส่งเงินเป็นขนาดได้ไปรษณีย์ สั่งจ่ายในนาม มหาวิทยาลัยรามคำแหง ปทฝ. รามคำแหง จำกัดของถึง หัวหน้าฝ่ายรับสมัคร ตู้ ปณ. 1002 ปทฝ. รามคำแหง กรุงเทพฯ 10241 (ชุดสมัครทางไปรษณีย์หากไปซื้อด้วยตนเองที่มหาวิทยาลัย ราคาชุดละ 70.- บาท จำหน่ายที่ฝ่ายรับสมัคร อาคาร-สิริสุข ชั้น ๒๐ - ๒๑ ม.ร. รามคำแหง กรุงเทพฯ ๑๐๑๑๐)

2.2 ที่มหาวิทยาลัยรามคำแหง ชุดสมัครด้วยตนเอง จำหน่ายตั้งแต่วันที่ 15 เมษายน ถึง 20 มิถุนายน ๒๕๓๙ ชุดละ 50.- บาท จำหน่ายที่อาคาร สวป. ชั้น 1 (ไม่เว้นวันหยุดราชการ)

### 3. คุณสมบัติผู้สมัคร ผู้มีสิทธิสมัครต้องมีคุณสมบัติข้อใดข้อหนึ่ง ดังต่อไปนี้

- 3.1 สอบไล่ได้ชั้นมัธยมศึกษาตอนปลายหรือเทียบเท่าขึ้นไป (ม.ศ. 5 หรือ ม. 6) หรือ
- 3.2 สอบไล่ได้ชั้นมัธยมศึกษาตอนต้นหรือเทียบเท่า (ม. 3 หรือ ม.ศ. 3 หรือ ม.6 เดิม) และต้องมีคุณสมบัติ
  - 3.2.1 เป็นข้าราชการพลเรือนสามัญ ซึ่งมีตำแหน่งและเงินเดือน ตั้งแต่ระดับ 2 หรือเทียบเท่าขึ้นไป หรือ
  - 3.2.2 เป็นหรือเคยเป็นข้าราชการ หรือ พนักงานรัฐวิสาหกิจ หรือเป็นลูกจ้างในหน่วยงานของรัฐ ซึ่งได้ปฏิบัติงานมาแล้วรวมกันไม่น้อยกว่า 4 ปี

### 4. การสมัครและลงทะเบียนเรียน

4.1 สมัครทางไปรษณีย์ ระหว่างวันที่ 8 เมษายน

ถึง 31 พฤษภาคม 2539

ให้ผู้สมัครส่งใบสมัครและเอกสารประกอบการสมัครเข้าเป็นนักศึกษาให้ครบถ้วนตามที่ได้กำหนดไว้ในระเบียบการรับสมัครเข้าเป็นนักศึกษา

นอกจากนั้น มหาวิทยาลัยได้ให้สิทธิเทียบวิชาและรับโอนหน่วยกิต ผู้ได้รับอนุปริญญา ปริญญา หรือประกาศนียบัตรสูงกว่าประโยคมัธยมศึกษาตอนปลายจากมหาวิทยาลัยรามคำแหง หรือสถาบันอุดมศึกษาอื่นซึ่งมหาวิทยาลัยรับรอง การเทียบวิชาหรือรับโอนหน่วยกิตดังกล่าว ให้เป็นไปตามหลักเกณฑ์ที่คณะกรรมการประจำคณะที่รับเข้าศึกษากำหนด โดยผู้สมัครที่ใช้สิทธิเทียบโอนหน่วยกิตทุกกรณีมหาวิทยาลัยอนุญาติให้สมัครทางไปรษณีย์ได้ แต่ต้องดำเนินการเทียบโอนฯ และลงทะเบียนเรียนด้วยตนเองที่มหาวิทยาลัยระหว่างวันที่ 1-6 สิงหาคม 2539 (หากไม่ลงทะเบียนเรียนถือว่าหมดสถานภาพการเป็นนักศึกษา)

4.2 สมัครที่มหาวิทยาลัยรามคำแหง ตั้งแต่เวลา 08.30-16.00 น.

ครั้งที่ 1 ระหว่างวันที่ 14-17 พฤษภาคม 2539  
ครั้งที่ 2 ระหว่างวันที่ 12-20 มิถุนายน 2539 (เว้นวันอาทิตย์ที่ 16 มิถุนายน 2539)

หลักฐานการสมัคร ผู้สมัครต้องเตรียมหลักฐาน 7 รายการ ดังนี้

- 1. หนังสือสำคัญแสดงคุณวุฒิ พร้อมสำเนาชัดเจน 2 ฉบับ
- 2. สำเนาทะเบียนบ้าน 1 แผ่น และสำเนาบัตรประชาชน หรือบัตรประจำตัวที่ทางราชการออกให้
- 3. ใบรับรองแพทย์
- 4. รูปถ่ายขาวดำ ขนาด 2 นิ้ว จำนวน 1 รูป (ถ่ายมาแล้วไม่เกิน 6 เดือน)
- 5. ใบสมัครและใบขึ้นทะเบียนเป็นนักศึกษา
- 6. คู่มือการกรอกระเบียนประวัตินักศึกษาใหม่ และแผ่นระบายน.ร. 25
- 7. สำเนาหลักฐานต่าง ๆ หากมีการเปลี่ยนแปลง ชื่อตัว หรือชื่อสกุล (ผู้สมัครที่ใช้วุฒิ ม. 3 หรือเทียบเท่า ต้องมีหนังสือรับรองจากผู้บังคับบัญชาระดับหัวหน้ากอง หรือเทียบเท่าขึ้นไปด้วย)

## ขอเชิญชวนผู้มีจิตศรัทธาบริจาค

### สิ่งของให้แก่แก่นักเรียนยากจนในชนบท

ชมรมนักวิทยุสมัครเล่นข้าราชการและเจ้าหน้าที่มหาวิทยาลัยรามคำแหง ขอเชิญชวนผู้มีจิตศรัทธาร่วมบริจาคทุนการศึกษา อุปกรณ์การเรียนการสอนและสิ่งของแก่เด็กนักเรียนยากจนในชนบทที่โรงเรียนนางพญา และโรงเรียนนายอง อำเภอพนมทวน จังหวัดกาญจนบุรี

สำหรับผู้ที่มีความประสงค์จะบริจาคสิ่งของดังกล่าว ติดต่อบริจาคได้ที่

ชมรมนักวิทยุสมัครเล่นข้าราชการและเจ้าหน้าที่มหาวิทยาลัยรามคำแหง หรือศูนย์วิทยุ ม.ร. ดังนี้

- 1. คณะรัฐศาสตร์ ชั้น 4 HS o AJM โทรศัพท์ 3192096
- 2. ศูนย์วิทยุมหาวิทยาลัยรามคำแหง HS O SGG โทรศัพท์ 3147843 หรือโทรศัพท์ 3180867-85 ต่อ 199
- 3. สำนักทดสอบและประเมินผล (สวป.) HS O PKJ โทรศัพท์ 3180867- 85 ต่อ สวป. 29
- 4. สำนักหอสมุดกลาง ม.ร. HS O UUG โทรศัพท์ 3180867-85 ต่อ 136
- 5. งานกีฬากองกิจการนักศึกษา HS O PNZ โทรศัพท์ 3180867-85 ต่อ 335
- 6. สำนักพิมพ์มหาวิทยาลัยรามคำแหง HS 1 WPR โทรศัพท์ 3180867-85 ต่อ 390
- 7. กองแผนงานมหาวิทยาลัยรามคำแหง HS 2 BLL โทรศัพท์ 3180867-85 ต่อ 336

อนึ่ง สำหรับผู้ที่มีความประสงค์จะร่วมเดินทางไปบริจาค ทุนการศึกษา อุปกรณ์การเรียนการสอนสิ่งของต่าง ๆ แก่เด็กนักเรียนยากจนในชนบทครั้งนี้ด้วยในระหว่างวันที่ 19-21 เมษายน 2539 ณ โรงเรียนนางพญา และโรงเรียนนายอง อำเภอพนมทวน จังหวัดกาญจนบุรี

ชมรมนักวิทยุสมัครเล่นข้าราชการและเจ้าหน้าที่มหาวิทยาลัยรามคำแหง จะรับสมัครผู้ที่เข้าร่วมการเดินทางไปบริจาคอุปกรณ์-สิ่งของในครั้งนี้ จำนวนไม่เกิน 70 คนเท่านั้น โดยเสียค่าใช้จ่ายสำหรับเป็นค่าน้ำมัน ค่าอาหาร และค่าสวัสดิการต่าง ๆ เป็นจำนวนเงิน 350.- บาท และขอเชิญลงชื่อเข้าร่วมโครงการได้ที่....

งานกีฬา กองกิจการนักศึกษา ม.ร. ชั้นล่าง ห้อง 105 ตึกกิจกรรม นศ. โทรศัพท์ภายใน 335

ศูนย์วิทยุมหาวิทยาลัยรามคำแหง ชั้นล่าง อาคาร KMB โทรศัพท์ภายใน 199

สำนักทดสอบและประเมินผล (สวป.) ฝ่ายจัดการการสอน อาคาร สวป. ชั้นล่าง (ภายใน สวป. 29)

สำนักพิมพ์มหาวิทยาลัยรามคำแหง ฝ่ายผลิต ชั้น 2 สำนักพิมพ์ ม.ร. โทรศัพท์ภายใน 390

## สืบสายล้านนาไทย

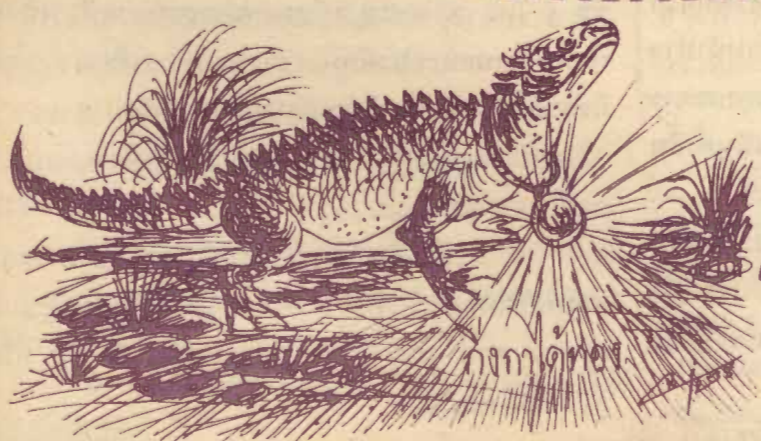

### กิ้งก่าได้ทอง

กิ้งก่าได้ทองพองหัว  
ลืมหูลำคัญ "ฉันใหญ่"  
เยอหยิ่งจงหลงล่าพองใจ  
ลบหลู่ผู้ใหญ่ใบบุญ

ภาพ - มศ.ฉลอง จันทมาลา  
คำ - รศ.นริศร์ นานา

พบศิษย์เก่า

(ต่อจากหน้า 3)

การแต่งกาย การรักษาความสะอาดภายในบริเวณมหาวิทยาลัย และการแสดงออกในที่สาธารณะ”

และขอฝากถึงน้องนักศึกษาว่า “บุคคลภายนอกมองเราจากการกระทำในทุกเรื่องทุกด้าน ซึ่งจะส่งผลกลับมาสู่สถาบันของเราโดยตรง ฉะนั้น พี่จึงอยากขอร้องให้เราช่วยกันสร้างภาพลักษณ์ที่ดีของมหาวิทยาลัย ขณะที่เรียนเราทำได้โดยการช่วยกันรักษาความสะอาดเรียบร้อยของมหาวิทยาลัยโดยการทิ้งขยะในที่ๆ มหาวิทยาลัยจัดไว้ให้ ตลอดจนการแต่งกายด้วยชุดนักศึกษาหรือแต่งกายสุภาพเรียบร้อยก็เป็นเรื่องสำคัญเช่นกัน เพราะเป็นสิ่งแสดงให้เห็นว่า เราเคารพสถาบันอย่าคิดแต่เพียงว่าเราจะมาอาศัยพักพิงเพื่อจะเรียนให้จบเพื่อได้รับปริญญาบัตรเท่านั้น หากจบออกไปทำงานแล้ว เพื่อนร่วมงานต้องถามว่าเราจบจากที่ไหน เหมือนกับรุ่นที่ ๆ เคยพบมาก่อน จึงอยากให้น้อง ๆ เป็นบุคคลที่น่ารักในหลาย ๆ ด้านจากสังคมภายนอกและเกิดยอมรับ “รามคำแหงของเรา” เสียตั้งแต่วันนี้ เมื่อจบออกไปทำงานรับใช้สังคมจะได้มาร่วมกันภูมิใจกับสถาบันของเรา”

นิทรรศการ ฯ

(ต่อจากหน้า 1)

ชุดประเภททั่วไป โดยจัดไว้ ณ บริเวณห้องประชุม คณะนิติศาสตร์ ชั้น 3 ผู้ชนะเลิศแต่ละประเภทจะได้รับรางวัลโล่เกียรติยศจาก ฯพณฯ นายบรรหาร ศิลปอาชา นายกรัฐมนตรีในวันงานหลังจากที่การตัดสินเรียบร้อยแล้ว การออกร้าน ซึ่งจะมีการจำหน่าย เข้าซื้อ แลกเปลี่ยนพระเครื่อง พระบูชา หนังสือและวารสารพระพร้อมทั้งอุปกรณ์เกี่ยวกับพระทุกประเภท ณ บริเวณลานพ่อบุญ ฯ

สำหรับผู้สนใจต้องการจองแวงออกร้าน ติดต่อจองได้ในวันที่ 1-2 มีนาคม 2539 ที่อาคารคณะนิติศาสตร์ ชั้น 1 โทร. 3180905, 3180854 ในวันและเวลาราชการ

ผลประชุมสภาฯ

(ต่อจากหน้า 1)

2. แต่งตั้งหัวหน้าภาควิชาปรัชญา

อนุมัติแต่งตั้ง ผู้ช่วยศาสตราจารย์นางเยาว์ ชาญรงค์ ดำรงตำแหน่งหัวหน้าภาควิชาปรัชญา คณะมนุษยศาสตร์ ตั้งแต่วันที่ 2 มกราคม 2539 เป็นต้นไป

3. แต่งตั้งหัวหน้าภาควิชาเทคโนโลยีวัสดุ

อนุมัติแต่งตั้ง อาจารย์ผกามาศ สดอินธรรมศักดิ์ ดำรงตำแหน่งหัวหน้าภาควิชาเทคโนโลยีวัสดุ คณะวิทยาศาสตร์ และกรรมการประจำคณะวิทยาศาสตร์ ตั้งแต่วันที่ 1 มกราคม 2539 เป็นต้นไป

4. แต่งตั้งกรรมการประจำบัณฑิตวิทยาลัย

อนุมัติแต่งตั้ง รองศาสตราจารย์ ดร. นิรมล ศตวฤดี เป็นกรรมการประจำบัณฑิตวิทยาลัย แทนรองศาสตราจารย์ ดร. สุพิทย์ กาญจนพันธุ์ ตั้งแต่วันที่ 1 มกราคม 2539 และอนุมัติแต่งตั้ง รองศาสตราจารย์ ดร. พิมลพรรณ เรพเพอร์ เป็นกรรมการประจำบัณฑิตวิทยาลัย แทน ผู้ช่วยศาสตราจารย์ ดร. วิชชา นาทอง ตั้งแต่วันที่ 19 กุมภาพันธ์ 2539 เป็นต้นไป

5. หลักสูตรวิทยาศาสตรมหาบัณฑิต สาขา-คณิตศาสตร์

อนุมัติให้ภาควิชาคณิตศาสตร์ คณะวิทยาศาสตร์ เปิดสอนหลักสูตรวิทยาศาสตรมหาบัณฑิต สาขาวิชาคณิตศาสตร์ ตั้งแต่ ภาค 1/2539 เป็นต้นไป

6. เปิดกระบวนวิชาใหม่

อนุมัติให้ภาควิชาปรัชญา คณะมนุษยศาสตร์ เปิดกระบวนวิชาใหม่ PY 317 มนุษย์และความเป็นจริงของชีวิตในทัศนะของพุทธศาสนา จำนวน 3 หน่วยกิต เป็นกระบวนวิชาเลือกเสรี ตั้งแต่ ภาค 1/2539 เป็นต้นไป

7. ร่างระเบียบคณะวิทยาศาสตร์ฯ

ให้ความเห็นชอบร่างระเบียบคณะวิทยาศาสตร์ มหาวิทยาลัยรามคำแหง ว่าด้วยเงินกองทุนอวยชัย-ปราวณีย์ อัครวิจิตร พ.ศ. 2539

8. ร่างระเบียบ ม.ร. ว่าด้วยการเงินฯ

อนุมัติร่างระเบียบมหาวิทยาลัยรามคำแหง ว่าด้วยการเงิน (ฉบับที่ 5) พ.ศ. 2539

9. โครงการเงินกู้ซื้อวิทยุคมนาคม

อนุมัติโครงการเงินกู้ซื้อวิทยุคมนาคม เป็นของตนเองสำหรับอาจารย์ ข้าราชการ และเจ้าหน้าที่มหาวิทยาลัยรามคำแหง โดยไม่คิดดอกเบี้ย ในวงเงินไม่เกินรายละ 13,000 บาท

กองงานวิทยาเขตบางนา  
ปรับปรุงภูมิทัศน์

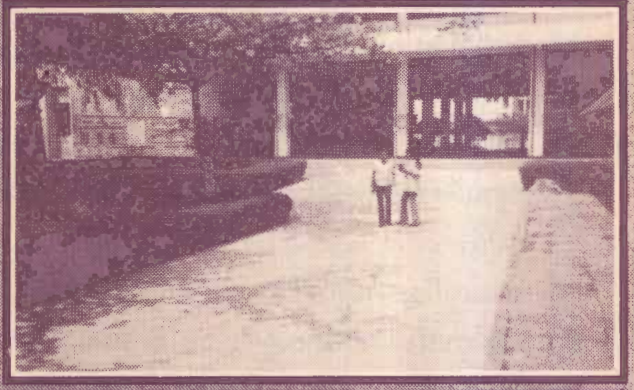
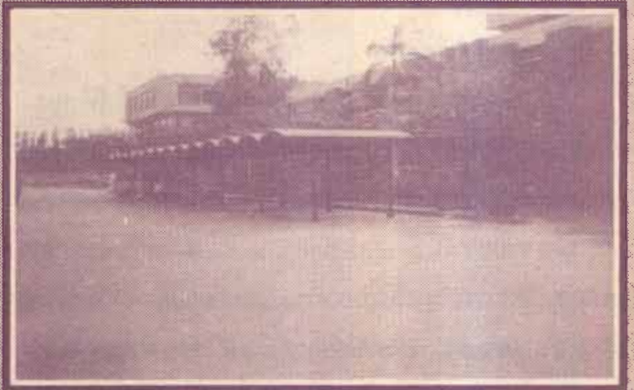

ตามที่มหาวิทยาลัยรามคำแหงได้มีนโยบายปรับปรุงภูมิทัศน์โดยทั่วไป ภายในมหาวิทยาลัยให้น่าอยู่ มีบรรยากาศทางด้านวิชาการ ให้มีความเป็นระเบียบเรียบร้อยมากยิ่งขึ้น นั้น กองงานวิทยาเขตบางนา ได้มีการปรับปรุงภูมิทัศน์ภายในกองงานวิทยาเขตบางนา โดยขณะนี้กำลังปรับปรุงพื้นที่ทางเดินระหว่างอาคาร PBB อาคาร KTBและอาคาร PRB นอกจากนั้นกำลังดำเนินการปรับปรุงสะพาน และถนนบริเวณสนามกีฬา หลังอาคาร KTB อีกด้วย

ตลกขบขัน กับ หุ่นหัวหยวก

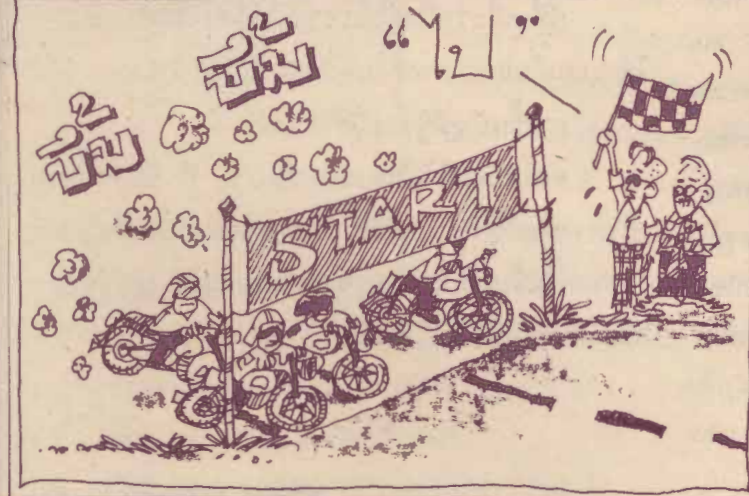

หนังสือพิมพ์ข่าวรามคำแหง  
เจ้าของ มหาวิทยาลัยรามคำแหง  
บรรณาธิการ รศ.สิทธิพันธ์ พุทธทูน  
ผู้ช่วยบรรณาธิการ นางสีดา ถัมอภิชาติ  
นางทวี อนนฤต  
กองบรรณาธิการ อภิชาติ คุรุทอง วนิดา หาญณรงค์ สุวี ดันดินันท์ธ  
ดนอมพงษ์ ชมภูศรี สุพัตรา บุญศรีโรจน์ สัตถาวรณ มณีนพ วัฒนา อติโชติ  
ผู้จัดการ นายชัยฤทธิ์ สาลี  
ช่างภาพ นายวิชา รัตนฤกษ์มงคล นายเฉลิมพล ธานีอ้อย

ผู้สื่อข่าวประจำคณะ/สำนัก  
นางศิริวรรณ เจริญสุข  
นายอรรถดิษฐ์ เอกชัยผล  
นางสาววิภา เด็คดำรงธรรม  
นางอุบล สุทธิพันธ์  
นางสาวสุภา หล่อสกุลไพบุษย์  
นางธนพรณ มินาก  
นายจรัสชัย อ่วมเกษม  
นายทริศศักดิ์ เกษมพูน  
นายวิเชียร มงอญไอน์ทัย  
นายสุพงษ์ เกื้อหอม  
ผู้สื่อข่าวประจำคณะนิติศาสตร์  
ผู้สื่อข่าวประจำคณะบริหารธุรกิจ  
ผู้สื่อข่าวประจำคณะมนุษยศาสตร์  
ผู้สื่อข่าวประจำคณะศึกษาศาสตร์  
ผู้สื่อข่าวประจำคณะวิทยาศาสตร์  
ผู้สื่อข่าวประจำคณะรัฐศาสตร์  
ผู้สื่อข่าวประจำคณะเศรษฐศาสตร์  
ผู้สื่อข่าวประจำ สวป.  
ผู้สื่อข่าวประจำกองกิจการนักศึกษา  
ผู้สื่อข่าวประจำกองงานวิทยุเขตบางนา

กองจัดการ  
งานประชาสัมพันธ์ โทร. 3180900, 3192646 หรือ 3180867-85 ต่อ 164, 165  
ติดต่อประชุมมหาวิทยาลัยรามคำแหง (เอ.ดี.1)  
อัตราสมาชิก (ปีละ 52 ฉบับ) ออกทุกวันจันทร์ ปีละ 200 บาท สมาชิกอาจมารับด้วยตนเองที่มหาวิทยาลัยก็ได้ โดยต้องส่งเงินทางธนาคารณัดเท่านั้น ในนามผู้จัดการหนังสือพิมพ์ข่าวรามคำแหง งานประชาสัมพันธ์ มหาวิทยาลัยรามคำแหง ถนนรามคำแหง เขตบางกะปิ ก.ท. 10240 ส่งจ่าย ปณ.รามคำแหง  
ผู้พิมพ์ สำนักพิมพ์ มหาวิทยาลัยรามคำแหง โทร. 31 10923 3192646

เปิดรับสมัคร ๑

(ต่อจากหน้า 1)

รัฐศาสตร์, นิติศาสตร์) และตำแหน่งเจ้าพนักงานปกครอง ๔ (ปลัดอำเภอ เงินเดือน ๗,๗๘๐ บาทซึ่งต้องจบปริญญาโททางรัฐศาสตร์)

**การรับสมัครสอบ**

ผู้ประสงค์จะสมัครสอบติดต่อบริษัทที่กอง- การเจ้าหน้าที่ ชั้น ๓ กรมการปกครอง ภายในบริเวณ กระทรวงมหาดไทย ใกล้ท้องสนามหลวง กทม. ระหว่าง วันที่ ๒๖ กุมภาพันธ์-๘ เมษายน ๒๕๓๙ ในวันและเวลา ราชการ โดยสามารถสอบถามรายละเอียดได้ทางโทรศัพท์ หมายเลข ๒๒๑๕๖๐๒, ๒๒๒๕๘๑๘ และที่ทำการปกครองจังหวัด ศาลากลางจังหวัดทั้ง ๗๕ จังหวัด

โดยกรมการปกครองจะเปิดรับสมัครสอบแข่งขัน ระหว่างวันที่ ๕ มีนาคมจนถึงวันที่ ๘ เมษายน ๒๕๓๙ โดยรับสมัครทางไปรษณีย์เท่านั้น

**หลักฐานที่ต้องยื่นพร้อมกับใบสมัคร**

- ๑) รูปถ่ายขนาด ๑.๕x๒ นิ้ว จำนวน ๓ รูป
- ๒) สำเนาปริญญาบัตรที่แสดงว่าเป็นผู้มีวุฒิการศึกษาตรงกับตำแหน่งที่สมัครสอบ จำนวน ๒ ฉบับ โดยผู้สมัครสอบต้องเขียนคำรับรองว่าถ่ายจากต้นฉบับจริง และลงลายมือชื่อกำกับไว้ด้วย ในกรณีที่สถานศึกษายังไม่อนุมัติปริญญาบัตรให้ กรมการปกครองอนุโลมให้ใช้สำเนาใบรับรองของสถานศึกษาว่าได้สำเร็จการศึกษาตามหลักสูตรแล้ว แต่รอการอนุมัติปริญญาอยู่แทนได้ จำนวน ๒ ฉบับ พร้อมเขียนรับรองเช่นเดียวกันกับการใช้สำเนาปริญญาบัตรเป็นหลักฐาน

- ๓) สำเนาบัตรประจำตัวประชาชน บัตรประจำตัวข้าราชการ ทะเบียนบ้าน สูติบัตร อย่างใดอย่างหนึ่ง จำนวน ๑ ฉบับ โดยให้ผู้สมัครสอบเขียนคำรับรองว่าถ่ายจากต้นฉบับจริง และลงลายมือชื่อกำกับไว้ด้วย

- ๔) สำเนาหลักฐานอื่น ๆ เช่น ใบทะเบียนสมรส (เฉพาะผู้สมัครสอบเพศหญิงเท่านั้น) ใบเปลี่ยนชื่อตัว-นามสกุล จำนวน ๑ ฉบับ โดยให้ผู้สมัครสอบเขียนคำรับรองว่าถ่ายจากต้นฉบับจริงและลงลายมือชื่อกำกับไว้ด้วย

- ๕) หนังสือรับรองจากอธิบดีหรือเทียบเท่าซึ่งเป็นผู้บังคับบัญชา อนุญาตให้สมัครสอบได้ ในกรณีที่ผู้สมัครสอบเป็นข้าราชการพลเรือนสามัญ และประสงค์จะสมัครสอบแข่งขันในตำแหน่งที่มีระดับไม่สูงกว่าตำแหน่งที่ผู้สมัครสอบดำรงอยู่ และใช้คุณวุฒิเช่นเดียวกันกับตำแหน่งที่ผู้สมัครสอบดำรงอยู่

**วิธีการสมัครสอบ และค่าธรรมเนียมในการสมัครสอบ**

- ๑) กรอกรายละเอียดต่าง ๆ ในใบสมัครให้ครบถ้วนแล้วดำเนินการส่งสมัครสอบทางไปรษณีย์
- ๒) ชื่อธนาณัติจำนวน ๑๐๐ บาท สั่งจ่ายปลายทางที่ทำการไปรษณีย์ราชดำเนินในนามผู้อำนวยการกองคลัง กรมการปกครองเพื่อชำระเป็นค่าธรรมเนียมในการสมัครสอบแข่งขัน
- ๓) รวบรวมหลักฐานในการสมัครสอบแข่งขัน คือ

ใบสมัครและบัตรประจำตัวผู้เข้าสอบที่ติดรูปถ่ายเรียบร้อยแล้วของเปล่าที่เขียนชื่อที่อยู่ของผู้สมัครซึ่งติดแสตมป์ราคา ๒ บาท (เพื่อส่งบัตรประจำตัวผู้เข้าสอบกลับไปให้) และ ธนาณัติบรรจุในซองจำหน่ายถึง ผู้อำนวยการกองการเจ้าหน้าที่ กรมการปกครอง ถนนอัษฎางค์ กรุงเทพฯ ๑๐๒๐๐ โดยต้องส่งไปรษณีย์อย่างช้าที่สุดในวันที่ ๘ เมษายน ๒๕๓๙

๔) ผู้สมัครสอบที่ส่งใบสมัครสอบเรียบร้อยแล้ว กรมการปกครองจะกำหนดเลขประจำตัวสอบของผู้สมัครสอบตามลำดับที่กรมการปกครองได้รับใบสมัครสอบ และจะส่งบัตรประจำตัวสอบกลับคืนไปให้ภายใน ๑๕ วันนับแต่วันที่ผู้สมัครส่งใบสมัครทางไปรษณีย์

๕) ผู้ได้รับปริญญาโททางการปกครองหรือทางรัฐ- ประศาสนศาสตร์ ให้สมัครสอบในตำแหน่งเจ้าพนักงาน- ปกครอง ๔ เท่านั้น และเมื่อสมัครสอบแข่งขันในตำแหน่งใดแล้ว จะเปลี่ยนแปลงตำแหน่งที่สมัครสอบแข่งขันไม่ได้

**การประกาศรายชื่อผู้มีสิทธิสอบแข่งขัน**  
กรมการปกครองจะประกาศรายชื่อผู้มีสิทธิสอบ วัน เวลา สถานที่สอบและระเบียบเกี่ยวกับการสอบภายในวันที่ ๓ พฤษภาคม ๒๕๓๙ โดยปิดประกาศ ณ กรมการปกครอง และศาลากลางจังหวัดทั้ง ๗๕ จังหวัด

**หลักสูตรและวิธีการสอบแข่งขัน**

๑) ภาควิชาความรู้ความสามารถทั่วไป (๒๐๐ คะแนน) ทดสอบความรู้โดยวิธีการสอบข้อเขียน

๑.๑ วิชาความสามารถในการศึกษา วิเคราะห์ และสรุปเหตุผล โดยให้วิเคราะห์จับประเด็นจากข้อมูล หรือข้อความทางการเมือง เศรษฐกิจ สังคม การคิดวิเคราะห์ หาเหตุผล แล้วให้สรุปความอุปมาอุปไมย โดยอาศัยความรู้ทั่วไปและการคิดหาเหตุผลด้วยตัวเลข (๑๐๐ คะแนน)

๑.๒ วิชาภาษาไทย ความเข้าใจภาษา การอ่านและการทำความเข้าใจกับบทความหรือข้อความที่กำหนดให้ แล้วตอบคำถามที่ตามมาในแง่บทความหรือข้อความทั้งนี้ รวมไปถึงการสรุปและตีความด้วย และการใช้ภาษา การเลือกใช้คำหรือกลุ่มคำ การเขียนประโยคได้ถูกต้องตามหลักภาษา และการเรียงข้อความ (๑๐๐ คะแนน)

**ภาคความรู้ความสามารถที่ใช้เฉพาะตำแหน่ง (๒๐๐ คะแนน)**

๑) วิชาความรู้พื้นฐานในการปฏิบัติราชการ (๑๐๐ คะแนน) ทดสอบความรู้ในหลักวิชาการเมือง การปกครอง การวางแผนและการบริหารงาน ความรู้ทั่วไปเกี่ยวกับสภาพแวดล้อมปัจจุบันทางการเมือง เศรษฐกิจ และสังคมของประเทศไทย ความรู้เกี่ยวกับกฎหมายปกครอง ได้แก่ กฎหมายรัฐธรรมนูญฉบับ พ.ศ. ๒๕๓๔ แก้ไขเพิ่มเติม พ.ศ. ๒๕๓๘ พระราชบัญญัติระเบียบบริหารราชการ- แผ่นดิน พ.ศ. ๒๕๓๔ และที่แก้ไขเพิ่มเติมจนถึงปัจจุบัน ความรู้เกี่ยวกับพระราชบัญญัติระเบียบข้าราชการพลเรือน พ.ศ. ๒๕๓๕ และระเบียบสำนักนายกรัฐมนตรีว่าด้วยงานสารบรรณ พ.ศ. ๒๕๒๖ และความรู้เบื้องต้นเกี่ยวกับกฎหมายทั่วไป กฎหมายอาญา กฎหมายแพ่ง และกฎหมายวิธีพิจารณาความแพ่งและความอาญา

๒) วิชาความรู้ ความเข้าใจในการกิจของกรม- การปกครอง (๑๐๐ คะแนน) ศึกษาโครงสร้าง อำนาจหน้าที่และการกิจของกรมการปกครอง ซึ่งกำหนดไว้ในพระราชกฤษฎีกาแบ่งส่วนราชการของกรมการปกครองที่ประกาศในราชกิจจานุเบกษาศึกษาโยกย้ายกรมการปกครอง ศึกษาสาระสำคัญของการปกครองท้องถิ่นและการปกครองท้องถิ่น ตามกฎหมาย ได้แก่ พระราชบัญญัติลักษณะปกครองท้องถิ่น พระพุทธศักราช ๒๔๕๗ พระราชบัญญัติระเบียบบริหารราชการส่วนจังหวัด พ.ศ. ๒๔๕๘ พระราชบัญญัติเทศบาล พ.ศ. ๒๔๕๖ พระราชบัญญัติสุขาภิบาล พ.ศ. ๒๔๕๕ และพระราชบัญญัติสภาตำบลและองค์การบริหารส่วนตำบล พ.ศ. ๒๕๓๗ และความรู้เบื้องต้นเกี่ยวกับงานทะเบียนราษฎร งานบัตรประจำตัวประชาชนและงานทะเบียนทั่วไป

- ภาคความเหมาะสมกับตำแหน่ง (๑๐๐ คะแนน)
- ๑) โดยทดสอบเหมือนกันทั้งชายและหญิง ดังนี้ - วิดพื้น ๒๐ ครั้ง (แบ่งเป็น ๒ ช่วง ๆ ละ ๑๐ ครั้ง) ๒๐ คะแนน - ลูกและนั่ง ๒๐ ครั้ง ๒๐ คะแนน - วิ่งระยะทาง ๒,๐๐๐ เมตร ภายในเวลา ๑๑ นาที ๒๐ คะแนน

ทั้งนี้ผู้เข้าทดสอบสมรรถภาพร่างกายจะต้องได้คะแนนอย่างน้อย ๓๐ คะแนน จึงจะมีสิทธิเข้ารับการสัมภาษณ์และประเมินบุคคล

๒) การสัมภาษณ์ การประเมินบุคคล และทักษะการพูดในที่ชุมชน (คะแนนเต็ม ๔๐ คะแนน) โดยจะประเมินผู้เข้าสอบจากท่วงทิวาจา อารมณ์ ทักษะคิด จริยธรรม และคุณธรรม ความคิดริเริ่มสร้างสรรค์และเชาวน์ปัญญา การปรับตัวและมนุษยสัมพันธ์ ตลอดจนทัศนคติและแรง-จูงใจในการทำงาน การทดสอบในส่วนนี้จะทดสอบทักษะ- การพูดต่อหน้าชุมชนตามหัวข้อที่กรมการปกครองกำหนด ทั้งนี้ กรมการปกครองกำหนดให้ทดสอบภาคความรู้ความสามารถทั่วไป และภาคความรู้ความสามารถที่ใช้เฉพาะตำแหน่งก่อนแล้วจึงให้ผู้ผ่านการสอบทั้ง ๒ ภาค เข้าสอบภาคความเหมาะสมกับตำแหน่งต่อไป

**เกณฑ์การตัดสินใจ**  
ผู้ที่จะได้เป็นผู้สอบแข่งขันได้จะต้องเป็นผู้ที่สอบได้คะแนนในแต่ละภาคตามหลักสูตรไม่ต่ำกว่าร้อยละ ๖๐ **การขึ้นบัญชีผู้สอบแข่งขันได้**  
จะขึ้นบัญชีไว้เป็นเวลาไม่เกิน ๒ ปี นับตั้งแต่วันที่ประกาศขึ้นบัญชี แต่ถ้ามีการสอบแข่งขันอย่างเดียวกันนี้อีก และได้ขึ้นบัญชีผู้สอบแข่งขันได้ใหม่แล้ว บัญชีผู้สอบแข่งขันได้ครั้งนี้เป็นอันยกเลิก

อภิชาติ คุรุทอง รายงาน

# ม.ร.รับสมัครนักศึกษาปริญญาโท

จำหน่ายใบสมัคร ตั้งแต่บัดนี้-๙ มี.ค. ๓๙

รับสมัคร ระหว่างวันที่ ๒๖ ก.พ.-๙ มี.ค. ๓๙

