

อตตาทิ อตตโน นาโต

ชาวมรามค้ำแหง

เป็นสื่อกลางระหว่างมหาวิทยาลัยกับนักศึกษา

ปีที่ ๒๕ ฉบับที่ ๕๓ วันที่ ๑๖ มิ.ย. ๒๕๓๘

เปิดไฟเขียวให้ทหาร ไปเรียนรามฯแล้ว

พล.ต.มนตรีศักดิ์ บุญคง เจ้ากรมยุทธการทหารบก กองบัญชาการทหารบก เปิดเผยว่าตามที่มหาวิทยาลัยรามคำแหงมีนโยบายขยายโอกาสทางการศึกษาระดับอุดมศึกษาไปสู่ภูมิภาคทั่วประเทศไทย และมีความประสงค์จะให้ความร่วมมือกับกองทัพบกในการพัฒนากำลังพลของกองทัพทั้งในระดับปริญญาตรีและสูงกว่าปริญญาตรีในสาขาวิชาต่าง ๆ ที่มีความจำเป็นต่อการพัฒนากองทัพ และความต้องการแสวงหาความรู้ของบุคลากรระดับต่าง ๆ ในกองทัพบกนั้น กองทัพบกมีความยินดีเป็นอย่างยิ่งที่จะให้ความร่วมมือส่งเสริมให้กำลังพลของกองทัพบกให้มีโอกาสเข้ารับการศึกษาตามโครงการขยายโอกาสทางการศึกษาของมหาวิทยาลัยรามคำแหง โดยถือเป็นนโยบายสำคัญของกองทัพบก และได้ประชาสัมพันธ์ไปยังหน่วยต่าง ๆ เพื่อแจ้งให้กำลังพลกองทัพบกทราบโดยทั่วกันแล้ว

สำหรับรายละเอียดในแนวทางปฏิบัติตามโครงการความร่วมมือระหว่างมหาวิทยาลัยรามคำแหงและกองทัพบก ทั้ง 2 หน่วยงานจะได้ร่วมกันพิจารณาเพื่อกำหนดแนวทางต่อไป



สัมมนาทางวิชาการ ภาควิชาภาษาตะวันตก คณะมนุษยศาสตร์ ม.ร. จัดสัมมนาทางวิชาการ เรื่อง "ฝรั่งเศสในประเทศไทย : บทบาทด้านวัฒนธรรม เศรษฐกิจและเทคโนโลยี" ระหว่างวันที่ 24-26 พฤษภาคม 2538 ณ ห้องประชุมคณะมนุษยศาสตร์ โดยมี รองศาสตราจารย์อรุณทวดี พัฒนิบูลย์ รองอธิการบดีทั่วไป และผู้แทน ฯพณฯ เอกอัครราชทูตฝรั่งเศสประจำประเทศไทยเป็นประธาน เปิดการสัมมนา

เปิดสมัครรับเลือกตั้งเป็น ส.ส.5-9 มิ.ย.นี้ ต้องยื่นใบสมัครด้วยตนเองเท่านั้น พร้อม 1 หมื่นบาท

ภายหลังมีพระราชกฤษฎีกาขุบสภาผู้แทนราษฎร พ.ศ. 2538 เมื่อวันที่ 19 พฤษภาคม 2538 ที่ผ่านมา เพื่อกำหนดให้มีการเลือกตั้งทั่วไปในวันอาทิตย์ที่ 2 กรกฎาคม 2538 ต่อมาคณะรัฐมนตรีได้มีมติเมื่อวันที่ 23 พฤษภาคม 2538 เห็นชอบร่างพระราชกฤษฎีกากำหนดระยะเวลาเปิดสมัครผู้สมัครรับเลือกตั้งเป็นสมาชิกสภาผู้แทนราษฎร พ.ศ. 2538 โดยกำหนดระยะเวลาสมัครรับเลือกตั้งระหว่างวันที่ 5-9 มิถุนายน 2538 นั้น

ตามมาตรา 22 แห่งพระราชบัญญัติการเลือกตั้งสมาชิกสภาผู้แทนราษฎร พ.ศ. 2522 ซึ่งแก้ไขเพิ่มเติมโดยพระราชกำหนดแก้ไข- (อ่านต่อหน้า 11)

มอบที่ดินไว้ตั้ง ม.รามฯอีกแห่ง 1,200 ไร่ ที่สุโขทัย จ.นราธิวาส

พระครูมงคลคนาบดี เจ้าคณะจังหวัดนราธิวาส ได้มีหนังสือถึงอธิการบดีมหาวิทยาลัยรามคำแหงแจ้งว่า เนื่องจากประชาชนในพื้นที่จังหวัดนราธิวาสและจังหวัดใกล้เคียงรวมทั้งพื้นที่บางส่วนของประเทศมาเลเซีย มีความต้องการให้ทางราชการจัดตั้งสถานศึกษาในระดับอุดมศึกษาขึ้นที่จังหวัดนราธิวาส โดยทั้งเจ้าคณะจังหวัดร่วมกับอำเภอสุโขทัยและสภาตำบลสุโขทัย ได้พิจารณาเห็นว่าที่ดินสาธารณะที่ตั้งอยู่ ณ ตำบลสุโขทัยเป็นที่ดินอยู่ในความควบคุมดูแลของสภาตำบลสุโขทัย กระทรวงมหาดไทย จำนวน 1,200 ไร่ โดยทุกฝ่ายมีความเห็นร่วมกันที่จะมอบที่ดินดังกล่าว ให้มหาวิทยาลัยรามคำแหงเพื่อจัดตั้งเป็นสาขาวิทยบริการ

ทั้งนี้ เพื่อเป็นการขยายโอกาสทางการศึกษาของนักเรียนในพื้นที่จังหวัดชายแดนภาคใต้ตอนล่างให้ถึงระดับอุดมศึกษา เพราะพื้นที่บริเวณดังกล่าวเป็นพื้นที่พิเศษเกี่ยวกับความมั่นคงของประเทศ การศึกษาของประชาชนเป็นส่วนหนึ่งที่จะทำให้เกิดความมั่นคงลดแรงกดดันการก่อการร้ายได้อย่างดียิ่ง อีกทั้งเป็นการเชื่อมสัมพันธ์ไมตรีอันดีระหว่างไทยกับประเทศเพื่อนบ้านทั้งมาเลเซีย สิงคโปร์ และอินโดนีเซีย ซึ่งเชื่อมั่นว่าจะมีนักศึกษาจากประเทศเหล่านี้ส่วนหนึ่งเข้ามาเรียนด้วย และคาดว่าในอนาคตจะขยายเป็นมหาวิทยาลัยนานาชาติได้

สำหรับที่ดินสาธารณะดังกล่าวอยู่ติดกับถนนจารุเสถียร ห่างจากที่ว่าการอำเภอสุโขทัยประมาณ 5 กิโลเมตร มีความพร้อมด้านสาธารณูปโภคต่าง ๆ เต็ม 100% และมีส่วนราชการหลายแห่งที่มีที่ทำการอยู่ใกล้เคียง อาทิ สถานีโทรทัศน์กองทัพบก ช่อง 5 สาขาโรงเรียนมัธยมสุโขทัย ศูนย์อนุรักษ์พันธุ์ไม้พื้นเมือง กองร้อย ดชด.447 และ กรป.กลาง นพด.41

ทางด้านรองศาสตราจารย์รังสรรค์ แสงสุข อธิการบดีมหาวิทยาลัยรามคำแหงกล่าวว่า จะได้เดินทางไปดูสถานที่จริงเพื่อพิจารณาความเหมาะสม และเสนอสภามหาวิทยาลัยพิจารณาต่อไป

ม.ร.พร้อมจับมือ มสธ. หากแจ้งความจ้าง โดยตรงต่อมหาวิทยาลัย

ตามที่ น.ส.พ.มดิชน ฉบับประจำวันที 23 พ.ค. 2538 หน้า 11 คอลัมน์ชุมชนทางครู ซึ่งมีผู้เขียนนามแฝงว่า 'ดอกมะเขือ' ได้ลงข่าวข้อความตอนหนึ่งความว่า '.....อาจารย์เอี่ยมให้มดิชนเป็นสะพานไปถึงอธิการบดีรามคำแหงว่า มสธ.อยากจับมือกับรามฯ เต็มที่แล้ว เคยออกปากไปเมื่อสมัยซุกกิดี สิริชนิด แต่ไม่คิดหน้าตอนนี้รอคณวิสัยทัศน์กว้างไกลอย่างรังสรรค์ แสงสุข ที่จะเห็นประโยชน์ของนักศึกษาด้วยกัน เพราะหลายวิชาจอยกันได้อยู่แล้ว อาทิ สาขานิติศาสตร์ เรื่องค่าจ้างไม่ต้องกลัว มสธ.รับผิดชอบเอง...แบใจให้ขนาดนี้ถ้าอาจารย์รังสรรค์ยังไม่รับไมตรี ก็ถือว่าใจดำเกินไปมัง..'

รศ.รังสรรค์ แสงสุข อธิการบดีมหาวิทยาลัยรามคำแหง ได้มีหนังสือถึงหัวหน้าข่าวการศึกษาของหนังสือพิมพ์มดิชนตามรายละเอียด ดังต่อไปนี้

1. มหาวิทยาลัยรามคำแหงยินดีร่วมมือกับ มสธ. (อ่านต่อหน้า 12)

พระเอกบิณฑ์ บันลือฤทธิ์ สมัครเรียนรามฯ ต้องการความรู้ไปทำงาน

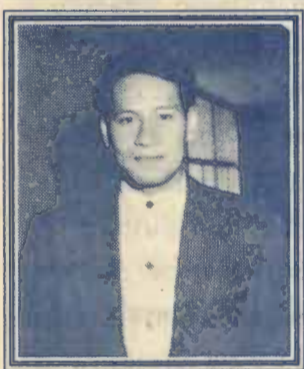

เมื่อวันที่ 24 พฤษภาคม 2538 นายท้อป บันลือฤทธิ์ (บิณฑ์) ดารานักแสดงและนุคคนที่ท่าประโชชน์ แก่สังคม ซึ่งเป็นที่รู้จักกันดีได้มาสมัครเป็นนักศึกษาามมหาวิทยาลัยรามคำแหง ในภาค 1 ปีการศึกษา 2538 นี้ 'ชาวมรามคำแหง' ได้มีโอกาสสัมภาษณ์ความคิดเห็นต่าง ๆ สรุปได้ดังนี้

ท้อป บันลือฤทธิ์ สมัครเรียนในคณะรัฐศาสตร์ แผน ก (การปกครอง) เหตุผลในการสมัครเรียนเพื่อต้องการนำความรู้ไปใช้ในการทำงาน (อ่านต่อหน้า 11)

ม.ร.สร้างกฎภายในสำหรับผู้ใช้รถแล้ว สร้างเนืงชะลอความเร็ว คู่แข่งรถส.ที่กำลังเดินด้วย

รองศาสตราจารย์วัชรภรณ์ ชิวโคภินทร รองอธิการบดีฝ่ายบริหาร ให้สัมภาษณ์ว่า ขณะนี้มหาวิทยาลัยได้ติดตั้งป้ายสัญญาณจราจรภายในมหาวิทยาลัยเสร็จเรียบร้อยแล้วจึงใคร่ขอความร่วมมือจากคณาจารย์ข้าราชการเจ้าหน้าที่ และนักศึกษาโปรดปฏิบัติตามสัญญาณจราจรโดยเคร่งครัด ทั้งนี้เพื่อความปลอดภัยและความสะดวกในการใช้รถใช้ถนนภายใน ม.ร.

สำหรับการดำเนินการเกี่ยวกับการจราจรภายใน ม.ร. เรื่องต่อไปคือ การติดตั้งสัญญาณจราจรภายในมหาวิทยาลัยเพื่อแบ่งพื้นที่ตามเครื่องหมายจราจร (อ่านต่อหน้า 11)

มุมมองกับ



ใครจะเป็นนายกรัฐมนตรีคนต่อไป



ผู้ช่วยศาสตราจารย์สุรพันธ์ หับสุวรรณ
คณะรัฐศาสตร์

ความนำ

ทันทีที่ได้มีประกาศพระราชกฤษฎีกาขุบสภาผู้แทนราษฎร ความคำกราบบังคมทูลของนายกรัฐมนตรี นายชวน หลีกภัย เมื่อวันที่ 19 พฤษภาคม พ.ศ. 2538 นั้น ความเป็นรัฐบาล, ความเป็นรัฐมนตรี และความเป็นสมาชิกสภาผู้แทนราษฎรทั้งหลายเป็นอันสิ้นสุดลง ตามรัฐธรรมนูญที่บัญญัติไว้

ประเด็นคำถามต่อมาที่อยู่ในใจของคนทั่วไปก็คือ 'ใครจะเป็นนายกรัฐมนตรีคนต่อไป' ประเด็นดังกล่าว จึงน่าจะมาวิเคราะห์กันดูว่า ใครจะมีโอกาสเป็นนายกรัฐมนตรีของประเทศไทยคนที่ 21 หลังจากการเลือกตั้งทั่วไปในวันอาทิตย์ที่ 2 กรกฎาคม พ.ศ. 2538 ประเด็นที่จะพิจารณากันก็คือ

1. **ฐานเสียงของพรรคการเมืองที่ดำเนินกิจการทางการเมืองในปัจจุบัน** เราจะเห็นว่าขณะนี้พรรคการเมืองที่ได้รับเลือกตั้งจากการเลือกตั้งครั้งที่ผ่านมา มีจำนวน 11 พรรคการเมือง และที่จัดทะเบียนใหม่จะมีรวมทั้งสิ้น 20 พรรคการเมืองก็ตาม แต่เมื่อการบริหารงานภายใต้รัฐบาลนายกรัฐมนตรี ชวน หลีกภัย จนถึงก่อนการขุบสภาผู้แทนราษฎรนั้น จะพบว่าพรรคการเมืองจะมีลักษณะคล้ายกับจะแบ่งออกเป็น 2 กลุ่มใหญ่ คือ พรรคฝ่ายรัฐบาล ซึ่งมีพรรคประชาธิปัตย์เป็นแกนนำ โดยมี คุณชวน หลีกภัย เป็นหัวหน้าพรรค อีกกลุ่มหนึ่งก็เป็น พรรคฝ่ายค้าน ซึ่งมีพรรคชาติไทยเป็นแกนนำ โดยมี คุณบรรหาร ศิลปอาชา เป็นหัวหน้าพรรค โดยแต่ละแกนนำก็จะมีจำนวนสมาชิกสภาผู้แทนราษฎรของพรรคใกล้เคียงกัน คือพรรคประชาธิปัตย์ มีส.ส.จำนวน 79 คน พรรคชาติไทยมีส.ส.จำนวน 76 คน ฉะนั้นก็คงพอจะคาดคะเนได้ว่า หัวหน้าพรรคการเมืองทั้งสองนี้จะมีโอกาสที่จะแข่งขันกันได้เป็นนายกรัฐมนตรีคนต่อไปมากที่สุด ซึ่งก็คือ คุณชวน หลีกภัย และคุณบรรหาร ศิลปอาชา ส่วนหัวหน้าพรรคการเมืองคนอื่นที่มีโอกาสรองลงมา ก็จะเป็นหัวหน้าพรรคการเมืองที่มีจำนวนส.ส.รองลงมา ก็จะได้แก่ พล.อ.ชาติชาย ชุณหะวัณ อดีตนายกรัฐมนตรีและหัวหน้าพรรคชาติพัฒนา คนถัดมาที่จะมีโอกาสก็คือ คุณอำนาจ วิวิธรรณ อดีตรองนายกรัฐมนตรีและหัวหน้าพรรคนำไทย กรณีพรรคนำไทยนี้แม้จะเป็นพรรคการเมืองที่ดั่งใหม่ แต่ก็เป็พรรคการเมืองที่มีอดีตส.ส.มาสมัครเป็นสมาชิกเพื่อลงสมัครรับเลือกตั้งจำนวนมาก นอกจาก

นี้ ผู้สมัครที่จะลงเลือกตั้งครั้งนี้ก็เป็นผู้มีชื่อเสียงทางการเมืองการบริหารทั้งภาคเอกชนและภาคราชการ และนักวิชาการจำนวนมาก

2. **กติกาในรัฐธรรมนูญ** ก่อนหน้านี้การเมืองไทยโอกาสของนักการเมืองที่มาจากเลือกตั้งจะได้เป็นนายกรัฐมนตรีนั้น เป็นเรื่องที่แทบไม่มีโอกาส และไม่สามารถคาดคะเนได้เลย แต่กติการัฐธรรมนูญปัจจุบันได้กำหนดให้นายกรัฐมนตรีต้องมาจากสมาชิกสภาผู้แทนราษฎร และได้มีการสร้างธรรมเนียมประเพณีการปกครองใหม่ที่พรรคการเมืองใดที่มีจำนวนที่นั่งในสภาผู้แทนราษฎรมากกว่าพรรคการเมืองอื่น ก็จะได้รับโอกาสให้เป็นแกนนำในการจัดตั้งรัฐบาล หัวหน้าพรรคการเมืองนั้นก็จะได้รับการเสนอโปรดเกล้าฯให้ดำรงตำแหน่งนายกรัฐมนตรี จะเห็นได้จากการเลือกตั้งครั้งที่แล้วที่พรรคการเมืองอื่น ๆ ต่างก็ให้โอกาสพรรคประชาธิปัตย์ ซึ่งมีจำนวนที่นั่งมากที่สุดให้เป็นแกนนำในการจัดตั้งรัฐบาล โดย คุณชวน หลีกภัย ได้ดำรงตำแหน่งนายกรัฐมนตรี และถึงแม้ในอดีตการเมืองไทยที่เคยมีหัวหน้าพรรคการเมืองที่มาจากเลือกตั้งที่ไม่ได้จำนวนที่นั่งมากที่สุด เป็นนายกรัฐมนตรีก็ตาม แต่นั่นก็เป็นผลมาจากกรณีที่หัวหน้าพรรคการเมืองที่มีเสียงข้างมากไม่ได้รับความไว้วางใจในนโยบายที่แถลงต่อสภาผู้แทนราษฎร จึงต้องเปิดโอกาสให้หัวหน้าพรรคการเมืองอื่นจัดตั้งรัฐบาลต่อไป ฉะนั้นหลังการขุบสภาผู้แทนราษฎรกันคราวนี้ จึงได้มีคำถามอยู่ในใจคนทั่วไปว่า ใครจะเป็นนายกรัฐมนตรีคนต่อไป

3. **เงื่อนไขเวลาในการหาเสียงและเงินที่ใช้ในการหาเสียงของพรรคการเมือง** การเลือกตั้งที่จะมาถึงนี้นักการเมืองทั้งหลายมีเวลาในการหาเสียงน้อยกว่าทุกครั้ง และก็อาจกล่าวได้ว่าแทบตั้งตัวกันไม่ได้ เพราะการเลือกตั้งคราวนี้พรรคการเมืองและผู้สมัครรับเลือกตั้งเป็นส.ส.นั้น ไม่มีเวลาสำหรับการหาเสียงเหมือนอดีต เพราะการขุบสภาผู้แทนราษฎรคราวนี้ได้กำหนดให้มีการเลือกตั้งทั่วไปมีเวลาเพียง 45 วันเท่านั้น ซึ่งถ้าพิจารณาจริง ๆ ต้องนับแต่วันที่ได้หมายเลขผู้สมัครก็คือ การเลือกตั้งคราวนี้ทางราชการได้กำหนดวันรับสมัครวันเลือกตั้ง ระหว่างวันที่ 5-9 มิถุนายน 2538 ฉะนั้นเวลาหาเสียงจริง ๆ ก็ไม่มีถึง 45 วัน ด้วยสาเหตุดังกล่าวนี้ส.ส.เก่าหรืออดีตส.ส.ทั้งหลาย ซึ่งมีผลงานและเป็นที่รู้จักของประชาชนแล้ว ก็จะมีโอกาสได้รับเลือกตั้งกลับเข้ามาเป็นส.ส.มากกว่าผู้สมัครหน้าใหม่ที่ยังไม่เคยเข้าสู่สนามการเลือกตั้ง เพราะส.ส.เก่า

นั้นได้เปรียบที่มีผลงานมาก่อน รวมทั้งผลงานจากพัฒนาจังหวัดที่ส.ส.แต่ละคนได้รับในคราวที่แล้วถึงคนละ 20 ล้านบาท ฉะนั้นในส่วนผู้สมัครหน้าใหม่โอกาสที่จะหาเสียงและให้ประชาชนได้รับทราบถึงคุณสมบัติ ความสามารถ นโยบายพรรคต่าง ๆ จึงมีน้อยมาก ฉะนั้นพรรคการเมืองที่มีจำนวนส.ส.อยู่เดิมจึงมีโอกาสมาก ฉะนั้นช่วงนี้จึงเห็นพฤติกรรมเปลี่ยนย้ายพรรคการเมืองกันวุ่นไปหมด และถ้าพิจารณาให้ดีก็จะมีสองพรรคการเมืองที่จะมีโอกาสในปัจจัยดังกล่าวคือ พรรคประชาธิปัตย์และพรรคชาติไทย จึงพอจะคาดคะเนได้ว่าจำนวนส.ส.ที่พรรคการเมืองต่าง ๆ จะได้นั้นก็น่าจะเป็นสัดส่วนใกล้เคียงกับพรรคการเมืองในปัจจุบัน และในการหาเสียงคราวนี้ ถ้าสังเกตดูจะเห็นว่าแต่ละพรรคการเมืองจะหาเสียงนอกเหนือจากการเสนอนโยบายของพรรคแล้วยังขูประเด็น การเสนอหัวหน้าพรรคของตนเองเป็นนายกรัฐมนตรีให้ประชาชนได้ตัดสินใจอีกด้วย

4. **การคุมกลไกอำนาจรัฐและการใช้เงินในการหาเสียง** ปัจจัยประการดังกล่าวนี้มีบทบาทอย่างสำคัญในการเลือกตั้งปัจจุบันนี้ของไทย ซึ่งถ้าเราพิจารณาดูก็จะเห็นว่า ขณะนี้พรรคประชาธิปัตย์เป็นพรรคการเมืองที่มีบทบาทในการคุมกลไกอำนาจรัฐคือ เลขานุการพรรคประชาธิปัตย์ดำรงตำแหน่งรัฐมนตรีว่าการกระทรวงมหาดไทย ซึ่งคุมกลไกอำนาจรัฐในการเลือกตั้งครั้งนี้ ส่วนพรรคชาติไทยเองก็มีบทบาทในการใช้เงินในการหาเสียงมาก ซึ่งเป็นพรรคการเมืองที่มีฐานะทางเศรษฐกิจดี บทบาทในการหาเสียงดังกล่าวก็เป็นที่รู้กันในหมู่ประชาชน เมื่อพิจารณาปัจจัยดังกล่าวนี้ พรรคการเมืองอื่น ๆ ก็มีโอกาสดแต่ก็น่าจะเป็นรอง ๆ ลงไป

5. **ความคิดเห็นสื่อมวลชนในสภาพการเมืองไทยปัจจุบัน** สื่อมวลชนเป็นที่ยอมรับกันว่า มีบทบาทในการโน้มน้าวทัศนคติของประชาชน ต่อการใช้สิทธิเลือกตั้งมากพอสมควร และเมื่อพิจารณาดูปัจจัยดังกล่าวขณะนี้ก็มีพรรคการเมืองที่หัวหน้าพรรคเป็นนายกรัฐมนตรีรวมทั้งข่าว ข้อคิดเห็นของสื่อมวลชนทั้งจากหนังสือพิมพ์ วิทยุ โทรทัศน์ และสื่อมวลชนต่างประเทศที่ประจำอยู่ในประเทศไทย ก็ได้เสนอข่าวบุคคลที่คาดว่าจะได้เป็นนายกรัฐมนตรีคนต่อไปในการเลือกตั้ง วันอาทิตย์ที่ 2 กรกฎาคม พ.ศ. 2538 นี้ก็มีอยู่ 4 ท่านดังกล่าวนี้เหมือนกัน (อ่านต่อหน้า 11)

ตลกขบขัน กับ หุ่นหัวหยาก





รองอธิการบดีฝ่ายวิชาการและวิจัย



รศ.ดร.จันทนา ตันติเวชกุล
รองอธิการบดีฝ่ายวิชาการและวิจัย

■ งานในหน้าที่ความรับผิดชอบ

งานที่ท่านอธิการบดีมอบหมายให้ดูแลรับผิดชอบ ได้แก่ งานวิชาการ การส่งเสริมและพัฒนา-งานวิจัย บริหารเงินทุนวิจัย งานพัฒนานุเคราะห์ การบริหารงานบุคคล เฉพาะการพิจารณาตำแหน่ง วิชาการและการลาศึกษาต่อ การสัมมนา การ-ประชุมทางวิชาการ และจัดทำวารสารวิชาการ

■ ในรอบปีที่เข้ามาบริหารได้ดำเนินงานที่สำคัญ โดยสรุป คือ

1. งานวิชาการ

1.1 ให้ความเห็นชอบการเสนอขออนุมัติเปิด หลักสูตรวิทยาศาสตร์บัณฑิต สาขาจิตวิทยา-พัฒนาการและหลักสูตรอนุปริญาตศิลปศาสตร์ (สังคมวิทยาและมานุษยวิทยา)

1.2 ให้ความเห็นชอบการเสนอขออนุมัติปรับปรุงแก้ไขหลักสูตรต่อไปนี้

- หลักสูตรเศรษฐศาสตรบัณฑิต สาขาวิชาเศรษฐศาสตรการคลังและเศรษฐศาสตรการ พัฒนา พ.ศ. 2535
- หลักสูตรวิทยาศาสตรบัณฑิต สาขา จิตวิทยาการบริการปรึกษาและแนะแนว และ จิตวิทยาสังคม ฉบับปรับปรุง พ.ศ. 2532
- หลักสูตรวิทยาศาสตรบัณฑิต สาขา จิตวิทยาคลินิกชุมชน
- หลักสูตรวิชาโทจิตวิทยาพัฒนาการ
- หลักสูตรวิชาโทบริหารการศึกษา
- หลักสูตรอนุปริญาตบริหารธุรกิจ

1.3 ให้ความเห็นชอบเปิดกระบวนวิชาใหม่ คือ GN 221 GN 222 PG 101 PG 102 SN 439 TL 403

1.4 ปรับปรุงการพิมพ์ชื่อปริญญาและชื่อสาขา-วิชาในใบแสดงผลการศึกษา

1.5 จัดทำอักษรย่อกระบวนวิชา
1.6 จัดทำคู่มือการศึกษาประจำปี 2538

2. งานส่งเสริมและพัฒนาางานวิจัย การบริหาร-เงินทุนวิจัย

ได้พัฒนาให้ความเห็นชอบและอนุมัติเงินอุดหนุนการวิจัย เงินสมนาคุณการวิจัย ดังนี้

2.1 เงินอุดหนุนการวิจัย ประเภทวิจัยมหา-วิทยาลัย จำนวน 9 โครงการ เป็นเงิน 283,724 บาท (ประจำปีงบประมาณ 2537)

2.2 เงินสมนาคุณการวิจัย จำนวน 8 โครงการ เป็นเงิน 52,459.83 บาท (ประจำปีงบประมาณ 2537)

2.3 เสนอสมนาคุณวิทยาลัยเพื่ออนุมัติให้นำเงินกองทุนวิจัย จำนวน 557,065.55 บาท มาจัดสรรเป็นเงินทุนอุดหนุนการวิจัยประเภทมหาวิทยาลัย ประจำปีงบประมาณ 2537

2.4 เห็นชอบให้นำเงินกองทุนวิจัยอีก 1,050,000 บาท มาจัดสรรเป็นเงินอุดหนุนการวิจัย ประเภทวิจัยคณะ ประจำปีงบประมาณ 2537

2.5 เงินอุดหนุนทุนวิจัยประเภทวิจัยมหาวิทยาลัย จำนวน 5 โครงการ เป็นเงิน 308,060 บาท (ประจำปีงบประมาณ 2538)

2.6 เงินสมนาคุณการวิจัย จำนวน 12 โครงการ เป็นเงิน 78,341.32 บาท (ประจำปีงบประมาณ 2538)

3. งานพัฒนานุเคราะห์

3.1 ได้จัดให้ข้าราชการสาย ข และ ค ไปดูงาน ณ ประเทศออสเตรเลีย ระหว่างวันที่ 25 กันยายน-4 ตุลาคม 2537

3.2 ดำเนินการส่งเสริมบุคลากรทุกสายให้ไปศึกษาต่อฝึกอบรม ดูงานทั้งในประเทศและต่างประเทศ

3.3 การจัดฝึกอบรมบุคลากร ได้จัดฝึกอบรมบุคลากร จำนวน 5 โครงการ คือ

- การจัดเก็บเอกสารอย่างมีประสิทธิภาพ
- การจัดทำแผนและบริหารงบประมาณ
- การบริหารสำหรับผู้บังคับบัญชา
- การใช้วิทยุคมนาคมแบบสังเคราะห์ความถี่ (5 รุ่น)
- เลขานุการนักบริหาร

4. การสัมมนา การประชุม

จัดการประชุมนานาชาติ เรื่อง 'ประเทศประชาธิปไตยใหม่ : การรักษาความสงบและการควบคุมอาชญากรรม' (Peacekeeping, Order Maintenance and the Control of Crime in New and Developing Democracies) โดยได้รับการสนับสนุนค่าใช้จ่ายทั้งหมดจากภาคเอกชน

■ โครงการที่จะดำเนินการในวาระที่เหลืออยู่

- โครงการพิจารณาค่าอักษรระดับคะแนน
- โครงการจัดเตรียมสร้างบุคลากรสาย ก เพื่อทดแทนบุคลากรสาย ก ที่จะเกษียณอายุราชการเป็นจำนวนมากในช่วงเวลา 10 ปีข้างหน้า
- โครงการพัฒนานุเคราะห์สาย ข และ ค ให้มีทักษะ ความรู้กว้างเพื่อจะได้ปรับตัวให้ทันโลกในยุคโลกาภิวัตน์

■ อุปสรรคในการทำงาน

ในความเป็นจริงก็ได้รับความร่วมมือจากทุกฝ่าย แต่บางครั้งก็มีความล่าช้า และบางคราวก็ไม่สู้จะปฏิบัติตามระเบียบกฎเกณฑ์นัก

■ สิ่งที่เราจะขอฝากถึงชาวรามคำแหงก็คือ

ขอให้พวกเราทุกคนร่วมมือร่วมใจกันสร้างสรรค์มหาวิทยาลัยของเราให้มีความเจริญก้าวหน้า มีชื่อเสียงในทางที่ดีงาม



ต้นเกิดชาวม

ซึ่ง ชากส์ รุสโซ ปราชญ์ทางการเมืองชาวฝรั่งเศสยุคศตวรรษที่ 18 อ้างว่า 'สารัตถะของมนุษย์ที่แท้จริงก็คือเสรีภาพ เพราะถ้าปราศจากเสรีภาพแล้ว มนุษย์ก็จะเป็นมนุษย์อีกต่อไป'

และเสรีภาพที่รุสโซอ้างโดยสรุปก็คือเสรีภาพในการกำหนดชะตาชีวิตของตนเองและสังคม

แต่ที่รุสโซอ้าง อันเป็นโฆหารที่นักวิชาการหยิบยกขึ้นมาพูดถึงบ่อยๆ ว่า 'มนุษย์เกิดมาเสรี แต่ทุกหนทุกแห่งเขาอยู่ในเครื่องพันธนาการ ใครที่คิดว่าคนเป็นนายผู้อื่น ที่แท้จริงเขากลับเป็นทาสยิ่งกว่าเสียอีก' นั้น เนื่องจากมนุษย์ถูกสังคม สถาบันและอารยธรรมมาริดรอนสิทธิและบั่นทอนเสรีภาพเหล่านั้นไป

โฆครวนที่ใช้พันธนาการมนุษย์ในสภาพปัจจุบันถูกทำให้อยู่ในรูปแบบที่สวดยหรูดก่าไลเพชรที่ทำให้มนุษย์หลงใหล ซึ้นชมมากกว่าที่จะต่อต้าน

ตัวอย่างของโฆครวนดังกล่าวคือ กฎหมาย จริยธรรม ค่านิยม ปทัสถานต่าง ๆ ที่มนุษย์ตราขึ้นเพื่อจองจำมนุษย์ด้วยกัน และดูจะแน่นหนาขึ้นทุกวัน

มนุษย์โลกจึงไม่สามารถที่จะคิด ทำอะไรได้ดังเจตนารมณ์ของตนเองอีกต่อไป แต่ต้องขึ้นอยู่กับความรู้สึกนึกคิดของบุคคลอื่นอยู่ตลอดเวลา

ดังนั้น สังคมที่พึงปรารถนาของรุสโซก็คือสังคมที่มนุษย์หลุดพ้นจากพันธนาการ สามารถบงการวิถีชีวิตของพวกเขาเองได้อย่างเสรี

นั่นคือ เขาสามารถที่จะใช้ชีวิตอย่างเสรี ปราศจากการถูกกดขี่บังคับให้กระทำหรือไม่ให้กระทำกรใด ๆ โดยที่เขาไม่เห็นชอบได้

สังคมนั้นดังกล่าวก ก็คือสังคมประชาธิปไตย นั่นเอง

แน่นอนว่าสังคมประชาธิปไตยนั้นจะยินยอมให้ประชาชนเข้ามีส่วนร่วมทางการเมือง หรือมีส่วนในการกำหนดกฎเกณฑ์ที่จะออกมาบังคับใช้ เพื่อสนองตอบต่อเจตนารมณ์ของพวกเขาเองอย่างเสรี

กิจกรรมของการออกกฎหมาย การบังคับใช้กฎหมาย จึงไม่ใช่เป็นเรื่องของการสร้างโฆครวนมาจองจำ หรือการบังคับขู่เข็ญอีกต่อไป

เพราะมันเป็นเรื่องของความที่มนุษย์สัญญากับตนเองว่าจะกระทำหรือไม่กระทำกรใด ๆ และเขาก็ปฏิบัติตามสัญญาของเขาเอง และเมื่อเขาผิดสัญญา เขาก็จะรับโทษด้วยความยินดี และเป็นโทษที่เขากำหนดขึ้นนั่นเอง

สิทธิและเสรีภาพในการเข้ามีส่วนร่วมทางการเมือง จึงเป็นเรื่องของศักดิ์ศรีของความเป็นมนุษย์ เป็นเรื่องของปลดปล่อยตนเองให้พ้นจากความเป็นทาส หรือพันธนาการที่บุคคลอื่นต่างคิดรวนไว้ให้

ครั้น โอกาสที่จะใช้สิทธิและเสรีภาพทางการเมืองเปิดให้ท่านแล้วอีกครั้งหนึ่งในวันที่ 2 กรกฎาคม 2538 นี้ เพื่อพิสูจน์ศักดิ์ศรีของตัวเอง

สิทธิพันธ์ พุทธท



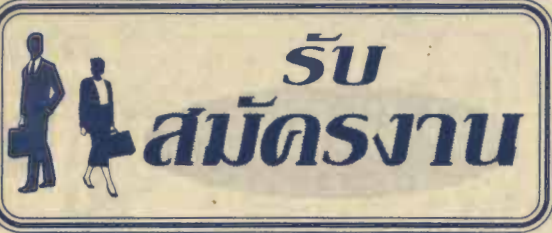

★ มหาวิทยาลัยศิลปากร รับสมัครสอบเข้ารับราชการตำแหน่ง ครู ระดับ 2 วุฒิ ปวส. ทางช่างอิเล็กทรอนิกส์

ผู้สนใจสมัครได้ที่ ฝ่ายการเจ้าหน้าที่ ชั้น 4 มหาวิทยาลัยศิลปากร วังท่าพระ กรุงเทพฯ หรืองานการเจ้าหน้าที่ชั้น 2 มหาวิทยาลัยศิลปากร วิทยาเขตพระราชวังสนามจันทร์นครปฐม ภายในวันที่ 9 มิถุนายน ศกนี้

★ สำนักงานเลขาธิการนายกรัฐมนตรี รับสมัครสอบเข้ารับราชการ ตำแหน่ง เจ้าหน้าที่วิเคราะห์นโยบายและแผน 4 วุฒิปริญญาโททางความสัมพันธ์ระหว่างประเทศหรือการระหว่างประเทศและการทูต

ผู้สนใจสมัครได้ที่ ฝ่ายการเจ้าหน้าที่ กองกลางสำนักเลขาธิการนายกรัฐมนตรี ตึกบัญชาการ ชั้นล่างทำเนียบรัฐบาล ภายในวันที่ 9 มิถุนายน ศกนี้

★ โรงเรียนสาธิตมหาวิทยาลัยเกษตรศาสตร์ วิทยาเขตกำแพงแสน รับสมัครสอบเข้ารับราชการตำแหน่งต่าง ๆ ดังนี้

1. อาจารย์ วุฒิปริญญาตรีทางการศึกษา วิชาเอกการศึกษาปฐมวัย มีคะแนนเฉลี่ยไม่ต่ำกว่า 2.5
2. พนักงานพิมพ์ดีด วุฒิประกาศนียบัตรมัธยมศึกษาตอนปลายสายอาชีพ (ปวช.) ทางบัญชี พณิชยการ เลขานุการ หากมีความรู้ในด้านการใช้คอมพิวเตอร์จะได้รับการพิจารณาเป็นพิเศษ

3. คนงาน วุฒิไม่ต่ำกว่าชั้นมัธยมศึกษาปีที่ 3 หากมีความรู้ในด้านงานพิมพ์จะได้รับการพิจารณาเป็นพิเศษ

ผู้สนใจสมัครได้ที่ โรงเรียนสาธิตมหาวิทยาลัยเกษตรศาสตร์ วิทยาเขตกำแพงแสน อ.กำแพงแสน จ.นครปฐม ภายในวันที่ 13 มิถุนายน ศกนี้

★ องค์การเภสัชกรรม รับสมัครเจ้าหน้าที่ตำแหน่งต่าง ๆ ดังนี้

1. นักประชาสัมพันธ์ วุฒิปริญญาตรีในทศศาสตรวารสารศาสตร์ หรือปริญญาตรีสาขาอื่นที่มีประสบการณ์ด้านการทำหนังสือ นิตยสาร เอกสารสิ่งพิมพ์ จำนวน 2 ปีขึ้นไป อายุไม่เกิน 35 ปี

2. เจ้าหน้าที่จัดซื้อ วุฒิปริญญาเภสัชศาสตร์ อักษรศาสตร์ ศิลปศาสตร์ ศึกษาศาสตร์ สาขาวิชาภาษาอังกฤษ บริหารธุรกิจ นิติศาสตร์ มีความสามารถพูด เขียนและอ่านภาษาอังกฤษได้เป็นอย่างดี

ผู้สนใจตำแหน่งที่ 1 ภายในวันที่ 9 มิถุนายน ศกนี้ ตำแหน่งที่ 2 ภายในวันที่ 16 มิถุนายน ศกนี้ สมัครได้ที่ กองการเจ้าหน้าที่ฝ่ายบริหารงานบุคคลองค์การเภสัชกรรม ตรงข้ามโรงพยาบาลรามธิบดี กรุงเทพฯ

★ มหาวิทยาลัยศิลปากร รับสมัครเข้ารับราชการ ตำแหน่ง อาจารย์ ระดับ 4 วุฒิปริญญาโททางภาษาไทยหรือการสอนภาษาไทย

ผู้สนใจสมัครได้ที่ สำนักงานเลขานุการคณะศึกษาศาสตร์ มหาวิทยาลัยศิลปากร วิทยาเขตพระราชวังสนามจันทร์ จ.นครปฐม หรือที่ฝ่ายการเจ้าหน้าที่ชั้น 4 มหาวิทยาลัยศิลปากร วังท่าพระ กรุงเทพฯ ภายในวันที่ 15 มิถุนายน ศกนี้



★ ประกวดภาพวาด สำนักงานคณะกรรมการวัฒนธรรมแห่งชาติ(สวช.) ร่วมกับกรุงเทพมหานคร ขอเชิญเด็กและเยาวชนอายุระหว่าง 6-18 ปีร่วมประกวดภาพวาดในหัวข้อเรื่อง "50 ปีองค์การสหประชาชาติ" เพื่อฉลองในงานครบรอบ 50 ปีขององค์การสหประชาชาติ หลักเกณฑ์มีดังนี้

1. การประกวดแบ่งออกเป็น 4 กลุ่ม กลุ่มอายุ 6-9 ปี, 10-12 ปี, 13-15 ปี และ 16-18 ปี

2. ภาพต้องมีความหมายส่งเสริมให้เห็นคุณค่าและบทบาทอันสำคัญขององค์การสหประชาชาติที่ผดุงไว้ซึ่งสันติภาพและเป็นศูนย์รวมแห่งความเข้าใจอันดี ความสมัครสมานสามัคคี และความเอื้อเฟื้อเผื่อแผ่ของประชากรโลกตลอดระยะเวลา 50 ปี เพื่อร่วมพลังกันสร้างสรรค์โลกให้เกิดสันติสุข ดังคำขวัญขององค์การสหประชาชาติที่ว่า "เราประชาชนขององค์การสหประชาชาติร่วมพลังสร้างสรรค์โลกที่สดใส"

3. ต้องเป็นภาพที่ใช้เทคนิคงานจิตรกรรม เช่น สีเทียน สีไม้ สีชอล์ก สีน้ำ สีโปสเตอร์ สีฝุ่น สีปากกา ทั้งนี้ ไม่รวมเทคนิคการปะติด

4. ขนาดของภาพ 15 x 22 นิ้ว

5. รางวัลของทุกกลุ่มอายุมีจำนวน 17 รางวัล ได้แก่ รางวัลยอดเยี่ยม 2 รางวัล รางวัลดีเด่น 5 รางวัล และรางวัลสร้างสรรค์ 10 รางวัล ผู้ชนะการประกวดจะได้รับทุนการศึกษา จำนวน 5,000 บาท 2,500 บาท และ 1,500 บาท พร้อมเกียรติบัตร

6. กำหนดรับภาพภายในวันที่ 10 กรกฎาคม 2538 ผู้สนใจส่งภาพเข้าประกวดด้วยตนเอง หรือทางไปรษณีย์ โดยให้ภาพอยู่ในสภาพแบนราบ ไม่ใส่กรอบ ไม่พับ หรือม้วนภาพ และส่งไปที่ฝ่าย 1 ส่วนส่งเสริมการถ่ายทอดวัฒนธรรม สถาบันวัฒนธรรมศึกษา สำนักงานคณะกรรมการวัฒนธรรมแห่งชาติ ถ.รัชดาภิเษก ห้วยขวาง กรุงเทพฯ 10310

★ ประกวดภาพถ่าย กรมป่าไม้และบริษัทเทเลคอมเอเชีย คอร์ปอเรชั่น จำกัด (มหาชน) จัดประกวดภาพถ่ายของดอกไม้ เห็ด และนกในธรรมชาติ เพื่อส่งเสริมให้มีการถ่ายภาพเชิงอนุรักษ์สัตว์ป่า และป่าไม้ของเมืองไทยที่มีความหมายก่อให้เกิดความรู้สึกรักและหวงแหนในธรรมชาติ

สำหรับแนวภาพที่จะส่งเข้าประกวด แบ่งออกเป็น 2 ประเภท คือ

1. ภาพนกในธรรมชาติ เป็นภาพของนกที่มีอยู่ตามแหล่งธรรมชาติในประเทศไทย

2. ภาพดอกไม้และเห็ด เป็นภาพดอกไม้หรือเห็ดของประเทศไทยที่ขึ้นอยู่ตามแหล่งธรรมชาติ

ซึ่งทั้ง 2 ประเภทจะต้องเป็นภาพถ่ายที่สามารถสื่อความหมาย และให้ความรู้สึกรักในเชิงอนุรักษ์ และมีความสวยงามตามธรรมชาติ

รางวัลสำหรับผู้ชนะการประกวดภาพถ่ายนกในธรรมชาติ จะได้รับถ้วยพระราชทานสมเด็จพระศรีนครินทราบรมราชชนนี พร้อมเงินรางวัลและประกาศนียบัตร ส่วนผู้ชนะการประกวดภาพถ่ายดอกไม้และเห็ด จะได้รับถ้วยพระราชทานจากสมเด็จพระเทพรัตนราชสุดาฯ สยาม



การเปลี่ยนชื่อตัว รศ.เพิ่มบุญ แก้วเขียว คณะนิติศาสตร์

ผู้ใดก็ตามที่เกิดมาแล้วมีสภาพบุคคลตามกฎหมาย ผู้นั้นย่อมต้องมีชื่อของตนเองและนามสกุล ซึ่งในช่วงขณะที่เกิด ณ โรงพยาบาล ผู้ที่เป็นบิดาและมารดาอาจยังไม่ได้ตั้งชื่อให้ แต่ในใบชักสุดบัตรของแพทย์ผู้ทำคลอด จะลงหลักฐานว่าเป็นเด็กชายหรือเด็กหญิงและเว้นช่องชื่อว่างไว้ โดยใส่ชื่อบิดามารดาผู้ให้กำเนิดพร้อมทั้งชื่อสกุลของบิดา หลังจากได้ไปแจ้งเกิดที่อำเภอหรือเขต

บิดาและมารดาที่จะตั้งชื่อให้ โดยชื่ออาจจะคล้องจองไพเราะอย่างไรก็สุดแล้วแต่ผู้ที่ตั้งให้ พอต่อมา ถ้าต้องการจะเปลี่ยนชื่อตัวเสียใหม่ อาจจะเนื่องมาจากความเหมาะสมเพื่อแก้เคล็ด หรือหมอลูกทำนายทายทัก ผู้นั้นก็สามารถขอเปลี่ยนชื่อตัวใหม่ได้ โดยยื่นคำขอต่อนายทะเบียน ณ ที่ว่าการอำเภอ กิ่งอำเภอ หรือเขตที่ตนมีชื่ออยู่ในทะเบียนบ้าน ทั้งนี้จะให้นำหลักฐานต่อไปนี้เพื่อแสดงกับเจ้าหน้าที่ด้วย คือ

1. บัตรประจำตัวประชาชนของผู้ขอเปลี่ยนหรือบัตรประจำตัวประชาชนของบิดาหรือมารดา (กรณีที่เปลี่ยนชื่อให้บุตร)
2. สำเนาทะเบียนบ้านฉบับเจ้าบ้านที่มีชื่อผู้เปลี่ยนชื่อ

ผู้ที่ขอเปลี่ยนชื่อตัวจะต้องเสียค่าธรรมเนียม 25 บาท ซึ่งเมื่อนายทะเบียนได้ตรวจสอบเอกสารหลักฐานและชื่อที่จะเปลี่ยนเรียบร้อยแล้วเห็นว่าถูกต้อง ก็จะออกหนังสือสำคัญแสดงการเปลี่ยนชื่อตัวพร้อมแก้ไขเปลี่ยนแปลงชื่อในทะเบียนให้ โดยจะมอบหนังสือสำคัญแสดงการเปลี่ยนชื่อแก่ผู้ร้อง 1 ฉบับ ส่วนกรณีผู้ที่ขอเปลี่ยนชื่อเป็นผู้มีบัตรประจำตัวประชาชนแล้ว เมื่อขอเปลี่ยนชื่อตัวจะต้องทำบัตรประจำตัวประชาชนใหม่ภายใน 90 วัน

อันที่จริงแล้ว ชื่อตัวเป็นตัวแทนในการเรียกขานเพื่อจะได้ทราบว่าคุณคือใครหรือผู้นั้นเป็นใคร ชื่อว่าอะไร และจะเรียกกันจนติดปาก พอเอ่ยชื่อก็รู้จักตัวและลักษณะรูปร่างได้ทันที ด้วยเหตุนี้ แม้บางคนจะได้เปลี่ยนชื่อไปแล้ว แต่หลายคนก็ยังเรียกชื่อเดิมอยู่นั่นเอง....เพราะความเคยชิน จึงขอถามอีกครั้งหนึ่งว่า... การเปลี่ยนชื่อนั้นสำคัญไฉน !



บรมราชกุมารี พร้อมเงินรางวัลและประกาศนียบัตร

ผู้สนใจส่งภาพถ่ายอนุรักษ์ธรรมชาติเข้าประกวดได้ที่ 1 ส่วนวิจัยสัตว์ป่า สำนักวิชาการ กรมป่าไม้ โทร 579-2776, 579-1565

2. บริษัทเทเลคอมเอเชียฯ โทร 643-1111 ต่อ 1001-2 และ

3. บริษัทไฟโดออบบี ชั้น 2 ศูนย์การค้าสยาม โทร 252-2764 หมดเขตรับภาพเข้าประกวดวันที่ 11 สิงหาคม 2538

ข้อเสนอแนะทางอาชีพ

แนวทางการประกอบอาชีพ (ต่อ)

พรพิมล ดิษฐาน

ทบวงมหาวิทยาลัยได้ศึกษาวิเคราะห์ความต้องการของกำลังคนพบว่า สาขาที่เป็นที่ต้องการของตลาดแรงงานและกำลังขาดแคลนคือ แพทยศาสตร์ ทันตแพทยศาสตร์ เกษศาสตร์ สัตวแพทยศาสตร์ พยาบาลศาสตร์ อุตสาหกรรมเกษตร สถาปัตยกรรมศาสตร์ วิศวกรรมศาสตร์ คอมพิวเตอร์ศาสตร์ คณิตศาสตร์ วิทยาศาสตร์ เทคโนโลยีการแพทย์และกายภาพบำบัด อนามัยและเครื่องประดับ วิศวกรรมศาสตร์และปิโตรเคมี (มัทกานต์ โอฬารรัตน์มณี: 2537) ใน 14 สาขาวิชาที่เป็นที่ต้องการของตลาดแรงงานที่ทบวงมหาวิทยาลัยระบุไว้ จะเห็นว่า มีสาขาวิชาของคณะวิทยาศาสตร์ที่มหาวิทยาลัยรามคำแหงเปิดสอนอยู่ด้วย

นอกจากนี้ จากการศึกษาสภาพการมีงานทำของบัณฑิตมหาวิทยาลัยรามคำแหงในช่วง 10 ปีที่ผ่านมาพบว่า อัตราการว่างงานในสาขาวิชาที่บัณฑิตจบจะอยู่ในสาขาสังคมศาสตร์ และมนุษยศาสตร์มากกว่า สาขาวิทยาศาสตร์และเทคโนโลยี (อัจฉรวรรณ นารถพจนานนท์ :2537) และด้วยเหตุผลของความต้องการแรงงานทางด้านวิทยาศาสตร์นี้เอง จึงทำให้ทั้งนักเรียนและนักศึกษาส่วนใหญ่ จึงมุ่งหน้าเข้าศึกษาในสายวิทยาศาสตร์ หรือ คณะวิทยาศาสตร์กันมาก เป็นเหตุให้หลายคนล้มเหลวถึงความสามารถ ความถนัดของตนเอง ประกอบในการตัดสินใจเลือกศึกษาต่อ

ก่อนที่จะกล่าวถึงสายงานการประกอบอาชีพของคณะวิทยาศาสตร์ จะขอกล่าวถึง สาขาวิชาที่เปิดสอนในคณะวิทยาศาสตร์ ซึ่งประกอบไปด้วย 13 สาขาวิชา คือ คณิตศาสตร์ สถิติศาสตร์ เคมี ฟิสิกส์ ชีววิทยา วิทยาการคอมพิวเตอร์ การวิจัยดำเนินงาน เทคโนโลยีวัสดุ เทคโนโลยีอาหาร เทคโนโลยีอิเล็กทรอนิกส์ คณิตศาสตร์ทางด้านวิธีจัดหมู่และการหาค่าเหมาะที่สุด เทคโนโลยีชีวภาพ และวิทยาศาสตร์สิ่งแวดล้อม

ผู้ที่ศึกษาทางด้านนี้ควรจะเป็นผู้ที่ชอบคิดสังเกตุวิเคราะห์ วิจัย อย่างมีเหตุผล ชอบศึกษาค้นคว้า วิจัย ชอบแก้ปัญหา ใฝ่หาความรู้ มีหลักการสนใจการจัดระบบการทดลองด้านกายภาพ และปรากฏการณ์ทางธรรมชาติ ชอบทำงานที่สลับซับซ้อน โดยเฉพาะควรเป็นคนที่มีความสนใจ ความสามารถ ความถนัดทางวิทยาศาสตร์ และคณิตศาสตร์เป็นพิเศษ

สำหรับตำแหน่งงานของผู้สำเร็จการศึกษาทางด้านวิทยาศาสตร์ ในหน่วยงานต่าง ๆ ทั้งของภาครัฐและเอกชน ได้แก่

นักสถิติ, นักฟิสิกส์รังสี, นักคอมพิวเตอร์, นักชีววิทยา, นักคณิตศาสตร์, นักวิทยาศาสตร์, เจ้าหน้าที่ฝ่ายทดสอบทางด้านวิทยาศาสตร์, นักวิเคราะห์อาหาร, นักนิเวศวิทยา, นักเคมี, นายทหารฝ่ายเคมี, นักวิทยาศาสตร์ชีวภาพ, นักวิทยาศาสตร์สิ่งแวดล้อม, นักวิชาการอุตสาหกรรม, นักวิชาการผลิตภัณฑ์อาหาร, นักจุลชีววิทยา, นักวิจัยผู้ตรวจสอบคุณภาพผลิตภัณฑ์, ครู-อาจารย์, นักวิจัย, เจ้าหน้าที่สถิติ, เจ้าหน้าที่วิจัย,

รับนักศึกษา อบรมผู้นำเยาวชน

หน่วยนันทนาการ งานกีฬา กองกิจการนักศึกษา ได้รับอนุมัติจากมหาวิทยาลัยให้จัดโครงการค่ายพัฒนาผู้นำเยาวชน รุ่นที่ 4 ร่วมกับกองยุวกาชาด สภากาชาดไทย ระหว่างวันที่ 1-4 กรกฎาคม 2538 ณ ค่ายยุวกาชาด สภากาชาดไทย อำเภอกลองใหญ่ จังหวัดตราด โดยจะเปิดรับนักศึกษาเข้าร่วมรับการอบรมพัฒนาผู้นำเยาวชน จำนวน 60 คน ตั้งแต่บัดนี้เป็นต้นไปจนกว่าจะครบจำนวน สำหรับหลักฐานการสมัครมีดังนี้

1. รูปถ่ายขนาด 1 นิ้ว จำนวน 2 รูป
2. ค่าสวัสดิการ ค่าอาหาร ค่าประกันอุบัติเหตุ การเดินทาง ค่าอุปกรณ์ และอื่นๆ ฯลฯ จำนวน 200.- บาท
3. แบบฟอร์มการสมัคร (ขอรับได้ที่ หน่วยนันทนาการ งานกีฬา)

ขอเชิญผู้สนใจที่จะสมัครเข้าร่วมโครงการ 'ค่ายพัฒนาผู้นำเยาวชน รุ่นที่ 4' ติดต่อสอบถามรายละเอียด และสมัครได้ที่.....

หน่วยนันทนาการ งานกีฬา กองกิจการนักศึกษา ชั้นล่าง ห้อง 105 ตึกกิจกรรมนักศึกษา

โทร 3180867-85 ต่อ 335 ทุกวัน-เวลาราชการ โทรสาร 3180938 EXT: หน่วยนันทนาการ งานกีฬา

ข่าวโดย นายวิเชียร เมฆอรุณทัย

เจ้าหน้าที่คอมพิวเตอร์, เจ้าหน้าที่วิเคราะห์ระบบ, นักวิจัยและวางแผนระบบงาน เป็นต้น

ภาวะการทำงานทำของบัณฑิตที่จบการศึกษาใหม่ ตั้งแต่ช่วงปี 2525-2534 พบว่า การได้งานทำของบัณฑิตคณะวิทยาศาสตร์มีอัตราเพิ่มมากขึ้นจาก 58.7% ในปี 2525 เป็นร้อยละ 83.2% ในปี 2534 เพิ่มสูงขึ้นถึง 24.5% ทั้งนี้เนื่องจากสภาพเศรษฐกิจของประเทศในปัจจุบันตลอดถึงอนาคต มุ่งที่จะพัฒนาประเทศไปสู่อุตสาหกรรม กอปรกับความเจริญก้าวหน้าทางวิทยาศาสตร์และเทคโนโลยีอย่างรวดเร็วของโลกปัจจุบัน ทำให้เกิดความต้องการแรงงานทางด้านวิทยาศาสตร์มากขึ้น ทั้งในภาครัฐและภาคเอกชน (แม้ว่านโยบายของรัฐบาลจะพยายามลดการบรรจุข้าราชการใหม่ก็ตาม) น่าดีใจแทนบัณฑิตและผู้ที่กำลังศึกษาในคณะวิทยาศาสตร์ที่ไม่ต้องปวดหัวกับการหางานทำมากนัก แต่จะหนักใจแทนก็ตอนที่ได้อินหลายคนบ่นว่า ทำอย่างไรจะให้จบเร็ว ๆ เท่านั้น

หนังสืออ้างอิง

1. มัทกานต์ โอฬารรัตน์มณี 'ข้อเสนอแนะในการเลือกเรียนสาขาในระดับอุดมศึกษา' นิตยสารกระจกเงา 2 (ม.ค.-ก.พ. 2537) หน้า 109-114
2. บริการวิชาการและสนเทศ, ศูนย์ เอกสารสายงานการประกอบอาชีพ คณะวิทยาศาสตร์ 2537
3. อัจฉรวรรณ นารถพจนานนท์ 'รวมคำ-แหงกับการผลิตบัณฑิตที่พึงประสงค์' ข่าวรามคำแหง 35 (2-8 ม.ค. 38) หน้า 8



การชนไก่

รองศาสตราจารย์บุปผา บุญทิพย์
คณะมนุษยศาสตร์

ในเนื้อร้องเพลงพื้นบ้านท่อนหนึ่งกล่าวว่า 'หมคนานา มาชนไก่ กัดปลา เล่นเพลงพาเพลินใจ...'

จากเนื้อเพลงชี้ให้เห็นว่า คนไทยว่างงานแล้วก็จะมีการเล่นชนไก่และกัดปลา ซึ่งการเล่นชนไก่ กัดปลา เป็นการละเล่นพื้นบ้านของไทยอย่างหนึ่ง บางแห่งจัดเป็นกีฬาพื้นเมืองซึ่งใช้สัตว์เป็นคู่ต่อสู้

การชนไก่นี้มีมานานแล้วเป็นกีฬาที่คนไทยเล่นพนันขันต่อกัน มีกล่าวไว้ในสมัยอยุธยา สมเด็จพระนเรศวรเคยทรงชนไก่กับพระมหาอุปราชาและสมเด็จพระนเรศวรชนะ และยังมีการตีว่า มีการตีทัพนั้นเอาบ้านเอาเมืองก็ยังได้

การชนไก่นี้คนไทยเราเล่นกันเพื่อความบันเทิง อาจเป็นความบันเทิงบนความทรมาณ เจ็บปวดของสัตว์ เพราะไก่จะจิก ตี กันจนตาย คนก็ยังจับมาเข็บคา แล้วปล่อยให้ตีกันต่อไป

ไก่ที่จะนำมาชนนี้ต้องเป็นพันธุ์ไก่ชน จะนำไก่ทั่วไปมาชนกันไม่ได้ ไก่ชนจะเป็นไก่ที่ว่องไว คุ้ย และมีความทรหดอดทน มีวิญญาณของนักสู้ นักชนไก่จะต้องมีการดูลักษณะไก่ว่าดีหรือชั่ว คือ

1. หน้า ไก่ชนที่มีรูปหน้าแหลม หน้า และเกลี้ยงเกลา ปราศจากขนเครา ว่ากันว่าเป็นไก่ฉลาด นักเล่นไก่ชนจะนิยมว่าดี
2. ปาก จะยาวหรือสั้นก็ได้ ถ้าสั้นก็ต้องสั้นเหมือนปากของนกกระจอก ถ้ายาวก็ต้องมีลักษณะคล้ายปากเหยี่ยว มีร่องปาก จะมีแรงจิกดี จิกคิดแน่น
3. รูกุม รูกุมจะต้องแนบกับปาก ไม่ยื่นออกมา รูกุมใหญ่พอประมาณ ถ้ารูกุมตีเล็กไม่ดี เชื้อปิดจุมหนาจะดี
4. คิ้ว คิ้วขนเป็นสันขนานโค้งไปกลับเข้าตา เป็นคิ้วที่ดีที่สุด คิ้วลิงหรือคิ้วชี้ขึ้นทางปลาย มักใจเสาะและถ้าไม่มีคิ้ว ตาจะบอดง่ายเวลาชนกัน

การชนไก่ จะต้องมีกรเปรียบไก่ โดยดูดังนี้

1. ขนาดรูปร่าง น้ำหนักต้องเท่ากัน หรือใกล้เคียงกัน คล้ายการเปรียบนักมวย
 2. เดือย ต้องยาวพอกัน
 - การชนไก่แพ้ชนะ ดูได้ดังนี้
 1. ไก่ถูกตีตาย
 2. ไก่ร้องวิ่งหนี
 3. เจ้าของยกขึ้นยอมแพ้
- การแพ้ชนะของไก่ ไม่ต้องมีการกรรมการให้คะแนน ไม่มีการล้มไก่ ไม่มีการเสมอกัน และไม่จำกัดจำนวนยกอย่างนักมวย

ไก่นั้นชื่อสัตว์ ทรหดอดทน นักมวยบางคนตีล้มมวย น่าจะต้องดูไก่อันตัวอย่างบ้างก็ดีนะคะ

กลืนโคลนสามถ้วย

รศ.ดร.ถวิล นิลใบ

คณบดีคณะเศรษฐศาสตร์

ทุกครั้งที่มีการเลือกตั้งสมาชิกสภาผู้แทนฯ เรา มักจะได้ยินได้ฟังผู้สมัครและพรรคการเมืองพรวดและ แดงลงนโยบายว่า เมื่อได้รับเลือกตั้งแล้วจะมีนโยบายและ แนวทางในการช่วยเหลือชาวนาและเกษตรกร (ผู้ยากไร้) อย่างไร การเลือกตั้งที่กำลังจะมีขึ้นในวันที่ 2 กรกฎาคมนี้ พรรคการเมืองทุกพรรค ก็คงต้องแถลงนโยบายช่วยเหลือ เกษตรกร (ผู้ยากไร้) เหมือนกับทุกครั้งที่ผ่านมา จะ ต่างกันตรงที่ คราวนี้คงจะต้องถูกหยิบยกมาพูดกันมาก กว่าทุกครั้ง ทั้งนี้เพราะการยุบสภาของรัฐบาลคุณชวนเมื่อ วันที่ 19 พฤษภาคม ที่ผ่านมามีผลเนื่องมาจากการ อภิปรายไม่ไว้วางใจในประเด็นเรื่อง สปก.4-01 ซึ่งมีผล โดยตรงต่อเกษตรกร

ที่ผ่านมา แม้ว่าพรรคการเมืองต่างๆ ได้ผลิตกัน หมุนเวียนขึ้นบริหารประเทศสลับกับรัฐบาลที่มาจาก การปฏิวัติ ต่างก็ได้ประกาศนโยบายบริหารประเทศต่อรัฐสภา ว่าจะช่วยเหลือเกษตรกร (ผู้ยากไร้) อย่างไร แต่จากข้อเท็จจริงปรากฏว่าในปัจจุบันสภาพการเป็นอยู่ของเกษตรกร (ผู้ยากไร้) ไม่ได้ดีขึ้น ดังที่นักเศรษฐศาสตร์ กล่าวว่า ยัง มีการพัฒนาการประเทศการกระจายรายได้ยิ่งเลวลง มีความเหลื่อมล้ำทางรายได้ระหว่างภูมิภาค ระหว่างกลุ่ม คนอาชีพต่างๆ เกษตรกรซึ่งเป็นกลุ่มอาชีพที่ใหญ่ที่สุด เป็นกลุ่มที่มีฐานะยากจนที่สุด ปัจจุบันการกระจายรายได้ จึงเป็นปัญหาที่สำคัญ เป็นปัญหาที่เรื้อรัง ยากแก่การแก้ไข รวมทั้งทำให้เกิดปัญหาอื่น ๆ ตามมา

คำถามที่เกิดขึ้นกับเรื่องนี้ คือ ทำไมนโยบาย ช่วยเหลือเกษตรกรจึงเป็นนโยบายที่ทุกพรรคให้ความสำคัญใน การจัดทำนโยบายของพรรค และเมื่อพรรคการเมืองเหล่านั้น ได้รับเลือกตั้งเข้าไปแล้ว ได้ดำเนินการตามที่แถลงไว้ อย่างจริงจัง หรือไม่ ก่อนที่จะตอบคำถามนี้ ขอเล่า ประวัติศาสตร์ที่เกี่ยวกับชะตาชีวิตของเกษตรกรไทย เพื่อให้ท่านได้เข้าใจในประเด็นคำถามคำตอบได้กระจ่างขึ้น

ในช่วงปี 2501-2505 รัฐบาลทหารที่มาจาก การปฏิวัติ (จอมพลสฤษดิ์ ธนะรัชต์ เป็นนายกรัฐมนตรี) มีนโยบายเอาใจคนเมือง โดยเฉพาะคนกรุงเทพฯ วิธีการ เอาใจอย่างหนึ่งคือ การควบคุมราคาเพื่อป้องกันภาวะเงินเฟ้อ ทั้งนี้เพราะเมื่อใดก็ตามที่เกิดภาวะเงินเฟ้อ คนใน กรุงเทพฯ มักจะออกมาโยกย้ายตลอด ในสมัยนั้นดัชนีที่ ชาวกรุงเทพฯ ให้ความสำคัญเพื่ออย่างง่าย ๆ คือ คุรราคา ข้าวสารเป็นหลัก เมื่อใดก็ตามที่ราคาข้าวสารที่ขายที่ กรุงเทพฯ ราคาเกินกว่าถังละ 20 บาท (1 ถัง เท่ากับ 20 ลิตร) ถือว่าคนกรุงจะเดือดร้อน รัฐบาลขณะนั้นก็จะ ประกาศควบคุมราคาขายข้าวสารไม่เกินถังละ 20 บาท ถ้าพ่อค้ารายใดขาดเงิน จอมพลสฤษดิ์ก็จะใช้อำนาจตาม ธรรมนูญปกครองประเทศชั่วคราว ตามมาตรา 17 ที่ให้อำนาจแก่นายกฯ ในการพิพากษา ซึ่งมีโทษถึงขั้นประหารชีวิตได้ นอกจากนี้ ปีไหนราคาข้าวในตลาดโลกมีราคาสูง พ่อค้าส่งออกก็จะแย่งกันซื้อข้าวเพื่อส่งออกไปขายต่าง-ประเทศ ซึ่งจะผลักดันให้ราคาข้าวภายในประเทศสูงขึ้น ซึ่งก็จะไปขัดกับนโยบายการควบคุมราคาข้าว ดังนั้น รัฐบาลจึงได้กำหนดให้มีการเก็บภาษีส่งออกข้าว ซึ่งเรียกว่า ค่าพรีเมียม การเก็บค่าพรีเมียมจากพ่อค้าผู้ส่งออกข้าว จะทำให้กำไรจากการส่งออกข้าวลดลง แรงจูงใจในการ ส่งออกก็ลดลง การแย่งกันซื้อข้าวก็ลดลง ราคาข้าวสารก็ จะไม่สูงเกินไป โดยสรุปไม่ว่ารัฐบาลจะควบคุมราคาข้าว สารภายในประเทศหรือการเก็บค่าพรีเมียม ล้วนแต่มีผลทำ ให้ราคาข้าวต่ำทั้งสิ้น และการที่ราคาข้าวต่ำก็หมายถึงว่า รายได้ของชาวนาต่ำไปด้วย

ในช่วงปี 2503-2513 รัฐบาลได้มีนโยบาย สนับสนุนการผลิตเพื่อทดแทนการนำเข้าซึ่งหมายความว่า ถ้านักธุรกิจรายใดต้องการผลิตสินค้าที่จะทดแทนการนำเข้า รัฐบาลก็จะให้การสนับสนุน เช่น ยกเว้นภาษี รวมทั้งตั้ง กำแพงภาษีกีดกันการนำเข้า เป็นต้น มาตรการเหล่านี้ จะ ช่วยให้นักธุรกิจไทยแข่งขันกับต่างประเทศได้ เพราะโดยปกติ สินค้าที่ผลิตแทนสินค้าเข้าเป็นสินค้าอุตสาหกรรมที่คน ไทยไม่มีความชำนาญ รวมทั้งเครื่องมือเครื่องจักรที่ใช้ก็ผู้ ต่างประเทศไม่ได้ เป็นเหตุให้ต้นทุนการผลิตสูงกว่า ราคา ขายจึงต้องสูงกว่าของนำเข้า ดังนั้นเพื่อที่จะให้แข่งกับ สินค้าจากต่างประเทศได้ รัฐบาลจึงต้องทำให้ราคาสินค้า นำเข้าแพงกว่าของที่ทำในประเทศมาก ๆ ซึ่งทำได้โดย การเก็บภาษีนำเข้าให้สูง บางกรณีถึงแม้จะเก็บภาษีสูง ๆ ทำให้ราคาสินค้าเข้าแพงกว่าของที่ทำภายในประเทศมาก ๆ ก็ตาม แต่คนไทยก็ยังนิยมใช้ของต่างประเทศ ทั้งนี้เพราะ คุณภาพของต่างประเทศดีกว่าของที่ผลิตภายในประเทศ มาก กรณีเช่นนี้รัฐบาลก็อาจห้ามนำเข้าหรือการกำหนด โควตาการนำเข้าสินค้าประเภทนั้น ดังนั้นไม่ว่าจะเป็นการ ตั้งกำแพงภาษีเพื่อกีดกันการนำเข้าหรือการห้ามการนำเข้า หรือกำหนดโควตาการนำเข้าจะมีผลทำให้ราคาสินค้า อุตสาหกรรมแพงขึ้น ชาวนาจำเป็นต้องซื้อสินค้าประเภท เหล่านี้ ก็ต้องจ่ายเงินซื้อสินค้าในราคาแพง (แถมคุณภาพ ยังต่ำด้วย)

ถ้าพิจารณาผลกระทบทั้งสองนโยบายต่อชาวนา เข้าด้วยกัน คือ ด้านหนึ่งควบคุมราคาข้าวและพยายาม ทำให้ราคาข้าวสารภายในประเทศอยู่ในระดับต่ำ ซึ่งมี ผลทำให้รายได้ของชาวนาลดต่ำลง ขณะที่นโยบาย สนับสนุนการผลิตสินค้าเพื่อทดแทนการนำเข้า มีผล ทำให้ราคาสินค้าอุตสาหกรรมภายในประเทศอยู่ในระดับสูง เป็นผลทำให้รายจ่ายของชาวนาต้องเพิ่มขึ้น ดังนั้นจะ เห็นว่าชาวนาจะเป็นผู้ที่เสียเปรียบในสังคมทั้งขึ้นทั้งล่อง ยิ่งไปกว่านั้น ถ้าวิเคราะห์ตามหลักทางเศรษฐศาสตร์ให้ ลึกซึ้งขึ้นไปอีก พบว่า การที่รัฐบาลได้ดำเนินการควบคุม ราคาข้าวสาร เพื่อป้องกันภาวะเงินเฟ้อมีผลทำให้อัตรากำลัง แรงงานในตัวเมืองไม่สูงขึ้น จึงเป็นการช่วยเหลือ ผู้ผลิตให้สามารถจ่ายค่าจ้างในราคาต่ำได้ นอกจากนี้ ในช่วงเวลาดังกล่าว โครงสร้างสินค้าส่งออกของไทยส่วนใหญ่เป็นสินค้าเกษตร ในขณะที่สินค้าเข้า เป็นสินค้า ประเภทเครื่องมือเครื่องจักร และสินค้าอุตสาหกรรม ดังนั้น จึงกล่าวได้ว่า ภาคเกษตรเป็นภาคที่หาเงินตราเข้าประเทศ เพื่อให้ภาคอุตสาหกรรมนำไปใช้ ในลักษณะเช่นนี้ กล่าว ได้ว่าประเทศนี้เป็นหนี้บุญคุณเกษตรกร คงจะไม่ผิด (นโยบายบางประการที่รัฐบาลในยุคหลัง ๆ ใช้ช่วยชาวนา เช่น นโยบายรับจำนำข้าวเปลือก นโยบายประเภทนี้ น่าจะ เรียกว่า นโยบายตอบแทนบุญคุณชาวนา มากกว่าที่จะ เรียกว่า นโยบายช่วยเหลือชาวนา)

ท่านที่มีจิตใจรักความเป็นธรรมอยู่บ้างเมื่อฟังเพลง กลืนโคลนสามถ้วย ที่เนื้อร้องได้บรรยายชีวิตชาวนา ฟังแล้วคงรู้สึกสงสารและเห็นอกเห็นใจชาวนา อยากจะ ช่วยเหลือชาวนามีชีวิตที่สบายและมีความสุขอยู่ดีขึ้น โดยเฉพาะอย่างยิ่ง เมื่อหวนรำลึกถึงประวัติศาสตร์ที่เพิ่งเล่า ให้ท่านทั้งหลายฟัง ก็ยังชวนให้สงสารและเห็นอกเห็นใจ ชาวนา (ผู้ยากไร้) มากยิ่งขึ้น ความรู้สึกเช่นนี้เกิดขึ้น กับคนไทยทุกคน เช่นเดียวกับพรรคการเมือง ดังนั้นจึงไม่ แปลกใจว่า ทำไมพรรคการเมืองจึงต้องประกาศนโยบายที่ จะอาสาช่วยเหลือเกษตรกร (ผู้ยากไร้) โดยประกาศเป็น นโยบายทุกครั้งที่มีการเลือกตั้ง แต่เมื่อได้เป็นรัฐบาลแล้ว

การดำเนินการเพื่อให้เป็นไปตามนโยบายที่ได้แถลงไว้ เป็นไปอย่างฉาบฉวย ไม่จริงจัง นโยบายที่ประกาศจึง เป็นการสร้างภาพและทำให้นโยบายของพรรคสลายหายไปนั้น ทั้งนี้เพราะ ที่ผ่านมา พรรคการเมืองไทยไม่ได้ใช้นโยบาย ที่แถลงเป็นยุทธวิธีที่สำคัญของการต่อสู้เพื่อแข่งขันที่มุ่ง ในสภาฯ หากแต่ใช้วิธีการอุปถัมภ์ผู้มีสิทธิลงคะแนน รวมทั้งใช้วิธีการในทุกรูปแบบดังที่พวกเราทั้งหลายคงได้เคย ได้ฟังมามากมาย

เหตุผลที่ทำให้พรรคการเมืองไม่ได้สนใจที่จะ แข่งขันกันทางด้านนโยบายหรือมีความจริงจังที่จะดำเนิน นโยบายตามที่ได้ประกาศไว้ ก็คือ ประชาชนมักจะสนใจที่ ตัวบุคคลหรือหัวหน้าพรรคมากกว่าพิจารณาตัวนโยบาย เหตุผลอีกประการหนึ่ง คือ ประชาชนไม่ได้สนใจที่จะคิด ตามตรวจสอบพรรคการเมืองที่เข้าไปบริหารประเทศว่าได้ ทำตามนโยบายที่ประกาศค้นหาเสียง หรือตอนที่แถลง กับรัฐสภาหรือไม่ ดังนั้นในอดีตที่ผ่านมา นโยบายที่แต่ละ พรรคเสนอจึงมักไม่ค่อยแตกต่างกันมากนัก รวมทั้งไม่ ค่อยจริงจังที่จะบริหารประเทศให้เป็นไปตามเป้าหมาย หรือนโยบายที่กำหนด จึงจะมีผลเสียหายต่อประเทศชาติ และประชาชนบางกลุ่ม ดังเช่นกรณีที่เกิดขึ้นกับชาวนา ตามอุทหาทรณ์ข้างต้น

สำหรับการเลือกตั้งที่กำลังจะมีขึ้นนี้ มีแนวโน้ม ที่พรรคการเมืองจะชูประเด็นทางนโยบายขึ้นมาต่อสู้กัน ทั้งนี้เพราะสาเหตุของการยุบสภา เป็นผลจากการขัดแย้ง ทางนโยบายในประเด็นปัญหาเรื่อง สปก.4-01 ซึ่งนับว่า เป็นความบังเอิญที่ดี ที่จะช่วยกระตุ้นให้ประชาชนหันมา สนใจอย่างจริงจังถึงนโยบายที่แต่ละพรรคการเมืองประกาศ และใช้เป็นหลักในการตัดสินใจเลือกผู้สมัคร อันจะเป็นการ ช่วยพัฒนาระบบการเลือกตั้งของไทยไปอีกระดับหนึ่ง ทั้งนี้เพราะนโยบายที่พรรคการเมืองประกาศจะเป็นสัญญา ประชาคม ที่ประชาชนจะใช้เป็นเครื่องตัดสินว่าจะเลือก พรรคใด รวมทั้งใช้เป็นเกณฑ์ตรวจสอบประสิทธิภาพการ ทำงานของพรรคการเมืองได้ การที่ประชาชนขาดความ สนใจในตัวนโยบายที่แต่ละพรรคประกาศ รวมทั้งขาดการ ติดตามตรวจสอบผลการบริหารประเทศของแต่ละพรรค การเมืองที่เข้าไปบริหารประเทศ จะมีผลทำให้พรรคการเมืองแต่ละพรรคบริหารประเทศตามใจตัวเอง ขาดการ สนใจที่จะศึกษาปัญหาและกำหนดแนวทางแก้ปัญหา อย่างจริงจัง

การเลือกตั้งในอนาคต การต่อสู้ทางนโยบายจะ มีบทบาทสำคัญมากขึ้นเรื่อย ๆ โดยเฉพาะอย่างยิ่ง นโยบายเรื่องการกระจายรายได้ ที่มุ่งเน้นในการช่วยยก ระดับรายได้ของกลุ่มคนประเภทอาชีพต่าง ๆ โดยเฉพาะ เกษตรกร (ผู้ยากไร้) และผู้ขายแรงงาน นักเรียน นัก ศึกษาที่ด้อยโอกาส และเพื่อให้ความช่วยเหลือในการ ตัดสินใจและการตรวจสอบการดำเนินการของพรรคการเมืองอย่างมีประสิทธิภาพ ควรที่เราต้องพิจารณาถึงแนว ทางการดำเนินการด้วยว่าสามารถปฏิบัติได้อย่างไร มีผล กระทบต่อคนกลุ่มใด มากน้อยเพียงใด ไม่ควรพิจารณา แต่เฉพาะตัวนโยบาย การเลือกตั้งครั้งนี้ เป็นครั้งแรกที่ กำหนดให้ผู้ที่มีอายุ 18 ปีมีสิทธิ์เลือกตั้งได้ ผู้เขียนจึงขอ ฝากให้พิจารณาเรื่องนโยบายเป็นหลักในการตัดสินใจว่า เลือกผู้สมัคร ไม่ใช่เลือกที่ตัวบุคคล เพราะนอกจากจะ เป็นการช่วยพัฒนาระบบประชาธิปไตยแล้ว ยังช่วยให้ เราจะได้ฟังเพลง กลืนโคลนสามถ้วย ได้อย่างสบายใจ

วันสิ่งแวดล้อมโลก

กองบรรณาธิการ

ความเป็นมาของวันสิ่งแวดล้อมโลก เริ่มจากการที่รัฐบาลสวีเดนเสนอปัญหาความเสื่อมโทรมของสิ่งแวดล้อมต่อองค์การสหประชาชาติ ดังนั้นจึงได้มีการจัดประชุมสหประชาชาติเรื่องสิ่งแวดล้อมของมนุษยชาติ (United Nations Conference on the Human Environment) ซึ่งการประชุมครั้งนั้นได้มีผู้แทนจากรัฐบาลจากประเทศต่าง ๆ เป็นจำนวนถึง 113 ประเทศ ผู้แทนจากองค์กรเอกชน และผู้แทนจากสื่อมวลชนรวมแล้วจำนวนมากกว่า 1,600 คน กลุ่มคนเหล่านี้ได้ตระหนักถึงพิษภัยและอันตรายของปัญหาที่เกิดจากมลภาวะ และคิดว่าน่าจะได้มีการสนทนาแลกเปลี่ยนความคิดเห็นในระดับชาติ และระดับนโยบายของประเทศในการร่วมมือกันว่า...ประเทศที่กำลังพัฒนาต่างก็ประสบปัญหาเนื่องจากสภาวะแวดล้อมเช่นเดียวกันก็ตาม แต่สิ่งหนึ่งที่เป็นความมุ่งมั่นเดียวกันคือการแลกเปลี่ยนทัศนะและประสบการณ์ซึ่งกันและเพื่อแก้ไขปัญหาสภาวะแวดล้อมให้บรรเทาลง..... จึงได้ประกาศเอาวันเริ่มการประชุม คือวันที่ 5 มิถุนายน เป็นวันสิ่งแวดล้อมโลก ตั้งแต่ปี พ.ศ. 2515 เป็นต้น

สิ่งแวดล้อม (Environment) หมายถึง สิ่งต่าง ๆ ที่อยู่โดยรอบตัวมนุษย์ ทั้งเป็นสิ่งที่เกิดขึ้นเองตามธรรมชาติและสิ่งที่มนุษย์สร้างขึ้นมา

มีคำกล่าวที่ว่า 'ไม่มีอะไรที่จะเป็นอันตรายต่อโลกได้เท่ากับมนุษย์' ความเสื่อมโทรมของสภาพแวดล้อมจากการกระทำของมนุษย์กำลังปรากฏให้เห็นชัดเจนมากขึ้น ควันพิษหลากหลายชนิดทั้งจากโรงงานอุตสาหกรรม และรถยนต์ที่ลอยล่องอยู่ในอากาศ อุณหภูมิของโลกที่ร้อนระอุขึ้นทุกขณะ การคุกคามของมนุษย์กำลังไล่เรื้อยขึ้นไปจนถึงชั้นบรรยากาศ และกำลังทำลายโอโซนซึ่งเป็นเกราะที่ช่วยคุ้มครองโลกอยู่ในขณะนี้ ชั้นบรรยากาศสตราโตสเฟียร์เป็นชั้นบรรยากาศที่ช่วยปกป้องโลกไว้ด้วยมันกันรังสีชั้นเยี่ยมที่เราเรียกกันในชื่อ 'โอโซน' ซึ่งจะมีมากที่สุดในระดับความสูง 25-35 กิโลเมตรจากผิวโลก โอโซนมีบทบาทสำคัญยิ่งต่อการมีชีวิตของพืชและสัตว์ทุกชนิด หากปราศจากโอโซนรังสีอัลตราไวโอเลตชนิดบีจะสามารถผ่านชั้นบรรยากาศมาถึงผิวโลกเป็นอันตรายต่อสิ่งมีชีวิตทุกชนิด ไม่ว่าพืชหรือสัตว์ ก่อให้เกิดมะเร็งผิวหนัง เกิดรอยเหี่ยวย่นของผิวหนัง ทำลายโปรตีนและกรดนิวคลีอิกที่ทำหน้าที่ในการถ่ายทอดลักษณะทางพันธุกรรมของสิ่งมีชีวิต ทำอันตรายต่อการมองเห็นและการอักเสบของตา ทำลายฮอร์โมนคลอโรฟิลล์ และสารที่สำคัญต่อการสังเคราะห์แสงของพืช และมีการยืนยันว่าตัวอ่อนของปลาหลายชนิดจะถูกทำลายได้ในระดับความลึก 60 เมตร

สาเหตุที่ทำให้เกิดปัญหาสภาพสิ่งแวดล้อมเสื่อมโทรมคือ จำนวนประชากรที่เพิ่มขึ้นอย่างรวดเร็ว และการเปลี่ยนแปลงจากสังคมเกษตรไปสู่สังคมอุตสาหกรรม ซึ่งจากประการหลังนี้ก่อให้เกิดปัญหาต่างๆ ตามมาอีกมากมาย เช่น ปัญหาขาดแคลนที่อยู่อาศัย ปัญหาแหล่งเสื่อมโทรม ปัญหาขาดแคลนสาธารณสุข ปัญหาการระบายน้ำเสีย ปัญหาขยะมูลฝอย ฯลฯ

สิ่งแวดล้อมทางธรรมชาติ (Natural Environment) ที่มีความสำคัญต่อการดำรงชีวิตและสมควรได้รับการแก้ไขอย่างจริงจังเพื่อรักษาไว้ซึ่งคุณภาพที่ดีทั้งของตัวเอง และลูกหลานของเราในวันนี้ คือ

1. ดิน คุณภาพของดินในทุกประเทศทั่วโลก มีคุณภาพต่ำลง ในขณะที่ที่ดินมิได้มีปริมาณเพิ่มขึ้น ดังนั้นดินที่เราใช้ประโยชน์ในการเพาะปลูกพืชผักเลี้ยงชีพกันอยู่นี้ต้องมีการบำรุงรักษาให้อยู่ในสภาพที่ดีเสมอ โดยก่อนใช้ประโยชน์ขณะใช้ประโยชน์และหลังใช้ประโยชน์ ควรใส่ปุ๋ยบำรุงดินให้ดี และพยายามไม่ทำให้หน้าดินสูญหาย หรือเกิดการพังทลายของดิน

2. น้ำ ในปัจจุบันปัญหาของน้ำมีทั้งในเรื่องของปริมาณน้ำ และคุณภาพของน้ำ เรื่องปริมาณของน้ำ บางครั้งมีมากเกินไป ฝนตกหนัก น้ำท่วม ทำให้เกิดปัญหาเสียหายต่างๆ นานา น้ำที่มีน้อยเกินไปก็ทำให้เกิดปัญหาการขาดแคลนแห้งแล้ง

ส่วนเรื่องคุณภาพของน้ำ ปัจจุบันน้ำไม่ใช่ทรัพยากรที่ได้มาเปล่าๆ เช่นดังแต่ก่อน การได้น้ำมาใช้เพื่อการต่าง ๆ ต้องลงทุน ดังนั้นคุณภาพของน้ำจึงต้องเป็นไปตามจุดมุ่งหมายในการใช้ และต้องไม่ให้เกิดการสูญเปล่าในการใช้น้ำ เช่น ใช้น้ำดื่ม ใช้น้ำรดต้นไม้ ใช้น้ำในการชลประทาน ใช้น้ำเพื่อการอุตสาหกรรม ฯลฯ นอกจากนี้เราควรช่วยกันอนุรักษ์น้ำด้วยการนำน้ำที่ใช้แล้วกลับมาใช้ประโยชน์อีก ไม่ทิ้งสิ่งปฏิกูล ขยะมูลฝอยลงในแม่น้ำลำคลอง เพราะจะทำคลองตื้นเขิน นำเสีย เราต้องรู้จักใช้น้ำอย่างประหยัดและคุ้มค่า

3. อากาศ ปัจจุบันคุณภาพของอากาศแปรเปลี่ยนไปทั้งเรื่องโอโซนและอุณหภูมิของบรรยากาศเป็นปัญหาที่ทุกประเทศ และมนุษย์ทุกคนจะต้องได้รับผลกระทบโดยเท่าเทียมกัน

คุณภาพของอากาศที่เสื่อมทรามลงนี้เกิดขึ้นจากการเผาไหม้เชื้อเพลิงทุกชนิด ทั้งไม้ ถ่านหิน แก๊ส โดยก่อให้เกิดสารเหล่านี้เพิ่มมากขึ้นในอากาศ ได้แก่ ฝุ่นละออง ควัน คาร์บอนไดออกไซด์ คาร์บอนมอนอกไซด์ ออกไซด์ของไนโตรเจน ออกไซด์ของกำมะถันไฮโดรคาร์บอน และสารตะกั่ว ซึ่งการเพิ่มสารเหล่านี้เองเป็นต้นเหตุให้บรรยากาศของโลกมีความร้อนเพิ่มขึ้น หรือที่เรียกว่าทำให้เกิด Green House Effect

เราทุกคนสามารถช่วยกันอนุรักษ์อากาศได้ด้วยการปลูกต้นไม้ และให้มีการควบคุมการปล่อยควันของโรงงานอุตสาหกรรมและท่อไอเสียของยานพาหนะทุกประเภท

4. ป่าไม้ ป่าเมืองร้อนเป็นป่าที่มีความอุดมสมบูรณ์และมีระบบนิเวศที่สมบูรณ์มาก ป่าเป็นแหล่งที่อยู่อาศัยและทรัพยากรอาหารที่สำคัญทั้งของมนุษย์และสัตว์ แต่ปัจจุบันนี้ได้มีการตัดไม้ทำลายป่ากันมากทุกประเทศทั่วโลกกำลังได้รับผลกระทบจากการร่อยหรอของป่าไม้ จึงได้มีการคิดฟื้นฟูสภาพป่าไม้โดยได้รับการสนับสนุนจากธนาคารโลก และร่วมมือกันอนุรักษ์ป่าไม้ด้วยวิธีการต่าง ๆ อาทิ มีการปลูกต้นไม้ใหม่เพื่อ



ทดแทนไม้ที่ถูกตัดไป ไม่ตัดไม้ในขณะที่ต้นไม้ยังมีอายุน้อยได้ประโยชน์ใช้สอยไม่คุ้มค่า

การรักษาป่าไม้วัดจะช่วยให้เกิดความสมดุลของธรรมชาติได้เป็นอย่างดี เพราะป่าไม้เป็นต้นกำเนิดของน้ำ ที่ให้ความชุ่มชื้นแก่โลกมนุษย์ ป่าไม้ช่วยอนุรักษ์ดิน ดินน้ำสัตว์ และอากาศ

ปัญหาสิ่งแวดล้อมนั้นเกี่ยวข้องกับมนุษย์ ตั้งแต่ระดับครอบครัว หมู่บ้าน อำเภอ จังหวัด ประเทศ ภูมิภาค และโลก และปัญหาสิ่งแวดล้อมนี้หากเกิดขึ้นกว้างขวางมากเท่าใดความซับซ้อนของปัญหาก็จะยิ่งมีมากขึ้นตามไปด้วย และการที่ผู้คนทั่วโลกหันมาให้ความสนใจ และเป็นห่วงกับสภาพแวดล้อมเช่นทุกวันนี้ เพราะพบว่าสภาพแวดล้อมรอบ ๆ ตัว หรือที่อยู่ใกล้ตัวออกไปนั้นกำลังอยู่ในภาวะที่ค่อนข้างจะวิกฤตแล้ว ไม่ว่าจะเป็นภาวะฤดูกาลตามธรรมชาติที่แปรเปลี่ยนไป การเกิดแผ่นดินไหวอย่างต่อเนื่อง และรุนแรงขึ้นในหลาย ๆ ประเทศ การคุกคามและระเบิดของภูเขาไฟที่เกิดขึ้นก่อนช่วงเวลาที่เราเชื่อว่าจะอยู่หลายปีได้คิดคาดหมายกันไว้ การเกิดพายุ ฝนตกหนักติดต่อกันหลายวันทำให้เกิดภาวะน้ำท่วมในระดับสูง ซึ่งการเกิดเหตุการณ์วิกฤตดังกล่าวนี้ทำให้เกิดความเสียหายอย่างใหญ่หลวงทั้งต่อชีวิตและทรัพย์สินของประชาชน

ภัยพิบัติร้ายแรงต่าง ๆ ที่เกิดขึ้นเหล่านี้ คือสัญญาณที่เตือนให้มนุษย์ผู้อาศัยธรรมชาติปกป้องภัยอันตรายทั้งหลายมานานนับหลายล้านปี จะต้องช่วยกันคิดหาวิธีเพิ่มการรักษาสมดุลคืนให้กับธรรมชาติ มิฉะนั้นแล้วภัยธรรมชาติก็จะเกิดขึ้นอย่างรุนแรงและบ่อยครั้งยิ่งขึ้นกว่าที่เป็นอยู่ขณะนี้ไปอีก ธรรมชาติช่วยให้มนุษย์มีชีวิตที่ยืนยงคงอยู่มาจนถึงวันนี้ แต่ในวันนี้มนุษย์เองกลับเป็นผู้ทำลายธรรมชาติที่เคยมีอยู่ให้หมดสิ้นไปทุกวัน ทำให้ต้องคิดว่าเมื่อสิ้นธรรมชาติแล้วมนุษย์จะมีชีวิตอยู่รอดอย่างมีความสุขต่อไปได้อย่างไร และสุดท้ายของโลกจะอยู่อย่างสุขสงบกับมวลมนุษยชาติหรือไม่นั้น ล้วนอยู่ในน้ำมือของชาวโลกที่จะช่วยกันสร้างสรรค์ทุกคน.....

ข้อมูลจาก - วารสารมิตรครู ประจำเดือน กรกฎาคม- ธันวาคม 2532
- วารสารเสนาสนเทศ ฉบับที่ 1 ตุลาคม 2534 และหนังสือพิมพ์บ้านเมือง วันที่ 27 พฤศจิกายน 2537

MC-SQUARE

Digital Photography (DP)

รศ.ดร.วิมล สุวรรณเพ็ญ

คณะมนุษยศาสตร์

ความหมายของ DP ต่างกับ CD (Compact Disk) ซึ่งวัยรุ่นหรือวัยรุ่นเคอะบ้านเรารู้จักกันดีในกลุ่มที่ชอบฟังเพลง ที่ต้องการคุณภาพของเสียง แต่ DP ในที่นี้ฟังไม่ได้ ได้แต่ดู หรือชม แต่ถ้าเราจับ DP มาผสมกับ CD ก็จะมีเสียงที่ชัดขึ้นเพราะ DP นั้นเป็นภาพที่สร้างขึ้นด้วยระบบ Computers ซึ่งรวมทั้งการพิมพ์ภาพ Slide, ภาพเขียน, ภาพระบายสีอื่นๆ ด้วยการใช้ Computers หรือเรียกรวมๆ กันว่า วิธี Digitizing วิธีการสร้างภาพด้วย Digitizing ก็คือการเปลี่ยนแปลงสี (colors) เงาม (shade) หรือเรียกในทางศิลป์ว่า สีเทา (gray) เช่นภาพถ่ายขาว-ดำ มองให้ดีๆ จะมีสีขาว-เทา-ดำ ตรงสีเทา นี้เอง จะเป็นจุดสำคัญของการตกแต่งภาพด้วยระบบคอมพิวเตอร์ อย่างไรก็ตาม สี และเงาของภาพไม่ว่าจะเป็นภาพขาว-ดำ หรือภาพสี ระบบดังกล่าวนี้จะสามารถเปลี่ยนภาพต้นฉบับได้หลายลักษณะ เช่นสามารถเปลี่ยนสีจากภาพต้นฉบับได้ ตัดต่อภาพต้นฉบับได้ ลบภาพที่ไม่ต้องการได้เพิ่มความเข้ม-จางได้ขยาย-ย่อ ฯลฯ ได้ ดังนั้นสรุปได้ว่า การสร้างภาพด้วยกระบวนการ Digitizing นี้ แม้ว่าภาพต้นฉบับถ่ายไว้ไม่ดีนัก เราก็สามารถแก้ไขภาพตามที่ใจเราต้องการได้

ขึ้นไปตามสภาพของแต่ละคน คือบังคับไว้ตามที่ใจปรารถนา เพราะปัจจุบันระบบคอมพิวเตอร์ดังกล่าวข้างต้นนี้ สามารถสร้างภาพใบหน้าของเราได้ด้วยวิธีคำนวณสีผิว และโครงสร้างรอยเหี่ยวย่นต่าง ๆ ได้ล่วงหน้าถึง 20 ปี คือเราจะมองหน้าเราเวลาแก่เฒ่าได้ว่ามันจะมีลักษณะการเปลี่ยนแปลงไปอย่างไร แต่เมื่อเราไม่ต้องการให้แก้มตอบหรือหน้าผากย่นมากนักเราก็จะต้องอาศัยระบบกายภาพบำบัด ซึ่งเรื่องนี้ก็ต้องไปตามหมอนวด เอ้อ! แพทย์นวด หรือนักกายภาพบำบัด (Physical Therapist) ในรายละเอียดเอาอีกทีนะคะ



FIGURE 10.1 A man's face, photographed with a Nikon-2000 with Ektachrome 200 film, which has been manipulated using TIPS software and utility programs.

โดยปกติจะสร้างภาพด้วยระบบนี้ได้หลายวิธีเช่น

1. ถ่ายภาพโดยตรงจากกล้องวิดีโอต่อสายเคเบิลเข้าเครื่องคอมพิวเตอร์ ภาพจะแสดงที่จอภาพของเครื่อง (monitor)
2. ถ่ายภาพโดยตรงจากกล้องโทรทัศน์เข้าเครื่องคอมพิวเตอร์
3. Scan ภาพถ่าย ภาพพิมพ์ ภาพเขียน ภาพระบายสีต่าง ๆ เข้าไปในเครื่องคอมพิวเตอร์
4. สร้างภาพขึ้นเองโดยโปรแกรมภาพต่าง ๆ เช่น Mac Paint, Super Paint, TIPS, et.c.

หลังจากตกแต่งภาพ เช่น เปลี่ยนสี, ใส่สกรีน, ทำเงา, ย่อขยาย หรือทำภาพซ้อน, สำเนาหลาย ๆ รูปในจอภาพ ฯลฯ เราสามารถจะพิมพ์ออกมาบนกระดาษ, ฟิล์ม (ทำสไลด์), หรือแผ่นโปร่งใส เพื่อทำอุปกรณ์การบรรยายได้สบาย ๆ อีกด้วย

นอกจากจะใช้ในวงการศึกษแล้วระบบสร้างภาพวิธีนี้ยังใช้ในวงการแพทย์ เพื่อทำอัลตร้าซาวด์ เสริมสวย คือถ่ายรูปคนที่กำลังจะศัลยกรรมเข้าไปในเครื่อง แล้วตกแต่งให้สวยงามก่อน คือให้ลูกค้าพอใจเสียก่อน จึงจะผ่าตัดจริงตามที่ภาพซึ่งลูกค้าพอใจนั้นภายหลัง

ในวงการอุตสาหกรรม เช่นรถยนต์ เรือเดินสมุทร ฯลฯ ก็สร้างภาพจากระบบนี้จะคำนวณระบบต่าง ๆ ได้แม่นยำมาก หรือในการสร้างภาพวงการสถาปัตยกรรม เช่นออกแบบบ้าน เฟอร์นิเจอร์ต่างๆ ก็ใช้ระบบนี้ทั้งสิ้น จะเห็นว่าการสร้างภาพด้วยกระบวนการ Digitizing ดังกล่าวนี้ จะแพร่ขยายเข้าไปทุกวงการแล้ว

ล่าสุดคือวงการกายภาพบำบัด (Physical Therapy) มีการตกแต่งสภาพหน้าตาของคนเรา ด้วยวิธีกายภาพเพื่อไม่ให้หน้าตาของเราเมื่อเวลาแก่แล้วเหี่ย

เลือกตั้งคณะกรรมการบริหาร ชมรมนักวิทยุสมัครเล่นฯ ชุดใหม่

ชมรมนักวิทยุสมัครเล่นข้าราชการและเจ้าหน้าที่มหาวิทยาลัยรามคำแหง ได้มีการประชุมใหญ่สามัญประจำปี และเลือกตั้งคณะกรรมการบริหารชมรมฯ ชุดใหม่ เมื่อวันที่ 18 พฤษภาคม 2538 เวลา 10.00 น. ณ ห้องประชุม-บัณฑิตศึกษา คณะรัฐศาสตร์ ชั้น 4 ผลการเลือกตั้งจากที่ประชุมใหญ่สามัญประจำปี มีมติเลือกคณะกรรมการบริหาร-ชมรมนักวิทยุสมัครเล่นข้าราชการและเจ้าหน้าที่มหาวิทยาลัยรามคำแหงชุดใหม่ขึ้นบริหารชมรมฯ ดังมีรายนามดังต่อไปนี้

คณะกรรมการที่ปรึกษาชมรมฯ

1. อธิการบดีมหาวิทยาลัยรามคำแหง
2. รศ.สิทธิพันธ์ พุทธหนุน (HS 0 AJM)
3. ผศ.ชำนาญ เต็มเมืองปัก (*****)
4. รศ.เชิญ ชวิณณ์ ศรีสุวรรณ (HS 1 KXL)
5. นายสมานพงศ์ รมยานนท์ (HS 1 QW)

คณะกรรมการชมรมฯ

1. รศ.ดร.กิตติ จรรย์ยานนท์ (HS 1 LJZ) ประธานกรรมการ
2. นายเสริมศักดิ์ ประสารแสง (HS 1 ZEM) รองประธานกรรมการ
3. นายพิศิษฐ์ ชัยดิเรก (HS 2 BIL) รองประธานกรรมการ
4. นายบุญถล กฐินทอง (HS 1 GWZ) วิชาการ
5. นายประทวน สูงสุมาลย์ (HS 0 SGG) ประชาสัมพันธ์
6. นายชนพล บางแบ่ง (HS 0 PKJ) เหมืองแร่
7. นายสมยศ ขวัญมงคล (E2 1 RCT) ผู้ช่วยเหมืองแร่
8. นายวิโรจน์ เจริญสิทธิ์ (HS 1 WPR) เลขานุการฯ
9. นายณัฐพงษ์ แสงพงษ์ (E2 1 LIX) ผู้ช่วยเลขานุการ
10. นายทัศนัย เฟ่งจินดา (HS 0 EWK) กรรมการ
11. นายอลงกรณ์ บางแบ่ง (E2 1 RSL) กรรมการ
12. นายไสว อับดุลลา (E2 1 UPD) กรรมการ
13. นายวีเชียร เมฆอรุโณทัย (HS 0 PNZ) นายทะเบียน
 - 13.1 น.ส.ดาววิภา ป้อมสอน (E2 1 JIP) ผู้ช่วยนายทะเบียน
 - 13.2 นายสุรชัย หิรัญประดิษฐ์กุล (HS 0 NVW) ผู้ช่วยนายทะเบียน

อนึ่ง ชมรมนักวิทยุสมัครเล่นข้าราชการและเจ้าหน้าที่ ม.ร. มีสถานที่ในการ (ชั่วคราว) ที่คณะรัฐศาสตร์ ชั้น 4

ตอบปัญหา นักศึกษา

ถาม ดิฉันเป็นนักศึกษาคณะบริหารธุรกิจ รหัส 362.....สมัครเป็นนักศึกษาโดยใช้สิทธิเทียบโอนหน่วยกิต และทำการเทียบโอนเรียบร้อยแล้วตั้งแต่วันที่สมัครเป็นนักศึกษา โดยได้รับการเทียบโอน 43 หน่วยกิต เนื่องจากในตอนแรกได้เลือกวิชาเอกการเงิน แต่หลังจากลงทะเบียนไปได้ครบสองเทอม ได้เปลี่ยนเป็นวิชาเอกการตลาด (เจ้าหน้าที่ได้ประทับรหัสสาขาวิชาใหม่ในบัตรประจำตัวนักศึกษาแล้ว) มีเรื่องใครจะเรียนถามดังนี้

1. การที่เปลี่ยนสาขาวิชาแต่ไม่ได้เปลี่ยนคณะ ดิฉันจะต้องไปทำการเทียบโอนหน่วยกิตใหม่อีกหรือไม่ และถ้าต้องทำต้องทำอะไร ใช้เอกสารอะไรบ้าง ดิฉันอ่านพบในคอลัมน์ตอบปัญหานักศึกษา (ข่าวรามคำแหง ฉบับที่ 47 ประจำวันที่ 27 มีนาคม-2 เมษายน 2538) ทำให้ยังไม่ค่อยเข้าใจ

2. ดิฉันคาดว่าจะจบการศึกษาใน ภาค 1/2538 อยากทราบว่า ถ้าจบภาคนี้จริงจะได้รับปริญญาเมื่อใด (รับของปีการศึกษาไหน และประมาณเดือนใด)

3. ถ้าลงทะเบียนในเทอมสุดท้ายที่จะจบการศึกษา จะต้องแจ้งจบในสมุดลงทะเบียนด้วยหรือไม่ และถ้าไม่จบในเทอมนั้นจริงจะต้องทำอะไร จะต้องแจ้งจบทุกเทอมจนกว่าจะจบหรือเปล่า

4. กรุณาอธิบายวิธีขอจบการศึกษา การขอรับการอนุมัติปริญญา นักศึกษาต้องทำอะไรบ้าง

5. ในกรณีที่มียุทธศาสตร์เกี่ยวกับการศึกษา และต้องสอบถามด้วยตนเอง จะใช้บริการที่หน่วยงานใดในมหาวิทยาลัย

ตอบ 1. กรณีนักศึกษาที่ใช้สิทธิเทียบโอนหน่วยกิต เมื่อขอย้ายคณะหรือเปลี่ยนสาขาวิชาใหม่ นักศึกษาจะต้องไปทำเรื่องเทียบโอนหน่วยกิตใหม่ (กรณีที่นักศึกษาขอย้ายคณะหรือเปลี่ยนสาขาวิชาที่เป็นสาขาวิชาของต่างคณะ) ส่วนการขอเปลี่ยนสาขาในคณะเดียวกัน ไม่ต้องขอทำเรื่องเทียบโอนใหม่แต่อย่างใด

2. นักศึกษาที่จบการศึกษาในภาค 1/2538 จะได้รับปริญญาของปีการศึกษา 2538 เท่าที่ผ่านมากำหนดพระราชทานปริญญาบัตรจะมีประมาณเดือน ธันวาคมของทุก ๆ ปี ส่วนกำหนดวันที่แน่นอนนั้นต้องรอคำตอบจากสำนักพระราชวัง

3. นักศึกษาที่มีหน่วยกิตเหลือไม่เกิน 30 หน่วยกิตในภาคปกติ หรือไม่เกิน 18 หน่วยกิต ในภาคฤดูร้อน สามารถขอแจ้งจบได้ โดยทำเครื่องหมาย X ในช่อง หน้าข้อความขอจบการศึกษาในภาคนี้ ไว้ในสมุดลงทะเบียน (ม.ร.36) ด้วย ถ้าคาดว่าจะแจ้งจบแล้วผลสอบปรากฏว่าสอบไม่ผ่านหมดทุกวิชา จะต้องแจ้งอีกเมื่อลงทะเบียนเรียนครั้งต่อไป โดยจะต้องแจ้งจนกว่านักศึกษาจะสอบผ่านทุกกระบวนวิชา และครบหลักสูตรในสาขาวิชาที่ตนสมัครเรียน สำหรับนักศึกษาคณะมนุษยศาสตร์ และคณะวิทยาศาสตร์ต้องแจ้ง 'คาดว่าจะจบในภาคนี้' ที่คณะด้วย

4. เมื่อนักศึกษาได้แจ้งคาดว่าจะจบแล้วตามข้อ 3 หากทราบผลการสอบผ่านหมดทุกกระบวนวิชาตามหลักสูตรแล้ว ให้ดำเนินการแจ้งจบครบหลักสูตรที่แผนกทะเบียนคณะที่ตนสังกัด หากมีการย้ายคณะ หรือสาขาวิชา ต้องแจ้งที่คณะใหม่

ศัพท์วิทยาศาสตร์น่ารู้

การติดต่อสื่อสาร (COMMUNICATIONS)

รศ.ดร.มณี อัครวานนท์

COMMUNICATIONS การติดต่อสื่อสารคือการใช้สัญญาณเพื่อสื่อความหมายเป็นพฤติกรรมที่จำเป็นในสัตว์สังคม ซึ่งมีการดำรงชีวิตอยู่รวมกันเป็นกลุ่ม หมู่ หรือฝูง การสื่อความหมายหรือการสื่อสารสัมพันธ์ระหว่างสัตว์ตัวหนึ่งไปยังอีกตัวหนึ่งเป็นสิ่งที่ก่อให้เกิดความเข้าใจถึงความต้องการระหว่างสิ่งมีชีวิตชนิดเดียวกันหรือต่างชนิดกัน

เมื่อถึงฤดูสืบพันธุ์ของนก นกตัวผู้จะส่งเสียงร้องเป็นทำนองเพลง เป็นการสื่อสารหรือสื่อความหมายให้ตัวเมียทราบถึงความต้องการผสมพันธุ์ เป็นการเกี้ยวพาราสี เพื่อกระตุ้นให้ตัวเมียเกิดความพร้อมที่จะผสมกับตัวผู้ ในเวลาเดียวกันเสียงร้องของนกตัวผู้ตัวหนึ่งจะเป็นสัญญาณให้นักตัวผู้ตัวอื่นถอยห่างจากอาณาบริเวณรังหรือบริเวณที่นกตัวผู้ที่ส่งเสียงร้องกำลังครอบครองอยู่หรือให้ถอยห่างจากตัวเมียที่ตัวผู้ตัวนั้นกำลังเกี้ยวพาราสี

การติดต่อสื่อสารของสัตว์มีการใช้สื่อหลายลักษณะด้วยกัน

อาจใช้การสัมผัส เช่น ในมด (เป็นการบ่งบอกถึงแหล่งอาหาร หรือการเป็นพรรคพวก) ใช้กลิ่นโดยการปล่อยสารเคมีออกมาจากร่างกาย เช่นกลิ่นบีสสาวะของสุนัข ใช้ในการสื่อถึงความยิ่งใหญ่ สื่อถึงอาณาเขตที่ครอบครอง สื่อถึงความเป็นพวกเดียวกันหรือต่างพวกกัน ใช้เสียง เช่นการใช้เสียงร้องหาลูกในนก ในนก ในสัตว์เลี้ยงลูกด้วยนม ใช้เสียงในการขู่คู่ต่อสู้

ใช้เสียงในการร้องขออาหารของลูกนก ใช้กิริยาท่าทางการแสดงออก เช่นการขู่โดยการแยกเขี้ยว โดยการพองลำคอให้มีขนาดใหญ่ขึ้นในพวกกิ้งก่า หรือการแสดงกิริยานอนน้อมเอาอกเอาใจโดยการเลียปากของสุนัข การช่วยหาหมัดในลิง เป็นต้น

เมื่อทางคณะตรวจสอบกระบวนวิชาที่ท่านสอบผ่านเป็นไปตามหลักสูตรของสาขาวิชาที่ท่านสมัครเรียนแล้ว ก็จะเสนอชื่อเพื่อขออนุมัติปริญญาจากสภามหาวิทยาลัย หลังจากสภามหาวิทยาลัยอนุมัติปริญญาแล้ว จึงไปขอใบรับรองสภาฯ ที่ฝ่ายหนังสือสำคัญ อาคาร สวป. ชั้น 1 ช่องที่ 5 หรือขอใบรับรองผลการศึกษา (Transcript) ที่สำเร็จการศึกษาที่ฝ่ายประมวลผลการศึกษา อาคาร สวป. ชั้น 1 ช่องที่ 3 ก่อนจะไปขอใบรับรองสภาฯ และขอ Transcript ต้องชำระค่าขึ้นทะเบียนปริญญา 300.- บาท ค่าใบรับรองสภาฯ 20.- บาท และค่าออกใบรับรองผลการศึกษา (Transcript) 20.- บาท ก่อนดำเนินการ

5. เนื่องจากมหาวิทยาลัยมีนักศึกษาจำนวนมาก เพื่ออำนวยความสะดวกแก่นักศึกษา มหาวิทยาลัยจึงมีหน่วยงานที่คอยให้บริการเกี่ยวกับการศึกษา เช่น ปัญหาการศึกษา เป็นต้น นักศึกษาสามารถจะขอคำปรึกษาโดยตรงได้ที่

- 1. งานบริการการศึกษาของทุกคณะ
- 2. งานแนะแนวการศึกษากองกิจการนักศึกษา
- 3. ส่วนให้คำปรึกษา อาคาร สวป. ชั้น 7

กองบรรณาธิการ

รามฯ2 ปฏิรูปภูมิทัศน์รับนศ.ใหม่

เมื่อวันที่ 19 พฤษภาคม 2538 หมวดเกษตรงานอาคารและสถานที่ กองงานวิทยาเขตรามฯ2 ได้ระดมคนงานช่วยกันดูแลตกแต่งสถานที่ภายในบริเวณวิทยาเขตรามคำแหง 2 เพื่อต้อนรับนักศึกษาใหม่ ในการเปิดเรียนภาค 1 ปีการศึกษา 2538 โดยตกแต่งและปรับปรุงบริเวณซุ้มที่พักนักศึกษา สวนหย่อมรอบ ๆ อาคารเรียน และสถานที่นั่งพักผ่อน เพื่อให้นักศึกษาได้รับความสะดวกในการมาใช้สถานที่เพื่อการเรียน การพักผ่อน และการจัดกิจกรรม

ข่าวโดย สุพจน์ เครือหงษ์

รายการโทรทัศน์การศึกษา มหาวิทยาลัยรามคำแหง
ภาคฤดูร้อน ปีการศึกษา 2537
พาสถานีวิทยุโทรทัศน์แห่งประเทศไทย ช่อง 11
ระหว่างวันที่ 10-15 มิถุนายน 2538

- วันเสาร์ที่ 10 มิถุนายน 2538
- 10:00-10:03 น. ศัพท์วิทยาศาสตร์น่ารู้
 - 10:03-10:30 น. รายการธรรมสวนศานา
ศุภาสึกา ศุภวีรุจวน อินทรวงศ์
 - 10:30-11:00 น. รายการเก็บสืบเป็นร้อย
วิเศษบุญสมบัติวิเศษธรรม
 - 11:00-11:30 น. รายการแควดวงวรรณกรรม
 - 11:30-12:00 น. รายการสาระอักษร
ศิลปแห่งศรีวิชัย
 - 17:00-17:30 น. รายการเด็กดี
อ.พรจันท์ จันทวิมล
คุณประภาส ธรรมกษณ์

- วันอาทิตย์ที่ 11 มิถุนายน 2538
- 17:00-17:30 น. รายการเด็กดี
อ.พรจันท์ จันทวิมล
- วันจันทร์ที่ 12 มิถุนายน 2538
- 06:00-06:30 น. รายการเด็กดี
อ.พรจันท์ จันทวิมล
คุณประภาส ธรรมกษณ์

- วันอังคารที่ 13 มิถุนายน 2538
- 08:00-08:30 น. รายการเด็กดี
อ.พรจันท์ จันทวิมล
 - 18:30-19:00 น. รายการสโมสรรามคำแหง
สำนักเทคโนโลยีการศึกษา ม.ร.
- วันพฤหัสบดีที่ 15 มิถุนายน 2538
- 18:30-19:00 น. รายการธรรมนิทัศน์
สำนักเทคโนโลยีการศึกษา ม.ร.

ม.ร.รับโอนนักศึกษาต่างสถาบัน

ด้วย มหาวิทยาลัยรามคำแหงจะเปิดรับสมัครนิสิตนักศึกษาซึ่งมีความประสงค์จะขอโอนจากสถาบันอุดมศึกษาอื่น ในภาค 1 ปีการศึกษา 2538 โดยมีหลักเกณฑ์ในการรับสมัครและเทียบโอนหน่วยกิต ดังนี้

1. คุณสมบัติของผู้สมัคร
 - 1.1 เป็นผู้มีความประพฤติดี
 - 1.2 เป็นนักศึกษาในสถาบันอุดมศึกษาอื่นที่สำนักงาน ก.พ. หรือทบวงมหาวิทยาลัย หรือสภามหาวิทยาลัยรามคำแหงรับรอง
 - 1.3 ไม่เป็นผู้ถูกกักชื่อออกหรือถูกไล่ออกจากสถาบันอุดมศึกษาใดมาก่อน เนื่องจากถูกลงโทษทางวินัย
 - 1.4 ไม่เป็นผู้พ้นสถานภาพนักศึกษา เนื่องจากผลการศึกษาดำเนินการวัดผลการเรียนของสถาบันการศึกษาเดิม
 - 1.5 ต้องมีสถานภาพนักศึกษาของสถาบันอุดมศึกษาเดิมในระหว่างการดำเนินการขอโอน และมีคะแนนเฉลี่ย ตั้งแต่ 2.00 ขึ้นไป
2. กำหนดการจำหน่ายใบสมัคร

การจำหน่ายใบสมัคร ภาค 1 ปีการศึกษา 2538 เริ่มจำหน่ายตั้งแต่วันที่ 17 เมษายน ถึง วันที่ 7 กรกฎาคม 2538
3. กำหนดวันรับสมัครและสถานที่รับสมัคร

การยื่นใบสมัครประจำภาค 1 ปีการศึกษา 2538 ให้ยื่นสมัครได้ตั้งแต่วันที่ 28 มิถุนายน ถึง วันที่ 7 กรกฎาคม 2538 (เว้นวันหยุดราชการ) ทั้งนี้ การยื่นใบสมัครขอโอนจากสถาบันอุดมศึกษาอื่น มหาวิทยาลัยได้กำหนดสถานที่และขั้นตอนการรับสมัครแยกต่างหากจากการรับสมัครผู้สมัครเข้าเป็นนักศึกษาทั่วไป จึงให้ผู้สมัครที่ขอโอนจากสถาบันอุดมศึกษาอื่นดำเนินการสมัครให้ถูกต้องโดยยื่นใบสมัครได้ที่ งานรับสมัครส่วนกลาง สำนักบริการทางวิชาการและทดสอบประเมินผล (อาคาร สวป. ชั้น 3) เท่านั้น หากยื่นใบสมัครร่วมกับผู้สมัครเข้าเป็นนักศึกษาโดยทั่วไป จะไม่มีสิทธิขอเทียบวิชาและโอนหน่วยกิต
4. อัตราค่าธรรมเนียมการศึกษา

4.1 ค่าธรรมเนียมแรกเข้าเป็นนักศึกษา	400.- บาท
4.2 ค่าขึ้นทะเบียนเป็นนักศึกษา	200.- บาท
4.3 ค่าบัตรประจำตัวนักศึกษา	30.- บาท
4.4 ค่าสมาชิกหนังสือพิมพ์ข่าวรามคำแหง	200.- บาท
4.5 ค่าบำรุงมหาวิทยาลัย	150.- บาท
4.6 ค่าลงทะเบียนเรียนเป็นรายหน่วยกิต ๑ ละ	25.- บาท
4.7 ค่าเทียบโอนหน่วยกิต ๑ ละ	100.- บาท
5. หลักฐานในการสมัคร
 - 5.1 หนังสือสำคัญแสดงคุณวุฒิ พร้อมสำเนา จำนวน 3 ฉบับ
 - 5.2 สำเนาทะเบียนบ้าน หรือสำเนาบัตรประจำตัวประชาชน (หน้า-หลัง) จำนวน 2 ฉบับ
 - 5.3 ใบรับรองแพทย์แผนปัจจุบันชั้นหนึ่งสาขาเวชกรรม
 - 5.4 รูปถ่ายหน้าตรง ขนาด 2 นิ้ว จำนวน 1 รูป
 - 5.5 ใบรับรองสถานภาพการเป็นนักศึกษาจากสถาบันเดิม ซึ่งมีอายุไม่เกิน 60 วัน พร้อมสำเนา

พัฒนาศักยภาพ รปภ. รามฯ



คณะกรรมการกองงานวิทยาเขตบางนา และหน่วยรักษาความปลอดภัย กองงานวิทยาเขตบางนา จัดโครงการพัฒนาศักยภาพเจ้าหน้าที่รักษาความปลอดภัย เมื่อวันที่ 19-20 พฤษภาคม 2538 โดยมี รองศาสตราจารย์ประทีป วาทิกทินกร รองอธิการบดีฝ่ายวิทยาเขต เป็นประธานเปิดการอบรม และมีเจ้าหน้าที่รักษาความปลอดภัยของรามฯ ๒ เข้าร่วมการอบรม 40 คน

- ชื่อ นายสุพจน์ เครือหงษ์
- จำนวน 3 ฉบับ
 - 5.6 ใบรับรองผลการเรียนจากสถาบันเดิม (TRANSCRIPT) พร้อมสำเนา จำนวน 3 ฉบับ
 6. ขั้นตอนการสมัคร
 - 6.1 ให้ผู้ขอโอนยื่นใบสมัครและหลักฐานประกอบการสมัคร ระหว่างวันที่ 28 มิถุนายน ถึง 7 กรกฎาคม 2538 (เว้นวันหยุดราชการ)
 - 6.2 ให้ผู้สมัครชำระเงินค่าธรรมเนียมการศึกษาต่าง ๆ โดยการซื้อธนาณัติ สั่งจ่ายในนาม 'มหาวิทยาลัยรามคำแหง ปทพ.รามคำแหง' พร้อมทั้งซื้อซองจดหมายติดแสตมป์ไปรษณีย์จำนวนถึงผู้สมัคร 1 ชุด แล้วนำมาดำเนินการต่อที่ฝ่ายรับสมัคร อาคาร สวป. ชั้น 3
 - 6.3 ดำเนินการสมัครขึ้นทะเบียนผู้เข้าศึกษา ออกรหัสประจำตัวและทำบัตรประจำตัวนักศึกษา
 - 6.4 ภายหลังดำเนินการสมัครแล้ว ให้ผู้สมัครติดต่อคณะที่ขอสมัครเข้าศึกษาเพื่อเทียบโอนหน่วยกิตตามหลักเกณฑ์ของคณะที่เข้าศึกษา ก่อนกำหนดลงทะเบียนเรียน
 7. ขั้นตอนการลงทะเบียนเรียน
 - 7.1 ผู้สมัครจะต้องใช้สมุดลงทะเบียน (ม.ร.36) และสมุดแถบรหัสกระบวนวิชา (ม.ร.37) ติดต่อกับสำนักพิมพ์ อาคารลายสือไท (LTB) ในวันที่ทำการ
 - 7.2 ให้ผู้สมัครไปติดต่อขอรับเอกสารการเทียบโอนหน่วยกิต พร้อมกับขอคำแนะนำการลงทะเบียนเรียนจากคณะที่ท่านสมัคร
 - 7.3 ดำเนินการลงทะเบียนเรียน พร้อมชำระค่าเทียบโอนหน่วยกิต และค่าบำรุงมหาวิทยาลัย ที่อาคารเวียงคำ (VKB) ชั้น 1 ระหว่างวันที่ 3 สิงหาคม ถึงวันที่ 11 สิงหาคม 2538 (เว้นวันเสาร์ที่ 4 และอาทิตย์ที่ 5 สิงหาคม 2538)
- นอกจากนี้ ผู้สนใจที่มีความประสงค์จะขอทราบรายละเอียดเพิ่มเติม ให้ติดต่อได้ที่ ฝ่ายรับสมัคร สำนักบริการทางวิชาการและทดสอบประเมินผล (อาคาร สวป. ชั้น 3) มหาวิทยาลัยรามคำแหง แขวงหัวหมาก เขตบางกะปิ กรุงเทพฯ 10240 โทร 318-0856-7 ต่อ 36, 37, 38

ให้นักศึกษาที่สมัครเข้าศึกษา ในภาค 1 ปีการศึกษา 2534 เปลี่ยนบัตรประจำตัวนักศึกษาใหม่

เนื่องจากนักศึกษาที่สมัครเข้าศึกษาในภาค 1 ปีการศึกษา 2534 ถือบัตรประจำตัวนักศึกษาซึ่งจะครบอายุ 4 ปี ในวันที่ 1 กรกฎาคม 2538

อาศัยความตามข้อ 8 และข้อ 11 แห่งระเบียบมหาวิทยาลัยรามคำแหงว่าด้วยบัตรประจำตัวนักศึกษามหาวิทยาลัยรามคำแหง พ.ศ. 2529 มหาวิทยาลัยจึงให้นักศึกษาที่สมัครเข้าศึกษาในภาค 1 ปีการศึกษา 2534 ซึ่งถือบัตรประจำตัวนักศึกษามาอายุในวันดังกล่าว และยังมีสถานภาพการเป็นนักศึกษาไปดำเนินการเปลี่ยนบัตรประจำตัวนักศึกษาใหม่ ตามกำหนด วัน และวิธีการดังนี้

1. กำหนดนักศึกษาตามคณะพร้อมวันดำเนินการ (เว้นวันหยุดราชการ)

ให้นักศึกษาดำเนินการทำบัตรประจำตัว ตามวันที่กำหนด โดยถือเอาคณะตามรหัสประจำตัว คือ

คณะ	วันดำเนินการ
นิติศาสตร์	3-11 กรกฎาคม 2538
บริหารธุรกิจ	21-28 กรกฎาคม 2538 และ 14-18 สิงหาคม 2538
มนุษยศาสตร์ ศึกษาศาสตร์ วิทยาศาสตร์	4-12 กันยายน 2538
รัฐศาสตร์ เศรษฐศาสตร์	13-22 กันยายน 2538

2. วิธีดำเนินการ ปฏิบัติตามขั้นตอน ดังนี้
 - 2.1 ชำระเงินค่าธรรมเนียมการทำบัตรประจำตัวนักศึกษา เป็นเงิน 30.-บาท (กรณีบัตรฯ สูญหาย 50.-บาท) ที่กองคลัง สำนักงานอธิการบดี
 - 2.2 นำใบเสร็จรับเงินที่ได้รับจาก ข้อ 2.1 ไปยื่นต่อเจ้าหน้าที่ฝ่ายทะเบียนประวัตินักศึกษา อาคาร สวป. ชั้น 2 พร้อมกับแนบเอกสารดังต่อไปนี้
 - ก. บัตรประจำตัวนักศึกษาเดิมที่หมดอายุหรือใบแจ้งความจากสถานีตำรวจกรณีบัตรฯ สูญหาย
 - ข. ใบเสร็จหรือหลักฐานการลงทะเบียนเรียนในภาคสุดท้าย กรณีมิได้ลงทะเบียนเรียนในภาคปกติต้องมีใบเสร็จชำระค่ารักษาสถานภาพนักศึกษามาแสดงด้วย
 - ค. กรณีมีการเปลี่ยนชื่อ ชื่อสกุล หรือค่านามหน้านาม จะต้องนำหลักฐานฉบับจริงพร้อมสำเนาไปยื่นประกอบขอทำบัตรประจำตัวนักศึกษาด้วย
- การทำบัตรประจำตัวนักศึกษา จะต้องดำเนินการด้วยตนเอง จะมอบหมายให้ผู้อื่นดำเนินการแทนไม่ได้ และหากนักศึกษาไม่ดำเนินการภายในวันที่มหาวิทยาลัยกำหนดตามข้อ 1 แล้วแต่กรณี นักศึกษาจะต้องชำระค่าปรับการขอทำบัตรประจำตัวนักศึกษาล่าช้า เพิ่มอีก 20.- บาท ด้วย

มุงการเมือง (ต่อจากหน้า ๓)

จะอย่างไรก็ตาม แม้การคาดคะเนว่าใครจะดี เป็นนายกรัฐมนตรีคนต่อไปของประเทศไทยนั้น ก็อย่าลืม หลักรัฐศาสตร์ทางการเมืองก็แล้วกันที่ชื่อว่า การเมือง เรื่องการเลือกตั้งนั้นเป็นของไม่แน่นอนขึ้นอยู่กับสภาพ- การณ์และความรู้สึกนึกคิดของประชาชนในเวลานั้นว่า เป็นอย่างไร ซึ่งประเด็นดังกล่าวนี้จะขึ้นอยู่กับการใช้ สิทธิในการลงคะแนนเสียงของประชาชนในวันอาทิตย์ที่ 2 กรกฎาคม พ.ศ. 2538 ว่าจะเป็นอย่างไร รวมทั้งผู้มีอายุ 18 ปี จะไปใช้สิทธิในการเลือกตั้งอย่างไรด้วย จึงจะรู้ว่า หัวหน้าพรรคการเมืองใครจะได้เป็นนายกรัฐมนตรีคนต่อไปของประเทศไทย

ฉะนั้น วันอาทิตย์ที่ 2 กรกฎาคม พ.ศ. 2538 นี้ จะเป็นวันที่ท่านผู้อ่านทั้งหลายจะเป็นผู้ตัดสินใจเลือกใคร ให้ได้เป็นนายกรัฐมนตรีคนต่อไปของประเทศไทย

พระเอกบิณฑ์ (ต่อจากหน้า 1)

รับใช้สังคมประเทศชาติต่อไปในอนาคต และอีกประการหนึ่ง คือมีเพื่อนที่จบมาทางสาขาอื่นซึ่งสามารถขอคำแนะนำใน เนื้อหาต่าง ๆ ทำให้สามารถศึกษาด้วยตนเองได้ เนื่องจาก ไม่ค่อยมีเวลาเรียนที่มหาวิทยาลัย ก่อนหน้านี้ก็เคย ศึกษาที่มหาวิทยาลัยอื่นมาก่อน แต่ต้องเลิกเรียน เนื่องจากไม่มีเวลา แต่ก็ตั้งใจไว้เสมอว่าจะต้องเรียนต่อให้ สำเร็จให้ได้ เมื่อได้มาสมัครเข้าเป็นนักศึกษาที่มหา- วิทยาลัยรามคำแหงครั้งนี้ ได้รับความอบอุ่นจาก คณาจารย์และเจ้าหน้าที่ของมหาวิทยาลัยอย่างมาก จึง ตั้งใจจะพยายามเรียนให้จบภายใน 4 ปีให้ได้

สำหรับการทำงานให้สังคมนั้นได้ทำมานานเกือบ 20 ปีแล้ว แต่เข้ามาทำงานสาธารณประโยชน์ในกรุงเทพฯ ประมาณ 12-13 ปี โดยไม่ได้คิดว่าจะทำเพื่อตนเองหรือ ครอบครัว สำหรับโครงการต่อไปจะสมัครรับเลือกตั้ง ส.ส. โดยตั้งใจว่าจะลงที่เขตบางกะปิในนามของพรรคน้ำไทย เนื่องจากคิดว่าจะทำประโยชน์ให้แก่สังคมให้มากขึ้น

กรณีการทำงานที่มูลนิธิร่วมกตัญญู บิณฑ์และ น้องชายฝาแฝดคือ เอกพันธ์ ได้ทำมานานแล้ว โดยไม่ คำนึงถึงความเหน็ดเหนื่อยและภัยอันตรายใด ๆ ผลที่ได้ รับอีกประการหนึ่งคือ การเป็นตัวอย่างให้แก่บุคคลอื่นใน การทำประโยชน์แก่สังคม เนื่องจากคนที่สนใจจะมองเห็น ว่าพระเอกภาพยนตร์ยังทำประโยชน์ต่อสังคมในลักษณะนี้ได้ แล้วทำไมคนอื่น ๆ จะทำบ้างไม่ได้ เช่นเดียวกับการทำ ความสะอาดบริเวณลานพระบรมรูปทรงม้า เพราะมีความ เคารพรัชกาลที่ 5 อยู่แล้ว ทุกวันอังคารจะไปกราบไหว้ พระบรมรูปพระองค์ท่าน และทำความสะอาดปิดกวาดขยะ จัดกระถางรูป ที่ปักเทียนให้เป็นระเบียบสวยงาม ครั้งแรก ทำคนเดียวต่อมาก็มีผู้มาร่วมทำความสะอาดจำนวนมาก และมีประชาชนไปเคารพสักการะพระบรมรูปจำนวนเพิ่ม มากขึ้นเช่นกัน

เปิดรับสมัคร (ต่อจากหน้า 1)

เพิ่มเติมพระราชบัญญัติการเลือกตั้งสมาชิกสภาผู้แทนราษฎร พ.ศ. 2522 พ.ศ. 2538 กำหนดว่าผู้สมัครแต่ละ พรรคการเมืองต้องยื่นใบสมัครด้วยตนเองต่อหน้าผู้ว่า- ราชการจังหวัดหรือปลัดกรุงเทพมหานคร (กฎหมายห้าม ผู้ว่าฯ ทม. เข้ามายุ่งเกี่ยวกับการเลือกตั้ง ส.ส.) ในกรณีที่ จังหวัดใดมีสมาชิกสภาผู้แทนราษฎรได้เกิน 1 คน ให้ยื่น เป็นคณะ ทั้งนี้ตามชื่อหรือรายชื่อในหนังสือของหัวหน้า พรรคการเมืองที่มีถึงผู้ว่าราชการจังหวัดหรือปลัดกรุงเทพ- มหานครปฏิบัติราชการแทนผู้ว่าราชการกรุงเทพมหานคร ศาลากลางจังหวัดหรือศาลาว่าการกรุงเทพมหานครที่ เขตเลือกตั้งที่มีผู้สมัครรับเลือกตั้ง ซึ่งคนสมัครภายใน ระยะเวลาที่กำหนดในพระราชกฤษฎีกา พร้อมกับหนังสือ ของหัวหน้าพรรคการเมืองรับรองว่าพรรคการเมืองนั้นส่ง สมาชิกเข้าสมัครรับเลือกตั้งทั้งหมดรวมกันไม่น้อยกว่า หนึ่งในสี่ของจำนวนสมาชิกสภาผู้แทนราษฎรทั้งหมดที่จะ พึ่งมีการเลือกตั้งครั้งนั้นและค่าธรรมเนียมคนละ 1 หมื่นบาท

- นอกจากนี้ ยังมีหลักฐานการสมัครประกอบด้วย
1. ใบสมัครรับเลือกตั้ง (ส.ส.1)
 2. บัตรประจำตัวประชาชน
 3. ทะเบียนบ้านฉบับเจ้าบ้านเพื่อใช้ตรวจสอบ อายุและสัญชาติว่ามีอายุไม่ต่ำกว่า 25 ปีบริบูรณ์ในวัน เลือกตั้ง (2 ก.ก. 2538) และมีสัญชาติไทยโดยการเกิด หรือไม่
 4. ใบรับรองแพทย์ เพื่อเป็นหลักฐานยืนยันว่า มิได้ติดยาเสพติดให้โทษ และมีได้เป็นบุคคลหูหนวกและ เป็นใบ้ ตลอดจนมิได้เป็นคนวิกลจริต หรือจิตฟั่นเฟือนไม่ สมประกอบ
 5. หลักฐานอื่นที่ผู้สมัครรับเลือกตั้งต้องนำมา แสดงให้เห็นว่าเป็นผู้มีสิทธิสมัครรับเลือกตั้งที่มีลักษณะ อย่างหนึ่งอย่างใด ดังต่อไปนี้
 - 5.1 ทะเบียนบ้านเพื่อแสดงว่ามีชื่ออยู่ใน ทะเบียนบ้านในจังหวัดที่สมัครรับเลือกตั้งมาแล้วเป็นเวลา ติดต่อกันไม่น้อยกว่า 1 ปี นับถึงวันสมัครรับเลือกตั้ง
 - 5.2 หลักฐานที่แสดงว่าเคยเป็นสมาชิก- สภาผู้แทนราษฎรจังหวัดที่สมัครรับเลือกตั้ง หรือเคยเป็น สมาชิกสภาท้องถิ่นหรือผู้บริหารท้องถิ่นในจังหวัดนั้น
 - 5.3 สูจิบัตร เพื่อเป็นหลักฐานแสดงว่าเป็น บุคคลที่เกิดในจังหวัดที่สมัครรับเลือกตั้ง
 - 5.4 ใบสุทธิ ประกาศนียบัตรทางการศึกษา ฯลฯ เพื่อเป็นหลักฐานแสดงว่า เคยศึกษาในสถานศึกษา ที่ตั้งอยู่ในจังหวัดที่สมัครรับเลือกตั้งเป็นเวลาติดต่อกันไม่ น้อยกว่า 2 ปีการศึกษา
 - 5.5 หลักฐานที่แสดงว่าเคยรับราชการหรือ เคยมีชื่ออยู่ในทะเบียนบ้านในจังหวัดที่สมัครรับเลือกตั้ง เป็นเวลาติดต่อกันไม่น้อยกว่า 2 ปี
 - 5.6 รูปถ่ายหรือรูปภาพที่พิมพ์ชัดเจน เหมือนรูปถ่ายของตนเอง ขนาดกว้างประมาณ 8.5

ม.ร.สร้างกฎ (ต่อจากหน้า 1)

เช่น พื้นที่จอดรถ พื้นที่ห้ามจอดรถ พื้นที่ห้ามจอดรถตาม บริเวณแยกต่าง ๆ ทางม้าลาย และเครื่องหมายลูกศร เป็นต้น รวมทั้งจัดทำเนชชะลอความเร็วตามถนนต่าง ๆ โดยจะ เริ่มดำเนินการหลังการสอบไล่ภาคฤดูร้อน/2537 และแล้ว เสร็จประมาณต้นเดือนกรกฎาคม 2538 ทันการเปิดภาค การศึกษาใหม่

รองอธิการบดีฝ่ายบริหาร ซึ่งแจงต่อไปว่า ขณะนี้ อยู่ในระหว่างการดำเนินการเพื่อนำเทคโนโลยีคอมพิวเตอร์ มาใช้ในการจัดระบบการจราจรภายในมหาวิทยาลัยเพื่อให้ เกิดความคล่องตัวและมีประสิทธิภาพยิ่งขึ้น โดยเมื่อใช้ คอมพิวเตอร์เข้ามาจัดระบบจราจรแล้วจะต้องออกรหัส Bar-code สำหรับรถยนต์ที่จะเข้า-ออกภายในมหาวิทยาลัย ดังนั้นจึงขอให้คณาจารย์ ข้าราชการ เจ้าหน้าที่ และนัก- ศึกษาที่จะนำรถเข้ามาในบริเวณ ม.ร. เตรียมหลักฐาน ทะเบียนรถพร้อมบัตรประจำตัวข้าราชการ บัตรประจำตัว ลูกจ้าง หรือบัตรประจำตัวนักศึกษาไว้ให้พร้อม เพื่อเป็น หลักฐานในการขึ้นทะเบียนรถและออกรหัส Bar-code สำหรับรถยนต์ที่จะเข้า-ออกใน ม.ร.ต่อไป

เซนติเมตร ยาวประมาณ 13.5 เซนติเมตร มีจำนวนตาม ที่ผู้ว่าราชการจังหวัดหรือปลัดกรุงเทพมหานครกำหนด

ซึ่งเมื่อผู้ว่าราชการจังหวัดหรือปลัดกรุงเทพมหานคร อนุมัติแล้วแต่กรณี ได้รับใบสมัครแล้ว ต้องลงบันทึกการรับ ใบสมัครไว้เป็นหลักฐานและออกใบรับให้แก่ผู้สมัครในวันนั้น และผู้ว่าราชการจังหวัดหรือปลัดกรุงเทพมหานครต้องส่ง สำเนาหนังสือของหัวหน้าพรรคการเมืองซึ่งรับรองการ สมัครรับเลือกตั้งไปให้กระทรวงมหาดไทยทราบ และแจ้ง การรับสมัครหรือไม่รับสมัครให้ผู้สมัครและพรรคการเมือง ทราบโดยเร็ว

ในกรณีที่เป็นการเลือกตั้งทั่วไป ถ้าพรรคการเมืองใดส่งผู้สมัครน้อยกว่าหนึ่งในสี่ของจำนวนสมาชิกสภา ผู้แทนราษฎรทั้งหมดที่จะพึงมีการเลือกตั้งครั้งนั้น กฎหมายกำหนดให้กระทรวงมหาดไทยประกาศถอนการ สมัครรับเลือกตั้งของสมาชิกพรรคการเมืองนั้น

นอกจากนี้ กฎกระทรวงซึ่งออกตามความในพระ- ราชบัญญัติการเลือกตั้งสมาชิกสภาผู้แทนราษฎร พ.ศ. 2522 ยังกำหนดว่าในกรณีที่ผู้สมัครแต่ละพรรคยื่นสมัครหลาย พรรคพร้อมกันและแต่ละพรรคประสงค์จะให้รับค่าธรรมเนียม หลักฐานการสมัคร และรูปถ่ายของคนก่อน ในกรณีเช่นนี้ หากไม่อาจตกลงกันได้แล้ว ก็ให้ใช้วิธีการจับสลาก โดยให้ ผู้ว่าราชการจังหวัดหรือปลัดกรุงเทพมหานคร แล้วแต่กรณี กระทำโดยเปิดเผย ณ ศาลากลางจังหวัดหรือศาลาว่าการ กรุงเทพมหานคร แล้วแต่กรณี ต่อหน้าผู้สมัคร ผู้แทน พรรคการเมือง หรือผู้เลือกตั้ง

ในการจับสลาก ให้ผู้สมัครของพรรคการเมือง เดียวกันพรรคการเมืองละ 1 คน เป็นผู้จับสลากในนาม ของผู้สมัครทุกคนของพรรคการเมืองนั้น และให้ผู้ว่า ราชการจังหวัดหรือปลัดกรุงเทพมหานคร แล้วแต่กรณี บันทึกผลการจับสลากไว้เป็นหลักฐาน

อภิชาติ คุรุทอง รายงาน

หนังสือพิมพ์ข่าวรามคำแหง

เจ้าของ มหาวิทยาลัยรามคำแหง
บรรณาธิการ รศ.สิทธิพันธ์ พุทธิพร
ผู้ช่วยบรรณาธิการ นางสิริมา ลิมอภิชิต
นางทวี อนนกุลสุข
กองบรรณาธิการ อภิชาติ คุรุทอง วนิศา หาญณรงค์ สุธี ตันตินันท์ธรร
ณอมพงษ์ ชมภูศรี สุพัศตรา บุญศรีโรจน์ ถัดดาวรรณ มณีนพ วัฒนา อติโชค
ผู้จัดการ นายชัยฤทธิ์ สาลี
ช่างภาพ นายวิชา รัตนภักดิ์ นายเฉลิมพล สนาน้อย

ผู้สื่อข่าวประจำคณะ/สำนัก

นางศิริวรรณ เจริญสุข ผู้สื่อข่าวประจำคณะนิติศาสตร์
นายอรรถสิทธิ์ เอกอัมพท ผู้สื่อข่าวประจำคณะบริหารธุรกิจ
นางสาววิภา เลิศดำรงธรรม ผู้สื่อข่าวประจำคณะมนุษยศาสตร์
นางอุไร สุทธิชัย ผู้สื่อข่าวประจำคณะศึกษาศาสตร์
นางสาวสุภา หล่อสกุลไพบูลย์ ผู้สื่อข่าวประจำคณะวิทยาศาสตร์
นางชนพรพรรณ มีนาค ผู้สื่อข่าวประจำคณะรัฐศาสตร์
นายวิชาชัย อ่วมเกษม ผู้สื่อข่าวประจำคณะเกษตรศาสตร์
นายทวีศักดิ์ เกษปทุม ผู้สื่อข่าวประจำ สวป.
นายวิชาชัย เมฆอรุณสิทธิ์ ผู้สื่อข่าวประจำกองกิจการนักศึกษา
นายสุพรรณ เจริญพงษ์ ผู้สื่อข่าวประจำกองงานวิเทศสัมพันธ์

กองจัดการ

งานประชาสัมพันธ์ โทร. 3180900, 3192646 หรือ 3180867-85 ต่อ 164, 165
ติดต่อประชุมมหาวิทยาลัยรามคำแหง (๒๕.๓.1)
อัตราสมาชิก (ปีละ ๕๒ ฉบับ) ออกทุกวันจันทร์ ปีละ 200 บาท สมาชิกอาจมารับด้วยตนเองที่มหาวิทยาลัยก็ได้ โดยต้องส่งเงินตามอัตราที่แน่นอน ในนามผู้จัดการหนังสือ-พิมพ์ข่าวรามคำแหง งานประชาสัมพันธ์ มหาวิทยาลัยรามคำแหง ถนนรามคำแหง เขตบางกะปิ ก.ท. 10240 ส่งจ่าย ปณ.รามคำแหง
ผู้พิมพ์ สำนักพิมพ์มหาวิทยาลัยรามคำแหง โทร. 3180922

ม.ร.พร้อมจับมือมสธ.ฯ

(ต่อจากหน้า 1)

ต่าง ๆ ดังจะเห็นได้จากเมื่อวันที่ 9 พฤษภาคม 2538 มหาวิทยาลัยลงนามในความร่วมมือกับกรมการศึกษานอกโรงเรียน เพื่อให้การสนับสนุนให้มหาวิทยาลัยรามคำแหงใช้สถานที่ของกศน.ทั้งประเทศเป็นศูนย์วิทยบริการแก่นักศึกษาและประชาชน และขณะนี้มีมหาวิทยาลัยได้เจรจาขอความร่วมมือกับบริษัทไทยสกายเคเบิลทีวี และบริษัทไอบีซี เพื่อประโยชน์ของมหาวิทยาลัยในการให้การสอนการเรียนทางไกลได้อย่างทั่วถึง

2. มหาวิทยาลัยได้ดำเนินการขยายวิทยาเขตซึ่งในขั้นต้นนี้จัดตั้งที่จังหวัดอุทัยธานี จังหวัดปราจีนบุรี จังหวัดนครศรีธรรมราช โดยทั้งภาครัฐและภาคเอกชนบริจาคที่ดิน อาคารสถานที่ และทุนดำเนินการ ให้สามารถเปิดสอนเปิดสอบที่วิทยาเขต หรือที่เรียกว่าวิทยบริการของมหาวิทยาลัยได้อย่างมีมาตรฐาน และการจัดตั้งวิทยาเขตนี้อุทยานวิทยบริการจะขยายไปเรื่อย ๆ ตามความพร้อมและศักยภาพ ซึ่งต่อไปในภายภาคหน้าวิทยาเขตนี้อาจสามารถที่จะสถาปนาขึ้นเป็นมหาวิทยาลัยในท้องถิ่นได้

3. หากมหาวิทยาลัยใดมีความประสงค์จะร่วมมือกับมหาวิทยาลัยรามคำแหง ขอได้โปรดแจ้งความประสงค์ได้ที่มหาวิทยาลัย แต่ใคร่ขอเรียนว่าถ้าเป็นความร่วมมือทางวิชาการนั้น ขอได้โปรดคำนึงว่ามหาวิทยาลัยรามคำแหงมิใช่มหาวิทยาลัยเปิด แตกต่างกับมหาวิทยาลัยอื่น ๆ เพียงไม่ได้ตรวจสอบเวลาเรียนเพียงประการเดียวเท่านั้น ในด้านวิชาการ มหาวิทยาลัยรามคำแหงมิได้ผลิตบัณฑิตเพียงแต่จะปรับสถานะทางการงานและพัฒนาคุณภาพชีวิตเท่านั้น หากแต่ยังผลิตบัณฑิตเพื่อเข้าสู่ตลาดแรงงานโดยตรงอีกด้วย อันจะเป็นประจักษ์ได้จากบัณฑิตของมหาวิทยาลัยจำนวนสามแสนหกพันคนที่ออกไปรับใช้สังคมทั้งภาครัฐและเอกชนอย่างภาคภูมิใจ และเป็นที่ยอมรับยอมรับได้ ซึ่งในความเชื่อมั่นในมาตรฐานทางวิชาการและการส่งเสริมของมหาวิทยาลัยรามคำแหงดังกล่าว คุณของอธิการบดีจึงเข้าศึกษาในมหาวิทยาลัยรามคำแหงทุกคน

ม.ร. จัดสัมมนา ทิศทางในการพัฒนาทรัพยากรมนุษย์

ผู้ช่วยศาสตราจารย์ ดร.ขวัญชัย สันตสว่าง ประธานสภาอาจารย์ ม.ร. เปิดเผยว่า สภาอาจารย์ ม.ร. จะจัดการสัมมนาทางวิชาการเรื่อง 'ทิศทางและบทบาทของมหาวิทยาลัยรามคำแหงในการพัฒนาทรัพยากรมนุษย์' ระหว่างวันที่ 9-11 มิถุนายน 2538 ณ สำนักงานสภาอาจารย์ และโรงแรมแอมบาสเคอร์ จังหวัดชลบุรี โดยมีวัตถุประสงค์เพื่อทราบความคาดหวังและความต้องการของภาครัฐและเอกชนต่อปริมาณและคุณภาพของบัณฑิต และเพื่อระดมความคิดของคณาจารย์ในการพัฒนามหาวิทยาลัยเพื่อสร้างทรัพยากรมนุษย์ รวมทั้งเพื่อกำหนดทิศทางและบทบาทของมหาวิทยาลัยรามคำแหง ในการพัฒนาทรัพยากรมนุษย์ได้อย่างถูกต้อง เหมาะสม และมีประสิทธิภาพสูงสุด นำเสนอต่อผู้บริหารมหาวิทยาลัยเพื่อพิจารณาดำเนินการต่อไป

'จะเห็นได้ว่าแผนพัฒนาเศรษฐกิจและสังคมแห่งชาติ ฉบับที่ 8 (2540-2544) มุ่งเน้นที่จะพัฒนาคนเป็นเป้าหมายหลัก ดังนั้น สถาบันอุดมศึกษาของรัฐจึงมีบทบาทสำคัญยิ่งในการพัฒนาทรัพยากรมนุษย์ให้บรรลุเป้าหมายและสนองตอบต่อความคาดหวังของชาติดังกล่าว มหาวิทยาลัยรามคำแหงเป็นสถาบันอุดมศึกษาที่มีความคล่องตัวในการบริหารทางวิชาการสูง จะกำหนดทิศทางและบทบาทของมหาวิทยาลัยในเรื่องนี้ได้อย่างไร เป็นสิ่งที่น่าศึกษาและระดมความคิดกัน เพื่อหาทิศทางและกำหนดบทบาทได้อย่างถูกต้องเหมาะสมและมีประสิทธิภาพ โดยเฉพาะอย่างยิ่งในยุคโลกาภิวัตน์เช่นปัจจุบัน จึงเป็นเหตุผลสำคัญในการจัดสัมมนาครั้งนี้'

การสัมมนาครั้งนี้ นายแพทย์เกษม วัฒนชัย ปลัดทบวงมหาวิทยาลัยจะเป็นประธานเปิดการสัมมนา และปาฐกถาพิเศษ เรื่อง 'บทบาทและหน้าที่ของสถาบันอุดมศึกษาในการพัฒนาทรัพยากรมนุษย์' ในวันที่ 9 มิถุนายน 2538 เวลา 09.30 - 12.00 น. นอกจากนี้ยังมี การอภิปรายในหัวข้อต่าง ๆ ที่น่าสนใจ คือ



ต้อนรับเพื่อนใหม่ เมื่อวันที่ 19 พฤษภาคม 2538 พรรคสังคมนิยมได้จัดคอนเสิร์ตต้อนรับเพื่อนใหม่ผู้เยี่ยมเยียนทุกคน โดยมีวงดนตรีมีเมือก, คนด้านเกษม, พยับคำพันธ์, ช่อม มหาสนุก, นก ชกเล็ก, ชัย ปัสคานี, ภูติคำแหง, อี๊ด พลุมาท, อินโดจีน (สหชาติ จันทิมมาธ), อาร์ตศิลาแดง และอาจารย์เสมอ กลิ่นหอม และมีวิทยุคุณ ศรีโท และนาอวีระ เพชรทอง เป็นวิทยากร ในโอกาสนี้ได้มี ผศ.วิวัฒน์ชัย กุลมาตย์ ประธานคณะกรรมการประชาสัมพันธ์ ได้กล่าวต้อนรับนักศึกษาด้วย ณ บริเวณลาน สวป.

'ปริมาณและคุณภาพของบัณฑิตกับความคาดหวังของภาครัฐและภาคเอกชน' โดย นายธรรมรักษ์ การพิศิษฐ์ ดร.โอฬาร ไชยประวัติ ดร.ลิปปนันท์ เกตุทัต ดร.ฉลองภพ สุตังกรกาญจน์ และ ศ.ดร.สุชาติ ประสิทธิ์รัฐสินธุ์

'การพัฒนาวิทยาลัยรามคำแหงเพื่อการสร้างทรัพยากรมนุษย์' โดย ศ.ดร.พจน์ สะเพียรชัย นายวิเชียร รัตนะพิระพงศ์ รศ.รังสรรค์ แสงสุข และผศ.ดร.ขวัญชัย สันตสว่าง

นอกจากนี้ ยังมีการสัมมนากลุ่มย่อยในหัวข้อ 'ความคาดหวังของภาครัฐและเอกชนต่อสถาบันอุดมศึกษา' 'ปัญหาอุปสรรคและแนวทางแก้ไขเพื่อปรับปรุงปริมาณและคุณภาพของบัณฑิต' 'การส่งเสริมคุณภาพทางวิชาการของมหาวิทยาลัย' และ 'กลยุทธ์เชิงรุกในการพัฒนาทรัพยากรมนุษย์ของม.ร.'

ม.ร. รับนักศึกษาใหม่ศูนย์สอบภูมิภาค ภาค 1/2538

วันที่ 5-11 มิถุนายน 2538 ณ สาขาวิทยบริการ 3 แห่ง

- ศาลากลางจังหวัดอุทัยธานี
- ศาลากลางจังหวัดปราจีนบุรี
- ที่ท่าอากาศยานภาค จังหวัดนครศรีธรรมราช

เชิญสมัครเป็นสมาชิกทั้งด้วยตนเองและทางไปรษณีย์

๑. ชำระเงินที่อาคารวิทยุ
๒. ดำเนินการต่อที่ง. ประชาสัมพันธ์ สึก. เอ.ซี. ๑ ชั้น ๒
๓. อัตราค่าสมาชิกปีละ 200 บาท (สำหรับนักศึกษาที่สมัครเข้าศึกษา ก่อนมีการศึกษา 2537-๓๖ควรได้ลดออก)

งานประชาสัมพันธ์
มหาวิทยาลัยรามคำแหง
บางกะปิ กรุงเทพฯ ๑ 10240
โทร. 3180900

ในราชการมหาวิทยาลัยรามคำแหง

ชำระค่าฝาก
เป็นรายเดือน
ใบอนุญาตที่ 10/2537
ปพ. รามคำแหง

(นายวิวัฒน์ชัย กุลมาตย์)
หัวหน้างานประชาสัมพันธ์